

INSTITUTUL NAȚIONAL DE STATISTICĂ
DIRECȚIA JUDEȚEANĂ DE STATISTICĂ IAȘI

**ANUARUL
STATISTIC
AL JUDEȚULUI
IAȘI**



2023

Coordonatori ai ediției:

Doina Cătălina Pară
Ciprian Constantin Iftimoaei

Studiu introductiv:

Ciprian Constantin Iftimoaei

Colectivul metodologic al lucrării:

Ștefania Ceucă
Mirela Muștiuc

Colectivul de elaborare a capitolelor:

Laurențiu Haja
Ionuț-Cristian Baci

Tehnoredactare și editare:

Ionuț-Cristian Baci
Laurențiu Haja

Direcția Județeană de Statistică Iași

B-dul Ștefan cel Mare și Sfânt, nr. 69, Iași

Tel.: 0232-210277

Fax: 0232-222252

E-mail: tele@iasi.insse.ro

www.iasi.insse.ro

© DJS IAȘI

Reproducerea conținutului acestei publicații, integral sau parțial, în formă originală sau modificată, precum și stocarea într-un sistem de regăsire sau transmiterea sub orice formă și prin orice mijloace sunt interzise fără autorizarea scrisă a Direcției Județene de Statistică Iași.

Utilizarea conținutului acestei publicații cu titlu explicativ sau justificativ, în articole, studii, cărți este autorizată numai cu indicarea clară și precisă a sursei.

I.S.S.N.: 1582 – 036X

Motto:

“Statistica pentru guverne este ceea ce sunt pentru om cele cinci simțuri. Cine va păși pe un târâm, înainte de a-l cunoaște? Cine va întreprinde îngrijirea unei cauze, înainte de a se informa de starea ei? Care econom va întreprinde ceva, până ce nu cunoaște cel puțin ceea ce are?”

Dionisie Pop Marțian

CUVÂNT ÎNAINTE

Apariția noii ediții (2023) a Anuarului Statistic al Județului Iași (cu date până în anul 2022) reflectă rezultatul activității profesionale al statisticienilor din cadrul instituției noastre în anul 2023, în scopul de a oferi tuturor utilizatorilor (administrația publică locală, operatorii economici și sociali, instituții, mediu academic, persoane fizice, mass-media) date și informații statistice disponibile, care atestă rezultatele activităților economice și sociale în profil teritorial; acestea sunt prezentate atât pentru anul de referință (2022), cât și pentru anii anteriori, în condiții comparabile din punct de vedere metodologic, asigurând continuitatea seriilor de timp, în scopul cunoașterii și analizei retrospective a modului în care au evoluat principalele fenomene și procese economico-sociale.

Anuarul Statistic al Județului Iași—ediția 2023 conține un amplu volum de informații, organizate și sintetizate într-o manieră comprehensivă, coerentă și sintetică, reușind să evidențieze în mod convingător, prin date statistice de calitate evoluțiile cele mai relevante care au avut loc într-o perioadă istorică determinată, în numeroase domenii socio-economice. Prin descrierile de la începutul fiecărui capitol și graficele aferente, reprezintă un veritabil ghid de analiză și interpretare a datelor statistice.

Finalizarea Anuarului Statistic al Județului Iași —ediția 2023, lucrare amplă și complexă, de valorificare a fondului de date statistice în profil teritorial, constituie un prilej de a adresa mulțumirile noastre atât furnizorilor de date (agenți economici, instituții, gospodăriile populației etc), administrației locale, unităților județene colaboratoare, cât și direcțiilor de specialitate din cadrul Institutului Național de Statistică, pentru sprijinul acordat în procesul dificil de colectare, prelucrare și validare a datelor.

Cu speranța că informațiile prezentate în anuar vor fi utile celor interesați de analiza, interpretarea și compararea datelor, pentru realizarea de lucrări științifice, studii, proiecte, strategii sau pentru fundamentarea unor decizii privind dezvoltarea economico - socială a județului, manifestăm în continuare întreaga deschidere față de solicitările și propunerile utilizatorilor. De asemenea, sperăm într-o mai bună colaborare cu furnizorii de date, cunoscându-se faptul că aceștia pot fi și beneficiari ai rezultatelor cercetărilor statistice efectuate în cadrul județului, ca parte componentă a cercetărilor statistice organizate la nivel național.

Doina Cătălina PARĂ

Director executiv

Direcția Județeană de Statistică Iași

JUDEȚUL IAȘI

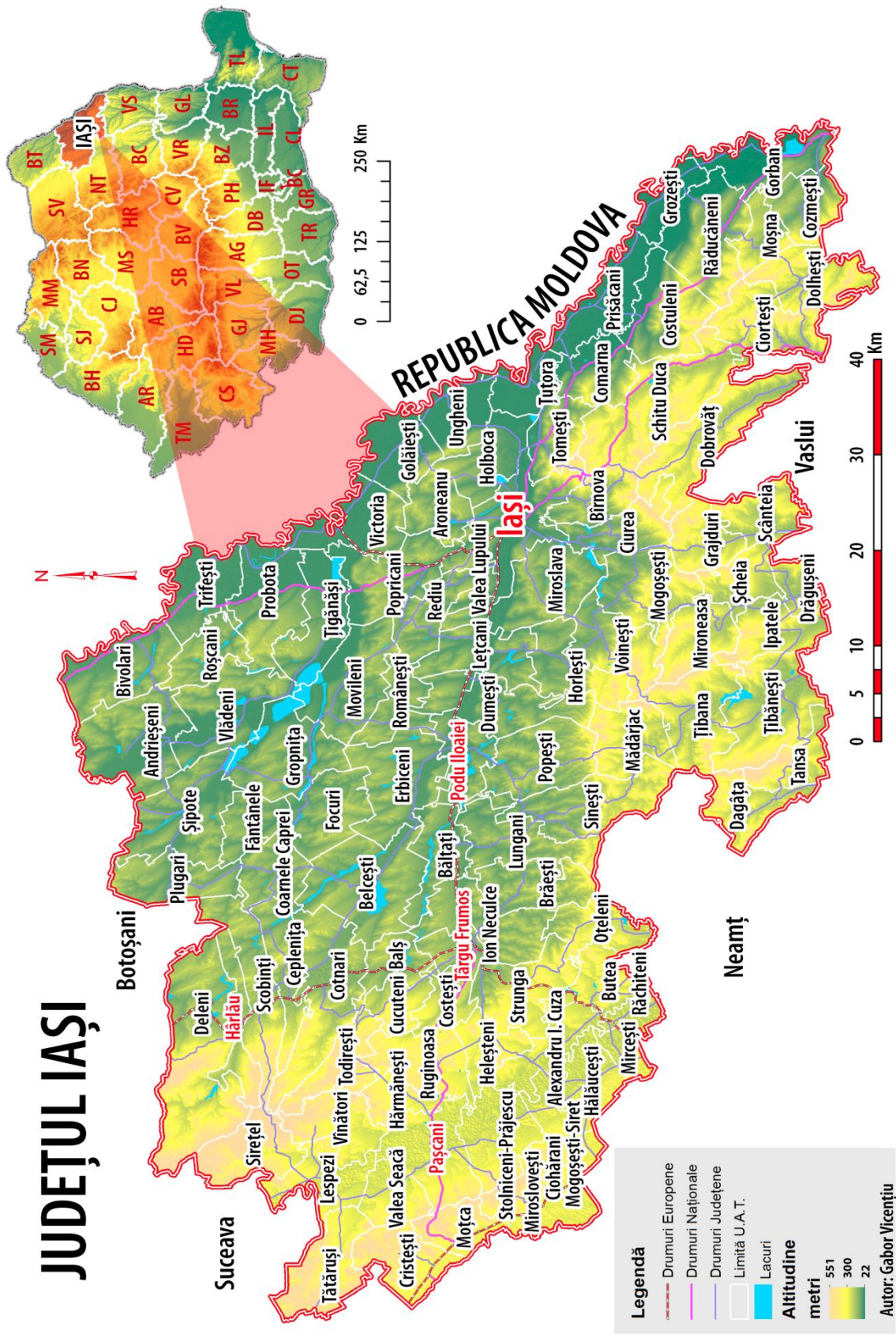

Dinamica populației județului Iași

reflectată în datele istorice de la recensămintele populației și locuințelor

Acest studiu își propune să clarifice conceptele, indicatorii și sursele de date utilizate de statistica oficială (Eurostat, INS) în descrierea efectivului, structurii demografice și evoluției populației țării și a unităților administrativ-teritoriale componente și să prezinte în sinteză tehnologia de realizare a Recensământului Populației și Locuințelor runda 2021.

Secțiunea introductivă despre statistica populației este urmată de un scurt istoric al cercetărilor despre populația orașului Iași reflectate în documentele vremii care se păstrează în arhive, biblioteci și lucrări independente, cum sunt scrierile istoricului N.A. Bogdan. În secțiunea a treia a studiului analizăm evoluția populației României și a județelor care actualmente compun regiunea Nord-Est (Bacău, Botoșani, Iași, Neamț, Suceava, Vaslui), de la Recensământul Populației și Locuințelor din 1948 și până la recensământul din 2021 ale cărui date au fost diseminate și sunt valorificate de autoritățile centrale și locale în fundamentarea politicilor publice. Secțiunea a patra constă într-o analiză a populației rezidente (stabile) a județului Iași, pe baza datelor de la RPL runda 2021, în context regional.

La secțiunea „concluzii” va fi abordată tema valorificării datelor de la RPL runda 2021 în elaborarea de strategii, politici publice, planuri de dezvoltare națională, regională și locală care, în esența lor, propun creșterea bunăstării sociale, a economiei și protejarea mediului înconjurător. Secvențe din această lucrare au fost publicate pe parcursul desfășurării RPL runda 2021 în paginile cotidianelor *Ziarul de Iași* și *Adevărul*, fiind contribuții ale autorului la dezvoltarea culturii statistice.

Scurtă introducere în statistica populației

Între reglementările care ghidează activitatea Oficiului de Statistică al Uniunii Europene (Eurostat) există și politica Codului de Bune Practici ale Statisticilor Europene (CoP) care prevede evaluarea periodică a gradului de satisfacție a utilizatorilor/beneficiarilor de date și informații statistice. În acest sens, o dată la trei ani, Institutul Național de Statistică (INS) include în Programul Statistic Național Anual (PSNA), o cercetare statistică care are ca scop măsurarea gradului de satisfacție a utilizatorilor de statistici oficiale.

Ultima lucrare de acest gen a fost publicată în anul 2022, din care aflăm că utilizatorii sunt interesați mai ales de statisticile care descriu evoluția pieței muncii, indicii prețurilor de consum (inflația) și datele despre populație. La polul opus, datele care interesează cel mai puțin utilizatorii de statistici oficiale provin din domenii precum: Justiție, Cultură și Sport, Cercetare-Dezvoltare. Din experiența relaționării cu beneficiarii de date statistice, autoritățile publice și mass media sunt cei mai mari „consumatori” de date despre populație (numărul, structura, evoluția populației).

Pentru a descrie efectivul, structura demografică și evoluția populației, statistica oficială furnizează doi indicatori: populația după domiciliu sau așa-numita „populație legală” și populația rezidentă sau stabilă. Cei doi indicatori sunt diseminați pe data de 1 ianuarie, respectiv 1 iulie ale fiecărui an.

Potrivit INS, populația după domiciliu a anului de referință reprezintă numărul persoanelor cu cetățenie română și domiciliu pe teritoriul României, delimitat după criteriile administrativ-teritoriale. Domiciliul persoanei este adresa la care aceasta declară că are locuința principală, așa cum este înscrisă în documentul de identitate (cartea de identitate) sau așa cum este luată în evidența organelor administrative ale statului. Conform datelor din baza INS – TEMPO Online, populația după domiciliu a județului Iași la 1 iulie 2023 a fost de 991.386 persoane.

Conform definiției INS, populația rezidentă se referă la totalitatea persoanelor cu cetățenie română, străini și fără cetățenie, care au reședința obișnuită pe teritoriul României. Prin „reședința obișnuită”¹ se înțelege locul în care o persoană își petrece în mod obișnuit perioada zilnică de odihnă, fără a ține seama de absențele temporare pentru recreere, vacanțe, vizite la prieteni și rude, afaceri, tratamente medicale, pelerinaje religioase sau evenimente similare. Pentru exemplificare, populația rezidentă a județului Iași, potrivit ultimelor date furnizate de INS –TEMPO Online la 1 ianuarie 2023, era de 774.025 locuitori.

Se consideră că au reședința obișnuită într-o unitate administrativ-teritorială doar persoanele care au locuit la reședința obișnuită o perioadă neîntreruptă de cel puțin 12 luni înainte de momentul de referință. În populația rezidentă sunt incluse persoanele care au imigrat în România, dar sunt excluse persoanele care au emigrat din România. Să mai precizăm că, reședința obișnuită poate să fie aceeași cu domiciliul sau poate să difere. Oamenii pot alege să-și stabilească reședința obișnuită în altă localitate decât cea de domiciliu din țară sau în străinătate, în funcție de nevoile sau interesele pe care le au.

Indicatorul „populația după domiciliu” se fundamentează pe date administrative care provin de la Direcția pentru Evidența Persoanelor și Administrarea Bazelor de Date – Registrul Național de Evidență a Persoanelor și de la Direcția Generală de Pașapoarte, respectiv din surse statistice (rezultatele cercetărilor statistice privind mișcarea naturală a populației – natalitatea și mortalitatea).

¹ Definiția în conformitate cu prevederile din art. 2 lit. d) din Regulamentul (CE) nr. 763/2008 al Parlamentului European și al Consiliului din 9 iulie 2008 privind recensământul populației și al locuințelor.

$$P(t+1) = P(t) + N(t,t+1) - D(t,t+1) + dM(t,t+1) + dm(t,t+1) + Cv$$

unde:

$P(t+1)$ - populația cu domiciliul în țară la momentul $t+1$;

$P(t)$ - populația cu domiciliul în țară la momentul t ;

$N(t,t+1)$ - numărul de nașcuți-vii în perioada $(t, t+1)$ ai căror mame au avut domiciliul în România la data nașterii;

$D(t,t+1)$ - numărul de persoane care au decedat în perioada $(t, t+1)$, care aveau domiciliul în România la data decesului;

$dM(t,t+1)$ - soldul migrației internaționale definitive (imișgranti - emișgranti) în perioada $(t, t+1)$;

$dm(t,t+1)$ - soldul migrației interne cu schimbarea domiciliului (sosiți - plecați) în perioada $(t, t+1)$;

Cv - coeficient de ajustare a vârstelor.

Vârsta este exprimată în ani impliniți (de exemplu, o persoană cu vârsta de 24 ani și 11 luni este considerată ca având vârsta de 24 ani).

Cât privește indicatorul „populația rezidentă”, acesta are la bază o metodologie de obținere a datelor mult mai complexă decât calculul populației după domiciliu. În perioada intercenzitară (cuprinsă între două recensăminte ale populației), populația rezidentă este rezultatul unei estimări a numărului de cetățeni români, străini și fără cetățenie care au locuit la reședința obișnuită o perioadă neîntreruptă de cel puțin 12 luni înainte de momentul de referință. Doar recensământul populației și locuințelor – cercetare statistică exhaustivă – care cuprinde întreaga populație investigată la un moment de referință furnizează date cu fidelitate crescută privind populația rezidentă. De exemplu, la Recensământul Populației și Locuințelor runda 2021, momentul de referință a fost ziua de 1 decembrie 2021 ora „zero”.

Conform unei definiții date de demograful Vladimir Trebici, recensământul populației reprezintă o „observare statistică având drept obiectiv înregistrarea populației la un moment dat împreună cu o serie de caracteristici demografice și socio-economice: domiciliul, vârsta, sexul, starea civilă, cetățenia, nivelul de instruire, locul de muncă, categoria socială, ocupația etc., organizată în vederea determinării numărului, structurii și repartizării teritoriale a populației”². O astfel de cercetare exhaustivă asupra populației unei țări implică un proces complex de colectare, agregare, prelucrare, analiză și diseminare a informațiilor culese de pe teren.

Pentru calculul populației rezidente se utilizează date administrative de la instituțiile naționale, date administrative furnizate de institutele naționale de statistică ale Spaniei și Italiei, din baza de date a Eurostat privind populația și migrația internațională. Calculul efectivului populației rezidente se bazează pe un mod econometric și tehnici de estimare pe domenii mici, care valorifică datele obținute din sursele administrative anterior menționate în vederea estimării cât mai precise a migrației internaționale, în special a componentei de migrație externă temporară.

În populația rezidentă a țării nu sunt cuprinse persoanele cu cetățenie română, străină sau fără cetățenie cu domiciliul în România plecate în străinătate pentru o perioadă de cel puțin 12 luni sau cu intenția de a rămâne în străinătate o perioadă de cel puțin 12 luni: la lucru, în căutarea unui loc de muncă, la studii, în interes de afaceri etc. (persoane plecate pe perioadă îndelungată). La recensămintele populației

² Vladimir Trebici, *Mică enciclopedie de demografie*, Editura Științifică și Enciclopedică, București, 1975.

și locuințelor nu fac obiectul recenzării persoanele cu cetățenie străină sau fără cetățenie venite în România pentru o perioadă mai mică de 12 luni (persoane temporar prezente) înainte de momentul „zero” al recensământului.

Atunci când vom interoga baza de date a INS – TEMPO Online vom observa că datele despre populația după domiciliu sunt disponibile până la nivel de localitate (oraș, comună), pe când datele despre populația rezidentă sunt disponibile doar la nivel național și județean. Pentru datele despre populația rezidentă pe localități (UAT-uri), până la nivel de sat, trebuie să consultăm secțiunea dedicată „recensămintelor populației și locuințelor – RPL” (<https://www.recensamantromania.ro>).

Pentru viitor, o provocare pentru statistica oficială este calcularea și diseminarea efectivului populației rezidente pe localități pe baza unor modele econometrice, estimative, de care este nevoie pentru fundamentarea politicilor publice. Decidenții politici și administrativ au nevoie să elaboreze strategii și planuri de dezvoltare locală ținând cont de efectivul populației rezidente (stabile).

Populația Iașului la recensămintele din vechime

Un moment de referință în istoria statisticii și cercetărilor demografice românești îl constituie Recensământul Populației din Țara Românească desfășurat în anul 1838. Cu acest prilej s-au colectat date privind efectivul populației din fiecare unitate administrativă, ținând cont de caracteristici precum sexul, vârsta, starea civilă, naționalitatea, profesia. Autoritățile de atunci doreau să cunoască suprafețele moșiilor, lungimea căilor de comunicație, resursele naturale disponibile. Centralizarea datelor de la acest recensământ a fost finalizată la sfârșitul lunii mai 1840 și au fost publicate doi ani mai târziu, în *Almanahul Statului* (parțial), și în *Analele Parlamentare ale României* din anul 1842.

În Moldova un prim recensământ despre care se pomenește în lucrările de istorie a fost organizat în anul 1792. Din informațiile obținute a rezultat că populația Moldovei era de aproximativ 500.000 locuitori, iar cea a Iașului de 14.000 locuitori. Datele referitoare la Iași subestimau efectivul populației, aspect semnalat de Nicolae Andriescu-Bogdan (n. Iași, 10 mai 1858; d. Iași, 17 aprilie 1939) în lucrarea *Orașul Iași. Monografie istorică și socială, ilustrată*³. Scriitorul și publicistul N.A. Bogdan era familiarizat cu activitatea Oficiului Central de Statistică Administrativă, remarcând totodată că în cadrul instituțiilor publice nu funcționau servicii de statistică: „Comuna Iași n-a avut și nu are nici până astăzi un serviciu special de statistică sau cadastru, și dacă n-ar fi obligația impusă de Ministerele de Interne și al Domeniilor de a se trimite în fiecare lună rezumatele mișcării populației după înscrierile de la Starea Civilă a orașului, restul lucrărilor statistice ar fi aproape nule”.

³ Această carte reeditată de Editura Tehnopress (1997) reprezintă o ediție revăzută și adăugită (1913) a lucrării monografice *Orașul Iași – Odinioară și astăzi*, redactată și tipărită în numai patru luni de N.A. Bogdan, la propunerea lui C.B. Penescu, primarul Iașului, în anul 1904. N.A. Bogdan a fost istoriograf, poet, dramaturg, publicist, personalitate marcantă a Iașului din vremea sa. Pentru scrierile sale, Regele Ferdinand I l-a decorat cu Ordinul Coroana României în grad de Cavaler (1922), iar pentru „serviciile aduse Franței” a primit Ordinul Officier d’Instruction Publique.

Despre populația Iașului aflăm că „a fost numărată în mai multe rânduri de autoritățile Statului și ale Comunei” cu ocazia unor lucrări statistice efectuate o dată la cinci ani (1884, 1889, 1894 și 1899). Despre catagrafiile și recensămintele realizate, N.A Bogdan precizează că nu se bazau pe proceduri unitare și sistematice, motiv pentru care datele sunt mai mult aproximări ale autorităților bazate pe înregistrări provenite biserici și unele instituții publice.⁴ Între aceste lucrări statistice „destul de problematice” se evidențiază recensămintele efectuate în Moldova între anii 1792-1803, în timpul domniei lui Alexandru Constantin Moruzi.

Pe parcursul secolului al XIX-lea au fost efectuate recensăminte în anii 1831 (Iași – 40.350 locuitori), 1859 (Iași – 65.745 locuitori), 1885 (Iași – 59.427 locuitori), 1889 (Iași – 78.067 locuitori). Primul recensământ al populației organizat în Principatele Unite a fost cel din anul 1859, coordonat în Moldova de Ion-Ionescu de la Brad și în Țara Românească de Dionisie Pop Marțian. Reamintesc că savantul Ion-Ionescu de la Brad (n. 24 iunie 1818 la Roman - d. 1891 la Brad, județul Bacău), întemeietor al științei agricole românești și membru de onoare al Academiei Române, a fost primul director al Statisticii în Moldova. În funcția de conducere a statisticii moldave i-a succedat scriitorul, traducătorul și politicianul Costache Negruzzi (n. 1808, Trifești, județul Iași – d. 1868, Iași).

Din datele Recensământului din 1859, considerat de N.A. Bogdan că a fost realizat „tot prin evaluării superficiale”, aflăm că populația Iașului reunea un număr de 65.745 locuitori. În anul 1885 se organizează o catagrafie (înregistrare) „ceva mai sistematică” după aprecierea aceluiași autor din care rezultă că populația Iașului are 59.427 locuitori. Datele Recensământului din 1889 furnizează un efectiv al populației de 72.859 locuitori, o creștere neverosimilă. Între 1 și 20 decembrie 1895 se efectuează „un recensământ mai serios” din care aflăm că Iașul număra 66.024 locuitori.

În Colecția de Legi, Regulamente și Ordonanțe ale Comunei Iași din anul 1900 sunt publicate date de la Recensământul din 1889, potrivit căruia Iașul avea un total de 78.067 locuitori. Din cei 78.067 locuitori ai Iașului consemnați la Recensământul din 1899, repartiția pe variabile este următoarea: 37.841 bărbați și 40.262 femei; 35.645 români, 3511 supuși străini și 38.911 nesupuși niciunei puteri; 35.539 ortodocși, 2847 catolici, protestanți, luterani și calvini, 62 mahomedani, 141 armeni, 39.441 mozaici și 42 cu alte religii; 27.058 aveau știință de carte, iar 51.009 analfabeți. Populația orașului Iași a evoluat de la 65.745 locuitori înregistrați în urma Recensământului Populației din 1859 la 78.067 locuitori consemnați la Recensământul din 1889 (o creștere cu 12.322 locuitori, reprezentând + 18,74%).

⁴ În documentarea pe care a realizat-o, N.A. Bogdan apelează și la lucrarea prințului Nicolae Șuțu – *Notions statistiques sur la Moldavie (1849)*, prima lucrarea veritabilă de statistică publicată în țara noastră, tradusă de Teodor Codrescu și publicată cu unele comentarii sub titlul *Notiții statistice asupra Moldovei*, la Tipografia Buciumul Român din Iași, în anul 1852. Din lucrarea prințului Șuțu, citată de N.A. Bogdan, aflăm că, în anul 1848, populația Iașului cuprindea un număr de 18.512 familii, din care 10.573 de familii scutite de biruri (boierii și fiii de boieri, funcționarii, preoții și clericii, profesorii și medicii, vătafii și slugile, privilegiații, slujbașii, țiganii mănăstirești și particulari, soldații, jandarmii, pompierii, persoanele cu dizabilități, cerșetorii) și 7.939 de familii care plăteau biruri (negustorii și meșteșugarii, țărani-cultivatori, evreii, industriașii, muncitorii ambulanți, străinii, țiganii statului, emigranții privilegiați).

Ultimul recensământ al populației despre care menționează N.A. Bogdan este cel din 19 decembrie 1912 (cf. Monitorului Oficial nr. 246 din 10 februarie 1912) din care aflăm că populația Iașului era de 75.875 locuitori. Potrivit tabelului rezumativ privind evoluția populației Iașului între 1865 și 1912 întocmit de N.A. Bogdan, la Recensământului din 1912, Iașul figura cu un număr de 75.875 locuitori, din care 37.359 bărbați și 38.336 femei; un total de 17.271 familii sau menajuri. Acest recensământ a avut și o componentă de cercetare statistică asupra clădirilor și locuințelor, în dreptul orașului Iași fiind consemnate un număr de 7960 de clădiri sau proprietăți.

Recensământul General al Populației din 1912 a fost coordonat de Leonida Colescu, conducătorul Direcției de Statistică Generală, pe baza unei legi speciale publicată în Monitorul Oficial nr. 246 din 10 februarie 1912. Pentru această cercetare importantă s-a constituit un corp de recenzori și controlori statistici remunerați. Populația a fost informată cu privire la obligativitatea recensării, asigurându-se „independența datelor” față de organele fiscale, conform practicii din statistica internațională. O mare problemă în efectuarea recensămintelor din acea perioadă, ca și astăzi de altfel, este teama populației față de autoritățile statului (armata, poliția, fiscul) în declararea membrilor gospodăriei și a bunurilor deținute de aceștia. Să remarcăm faptul că Recensământul din 1912 s-a desfășurat în contextul celor două războaie balcanice (1912-1913), care au prefigurat primul Război Mondial (1914-1918).

La 12 ani de la Marea Unire se realizează Recensământul din 1930, primul efectuat în România reîntregită, apreciat drept unul dintre cele mai moderne efectuate la vremea respectivă, „realizare științifică excepțională”, „operă de stil mare, realizată obiectiv și fără cusur”, cum era caracterizat în presa europeană a vremii. Acest recensământ constituie o premieră pentru statistica din Europa, prin introducerea variabilelor care se referă la apartenența etnică, a limbii materne și a religiei populației țării.

La Recensământul din 1930, orașul Iași a fost înregistrat cu un număr de 102.872 de locuitori. După naționalitate, erau peste 68.000 de români și peste 35.000 de evrei. La mare distanță urmau germanii (cca 1000) și rușii (cca 1000), restul fiind de alte naționalități, în special maghiari (cca 600), polonezi (cca 500) și romi (cca 300). După populație, Iașul era al patrulea oraș ca mărime al țării. La Recensământul din 1930 au fost înregistrate 150 de locuințe colective și peste 25.000 de gospodării. Peste 36.000 de rezidenți din cei înregistrați la recensământul din 1930 se născuseră în alte județe din țară: cca 20.000 locuitori proveneau din alte județe moldave, iar cca 7.400 locuitori erau din Basarabia. Totodată, peste 2100 de oameni care locuiau la vremea respectivă în Iași erau născuți în străinătate .

În anul 1941 a fost organizat un Recensământ General al României coordonat de Sabin Manuilă care a condus Institutul Central de Statistică în perioada 1934-1947. În anul 1948, Iașul ocupa locul al doilea în țară după numărul de locuitori, ulterior el devenind cel de-al șaselea oraș ca mărime. Istoricul Cătălin Turliuc, în volumul Iași, memoria unei capitale, arată că Iașul a trecut pragul de 200.000 de locuitori în anul 1973. Patru ani mai târziu, la un nou recensământ (1977), orașul avea o populație de aproape 265.000 de locuitori. În 1983, mai arată istoricul, Iașul trece pragul celor 300.000 de locuitori, iar în

decembrie 1989, ajunge la aproape 320.000 de oameni. Astfel, în intervalul 1948-1989, populația municipiului Iași s-a triplat.

Evoluția populației județului Iași după cel de-Al Doilea Război Mondial

În această secțiune vom analiza evoluția populației României și a județului Iași pe baza datelor de la recensămintele populației desfășurate după cel de-Al Doilea Război Mondial și până la Revoluția anticomunistă din 1989: RPL runda 1948, RPL runda 1956, RPL runda 1966 și RPL runda 1977. Recensămintele organizate din 1948 și până astăzi acoperă actualul teritoriu al României. Recensământul care trebuia efectuat în 1988 a fost amânat din motive financiare. Apoi s-a produs schimbarea de regim din decembrie 1989, iar următorul recensământ va fi efectuat în 1992. Evoluția populației țării a depins într-o mare măsură de evenimentele istorice și politice care au avut loc în perioada interbelică: războaie urmate de pierderi sau recuperări teritoriale parțiale față de teritoriul țării de la Unirea din 1918.

După cel de-Al Doilea Război Mondial, populația țării noastre s-a diminuat prin decesele cauzate de război, dar mai ales a pierderilor teritoriale (Basarabia, Bucovina de Nord, Ținutul Herța).⁵ Autoritățile comuniste au decis organizarea a două recensăminte (Recensământul Agricol și Recensământul Populației și Locuințelor) pentru a cunoaște mai bine situația socială, demografică și economică a țării. Pe data de 18 octombrie 1947 a fost convocată o Conferință Ministerială pentru reorganizarea statisticii oficiale, prezidată de Gh. Gheorghiu Dej. Ulterior, la ședința Comisiei Ministeriale pentru Redresarea Economică și Stabilizarea Monetară a țării din 3 decembrie 1947 s-a hotărât efectuarea celor două recensăminte, iar programarea a fost făcută pentru luna ianuarie 1948.⁶

Tabelul 1. Evoluția populației României 1880-1948

| Recensăminte | Efectivul populației | Diferențe |
|----------------|----------------------|----------------------|
| RPL runda 1880 | 14,281 mii locuitori | - |
| RPL runda 1941 | 16,126 mii locuitori | +1,845 mii locuitori |
| RPL runda 1948 | 15,873 mii locuitori | -253 mii locuitori |

Sursa: Golopenția și D.C. Georgescu, „Populația Republicii Populare Române la 25 ianuarie 1948. Rezultatele provizorii ale recensământului”, *Probleme economice* nr. 2 din Martie 1948, p. 9

În lucrarea de prezentare a rezultatelor RPL runda 1948, Anton Golopenția și D.C. Georgescu precizează că, față de recensământul din 1941, România a pierdut o populație de 253.000 locuitori. Iată ce notează cei doi autori despre distribuția teritorială a populației: „În linii generale, numărul locuitorilor este în

⁵ Andrei Tudorel & Vasile Ghețău, *Serii istorice privind populația României*, Editura Institutului Național de Statistică, București, 2021, p. 5.

⁶ Anton Golopenția și D.C. Georgescu, *Populația Republicii Populare Române la 25 ianuarie 1948. Rezultatele provizorii ale recensământului*, extras din *Probleme economice* nr. 2 din Martie 1948.

raport direct cu întinderea provinciilor sau județelor respective, dar prezența unor mari sau numeroase centre urbane accentuează deosebirile dintre aceste unități administrative. Dintre provinciile istorice, Muntenia, în care trăiește aproape o treime din populația țării (31,4%) este cu mult cea mai însemnată din punct de vedere numeric. Acest fapt se datorează în bună parte prezenței Capitalei țării cu cei peste un milion de locuitori ai săi”.⁷

Populația României a crescut în mod constat de la RPL runda 1948, când număra 15.872 mii locuitori, până la un maxim de 22.810 mii locuitori la RPL runda 1992. La această creștere a contribuit mai ales politica pro-natalistă a regimului comunist concretizată în Decretul nr. 770 din 1 octombrie 1966, care interzicea întreruperea sarcinilor și stimularea creșterii accelerate a populației. Dictatorul Nicolae Ceaușescu avea în plan ca, la orizontul anului 1990, populația României să ajungă la 25 milioane de locuitori. În tabelul de mai jos, am sintetizat evoluția populației României și a județelor care actualmente compun regiunea Nord-Est, de la RPL runda 1948 la RPL runda 2021.

Tabelul 2. Efectivul populației județelor din regiunea Nord-Est (1948 - 2021)

| | RPL 1948 | RPL 1956 | RPL 1966 | RPL 1977 | RPL 1992 | RPL 2002 | RPL 2011 | RPL 2021 | RPL 2021- RPL 1948 | Evoluția % (2021 vs. 1948) |
|----------|-------------|-------------|-------------|-------------|-------------|-------------|-------------|-------------|-----------------------------|--|
| ROMÂNIA | 15872624 | 17489450 | 19103163 | 21559910 | 22810035 | 21680974 | 20121641 | 19053815 | 3181191 | 20,04 |
| BACĂU | 414996 | 507937 | 598321 | 667791 | 737512 | 706623 | 616168 | 601387 | 186391 | 44,91 |
| BOTOȘANI | 385236 | 428050 | 452406 | 451217 | 461305 | 452834 | 412626 | 392821 | 7585 | 1,97 |
| IAȘI | 431586 | 516635 | 619027 | 729243 | 811342 | 816910 | 772348 | 760774 | 329188 | 76,27 |
| NEAMȚ | 357348 | 419949 | 470206 | 532096 | 578420 | 554516 | 470766 | 454203 | 96855 | 27,10 |
| SUCEAVA | 439751 | 507674 | 572781 | 633899 | 701830 | 688435 | 634810 | 642551 | 202800 | 46,12 |
| VASLUI | 344917 | 401626 | 431555 | 437251 | 461374 | 455049 | 395499 | 374700 | 29783 | 8,63 |

Sursa: prelucrare după datele INS, <https://www.recensamantromania.ro/>

Recensământul Populației și Locuințelor (RPL runda 2021) a fost cea mai complexă cercetare demografică desfășurată până acum în România. Autorencezarea online a constituit elementul de noutate a acestui recensământ, primul complet digitalizat în istoria cercetărilor statistice exhaustive (totale) privind populația și locuințele, începând cu culegerea datelor, continuând cu procesarea, verificarea, analizarea și diseminarea acestora. Autorencezarea a scurtat efectiv perioada cuprinsă între culegerea și diseminarea datelor către beneficiari: autorități centrale și locale, agenți economici, instituții publice, cercetători și cetățeni interesați de evoluția fenomenelor sociale, demografice și economice.

Recensământul Populației și Locuințelor runda 2021 arată o populație rezidentă a României de 19.053,8 mii persoane (19.053.815 persoane), în scădere cu 1,1 milioane locuitori (1067,8 mii persoane)

⁷ *Ibidem*, pp. 10-11.

față de RPL runda 2011; față de RPL runda 1992, când s-a înregistrat maximul istoric al populației rezidente a țării de după cel de-Al Doilea Război Mondial, populația a scăzut cu 3.756 mii locuitori). Scăderea populației României este explicată de următorii factori sociodemografici: scăderea natalității și fertilității care determină un spor natural negativ și migrația externă. Figura de mai jos arată creșterile de populație (culoare roșie), la recensământul din 2021 comparativ cu cel precedent, din jurul marilor municipii reședință de județ care configurează zonele metropolitane, concomitent cu scăderea populației (culoare albastră) în localitățile aflate la distanță de centrele urbane. Cu cât o localitate este mai îndepărtată de urbanul dezvoltat cu atât este mai afectată de depopulare și îmbătrânire demografică.

Figura 1. Evoluția procentuală a populației rezidente la RPL runda 2021 comparativ cu RPL runda 2011

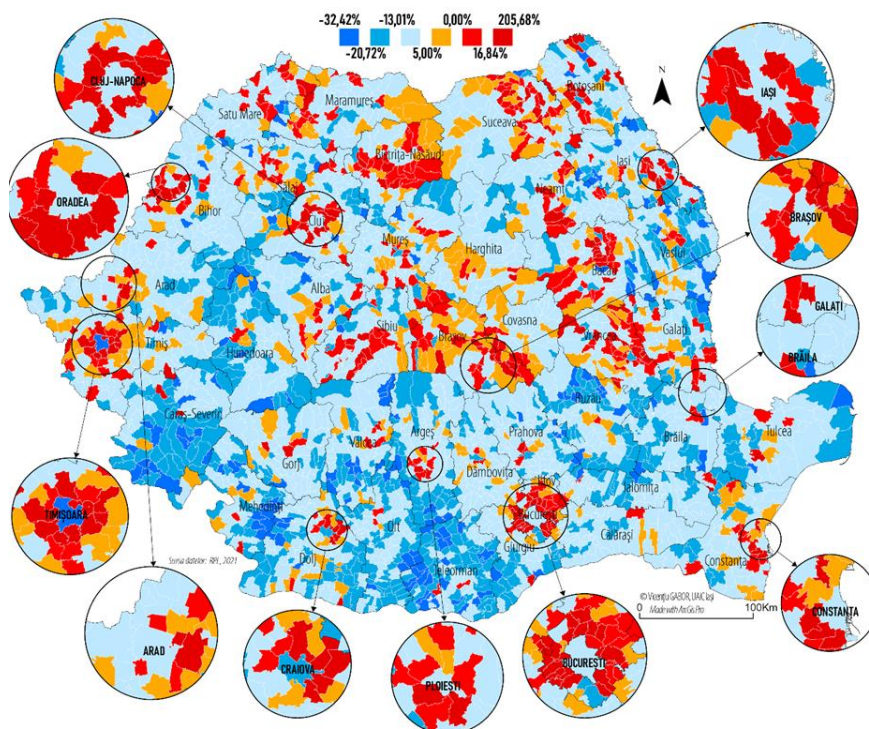

Sursa: prelucrare cu ArcGis Pro, autor Vicențiu-Robert Gabor (2023)

Scăderea natalității, fertilității, migrația externă contribuie la manifestarea unui alt fenomen demografic: îmbătrânirea populației României. Datele de la RPL runda 2021 arată că vârsta medie a populației rezidente a crescut la 42,4 ani (față de 40,8 ani la RPL runda 2011). Regiunea cu populația cea mai tânără este regiunea Nord-Est unde vârsta medie este 40,8 ani, iar la polul opus se regăsește regiunea Sud-Vest Oltenia cu o vârstă medie de 43,7 ani.

La RPL runda 1948, județul Suceava avea cel mai mare efectiv al populației (439.751 locuitori)

dintre județele moldave. Ulterior, județul Iași a surclasat toate județele țării, ajungând la o populație rezidentă de 760.774 locuitori la RPL runda 2021. Comparativ cu RPL runda 1948, județul Iași a câștigat 329.188 locuitori (+76,27%). Raportat la perioada 1948-2021, valoarea cea mai mare a populației rezidente a județului Iași s-a înregistrat la RPL runda 2002 (816.910 locuitori). La această situație favorabilă a contribuit sporul natural pozitiv, precum și migrația dinspre județele învecinate și din Republica Moldova. Cei mai mulți dintre tinerii care au venit la studii în Iași, ulterior au devenit rezidenți ai municipiului Iași și localităților din zona metropolitană, atrași fiind de locurile de muncă mai bine plătite față de restul regiunii Nord-Est.

Figura 2. Evoluția populației județelor din regiunea Nord-Est (1948-2021)

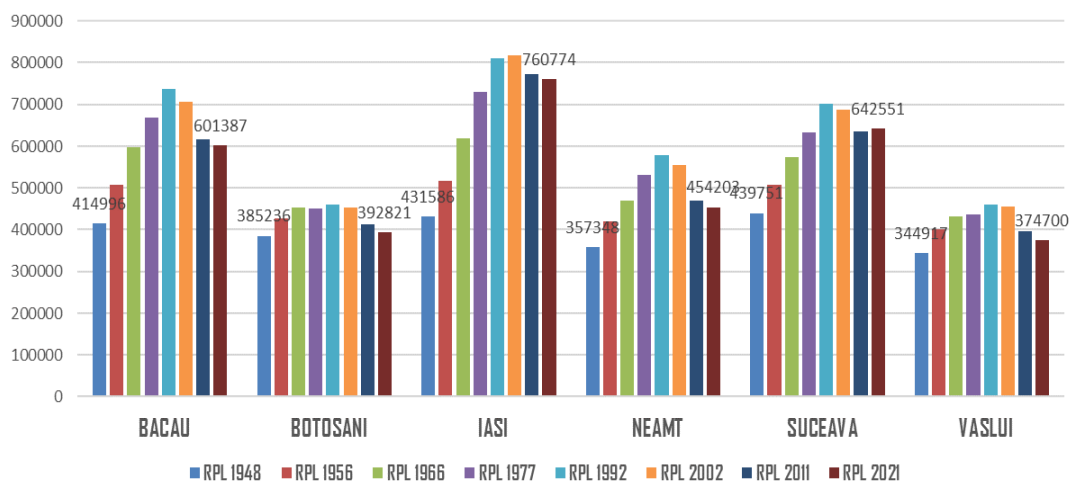

Sursa: prelucrare după datele INS, <https://www.recensamantromania.ro/>

Din Figura 2 rezultă că, în ultimii zece ani (RPL runda 2011 – RPL runda 2021), populația județelor din regiunea de Nord-Est a scăzut, fenomen caracteristic de altfel pentru toate cele 41 de județele ale țării, inclusiv pentru municipiul București.

Populația județului Iași la RPL runda 2021.

O analiză în context regional

Recensământul Populației și Locuințelor (RPL) runda 2021 s-a realizat în conformitate cu recomandările Conferinței Statisticienilor Europeni pentru runda 2020 a recensămintelor populației și locuințelor și ale Regulamentului Comisiei Europene nr. 763/2008 al Parlamentului European și al Consiliului privind recensământul populației și locuințelor. Prin regulamentele europene de implementare, pentru runda 2021, a Regulamentului nr. 763/2008 s-au actualizat aspecte precum: anul de referință al recensământului, programul datelor și metadatelor statistice, specificațiile subiecților, dezagregările

subiectelor, formatul tehnic al transmiterii datelor, modalitățile de realizare și structura raportului de calitate.

Potrivit acestor recomandări, populația rezidentă a României include persoanele de cetățenie română, străină sau fără cetățenie cu reședința obișnuită în România. Conform aceluiași recomandări, nu au fost recenzate persoanele cu cetățenie română care sunt membri ai personalului misiunilor diplomatice și oficiilor consulare ale României în străinătate, membrii forțelor armate naționale staționate în restul lumii, personalul național al bazelor științifice naționale stabilite în afara teritoriului geografic al țării, persoanele de cetățenie română care sunt membri ai echipajelor navelor de pescuit, altor nave, aeronave și platforme plutitoare operând parțial sau în întregime în afara teritoriului economic.

La RPL runda 2021 nu au fost înregistrate următoarele categorii de populație: persoanele care nu dețin cetățenie română din cadrul reprezentanțelor diplomatice, consulare și comerciale sau al reprezentanțelor organizațiilor internaționale și nici membrii familiilor lor, personalul forțelor armate străine, personalul flotei comerciale navale și aeriene – cetățeni străini, care la momentul de referință al recensământului se aflau temporar pe teritoriul țării.

Au făcut obiectul recensământului, dar nu au putut fi înregistrate în chestionarele individuale persoanele care au refuzat explicit sau tacit recenzarea, care nu au vrut să se auto-recenzeze și nici să primească vizita recenzorului (populație necontactată). Procentajul persoanelor care nu s-au recenzat (fie prin autorecenzare, fie prin intermediul recenzorului) până la finalul zilei de 31 iulie 2022, ultima zi de recenzare, a fost de 4,8% din totalul populației rezidente de 19,05 milioane persoane.

După încheierea perioadei de colectare a datelor, conform art. 22 din O.U.G nr. 19/2020, s-a realizat „asigurarea completitudinii datelor individuale privind persoanele” pentru circa 1 milion de persoane. Această măsură a fost posibilă „prin imputare din surse statistice și administrative pentru acele unități statistice pentru care nu există un formular completat cu date, în conformitate cu metodologia prevăzută la art. 9 alin. (4)”. Metodologia de imputare statistică aplicată pentru recensământ a fost aprobată în iulie 2021 de către Comisia Centrală pentru Recensământul Populației și Locuințelor (CCRPL 2021).

Rezultatele Recensământului Populației și Locuințelor runda 2021 arată că populația rezidentă a județului Iași este de 760,8 mii persoane (760.774 persoane), în scădere cu 11,6 mii locuitori (11.574 persoane) față de recensământul din anul 2011. Din punctul de vedere al mărimii populației rezidente, județul Iași se situează pe locul doi în ierarhia județelor (după municipiul București).

Fenomenul de îmbătrânire s-a accentuat, vârsta medie a populației rezidente pentru județul Iași a crescut la 39,2 ani, față de 38,1 ani la RPL runda 2011. În comparație cu vârsta medie pe țară (de 42,4 ani), vârsta medie a județului nostru este mai mică cu 3,2 ani. În ierarhia județelor după vârsta medie la RPL2021, județul Iași se plasează pe locul doi (după județul Ilfov). În cadrul Regiunii Nord-Est, din care face parte și județul nostru, vârsta medie este de 40,8 ani, județul nostru poziționându-se pe primul loc, ca fiind județul cu vârsta medie cea mai mică.

Figura 3. Distribuția județelor din regiunea Nord-Est după vârsta medie a populației

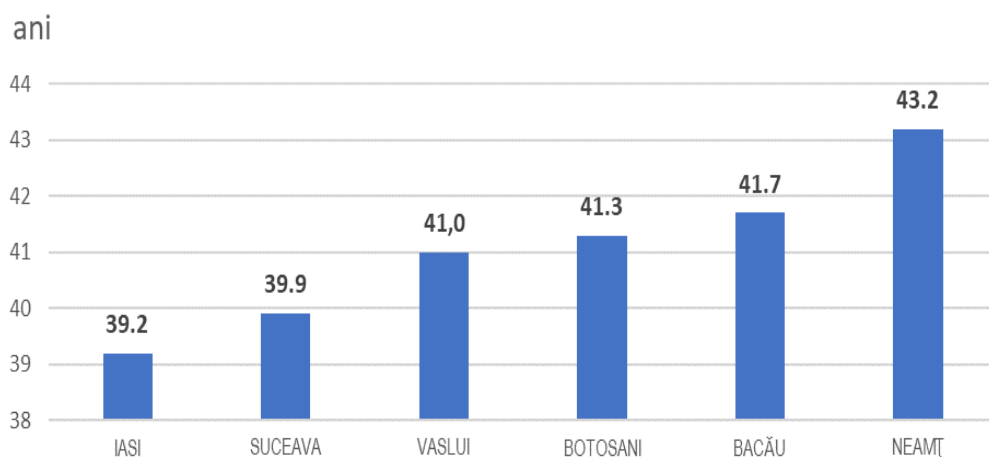

Sursa: prelucrare după datele INS de la RPL runda 2021, <https://www.recensamantromania.ro/>

Raportul de dependență demografică pentru județul Iași are valoarea de 59,1 persoane tinere și vârstnice la 100 persoane adulte, mai mare decât raportul de dependență demografică la nivel național de 55,5 persoane tinere și vârstnice la 100 persoane adulte. Indicele de îmbătrânire demografică pentru județul Iași are valoarea de 83,2 persoane vârstnice (de 65 de ani și peste) care revin la 100 persoane tinere (sub 15 ani), mai mic decât indicele de îmbătrânire demografică la nivel național ce înregistrează valoarea de 121,2 persoane vârstnice (de 65 de ani și peste) care revin la 100 persoane tinere (sub 15 ani).

Figura 4. Piramida vârstelor pentru populația rezidentă a județului Iași

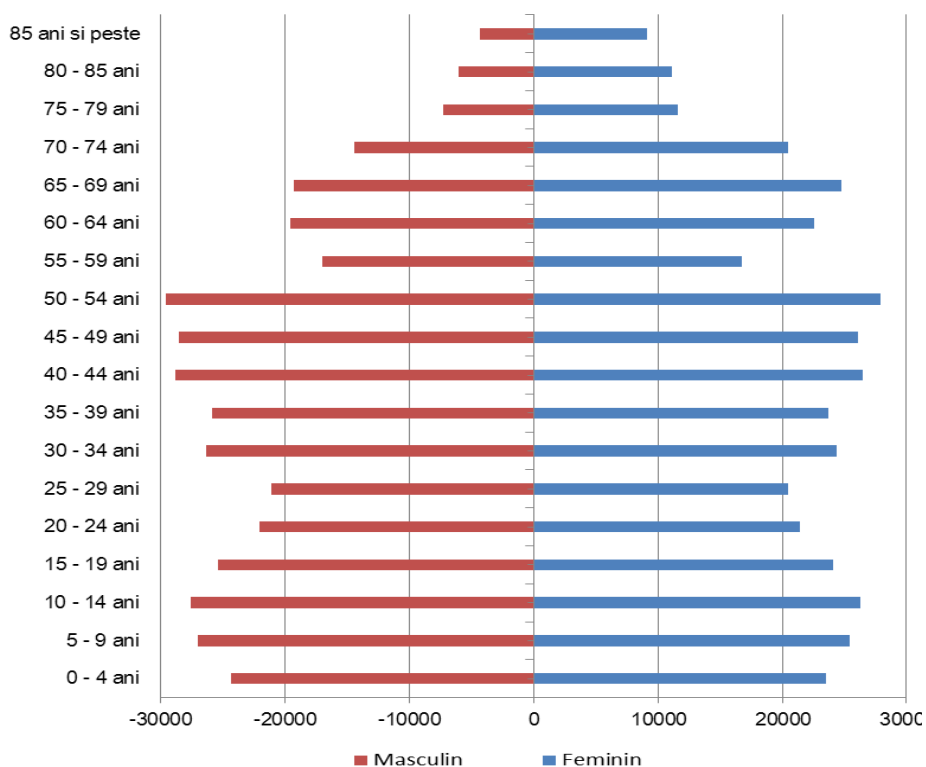

Sursa: prelucrare după datele INS de la RPL runda 2021, <https://www.recensamantromania.ro/>

Din totalul populației rezidente a județului Iași, 39,1% au nivel mediu de educație (postliceal, liceal, profesional, învățământ complementar sau de ucenici), 44,7% nivel scăzut (preșcolar, primar, gimnazial sau fără școală absolvită) și 16,2% nivel superior. Din punctul de vedere al ponderii populației rezidente cu nivel superior de educație, județul Iași se situează pe locul nouă în ierarhia județelor.

Figura 5. Structura populației județelor din regiunea Nord-Est, după nivelul de educație

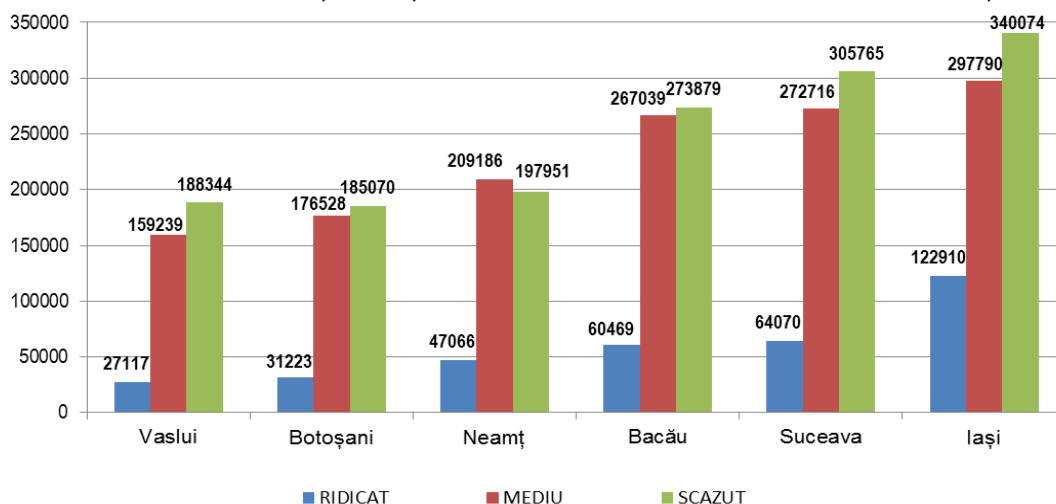

Sursa: prelucrare după datele INS de la RPL runda 2021, <https://www.recensamantromania.ro/>

Populația activă a județului Iași este de 311,9 mii persoane, fiind compusă din 290,6 mii persoane ocupate și din 21,3 mii șomeri. Populația inactivă cuprinde 448,9 mii persoane din care pensionarii și beneficiarii de ajutor social (întreținuți de stat sau de alte organizații) reprezintă o treime (33,1%), iar elevii și studenții mai mult de o treime (37,5%). Din punctul de vedere al ponderii populației ocupate în populația rezidentă a județului, județul Iași se situează pe locul 19 în ierarhia județelor. Ținând cont de ponderea populației șomere în populația rezidentă a județului, județul Iași se situează pe locul 24 la nivel național.

În cadrul județului Iași, localitățile care au câștigat cel mai mare număr de locuitori între cele două recensăminte sunt următoarele: comuna Miroslava care a ajuns la o populație de 28.534 persoane (cu 16.576 persoane mai mult decât în 2011), comuna Valea Lupului cu o populație rezidentă de 14.510 persoane (cu 9528 persoane mai mult decât în 2011) și comuna Ciurea cu o populație rezidentă de 17.254 persoane (cu 5614 persoane mai mult decât în 2011). Ierarhia se modifică dacă ne referim la creșteri în valori relative. Astfel, comuna Valea Lupului și comuna Miroslava au crescut cu 291,2% față de 2011 ajungând la o populație de 14.510 locuitori, respectiv 238,6% ajungând la o populație de 28.534 locuitori).

Tabelul 3. Localitățile cu cele mai mari creșteri, respectiv cele mai mari descreșteri ale populației rezidente la RPL runda 2021 față de RPL runda 2011

| Municipii, orașe, comune | RPL 2021 | RPL2011 | creștere/ scădere 2021 față de 2011 | |
|--|----------|---------|-------------------------------------|-------|
| | | | persoane | % |
| Localități cu cele mai mari creșteri | | | | |
| Miroslava | 28534 | 11958 | 16576 | 238,6 |
| Valea Lupului | 14510 | 4982 | 9528 | 291,2 |
| Ciurea | 17254 | 11640 | 5614 | 148,2 |
| Rediu | 8295 | 4577 | 3718 | 181,2 |
| Bârnova | 7913 | 5782 | 2131 | 136,9 |
| Localități cu cele mai mari descreșteri | | | | |
| Municipiul Iași | 271692 | 290422 | -18730 | 93,6 |
| Municipiul Pașcani | 30766 | 33745 | -2979 | 91,2 |
| Hălăucești | 4053 | 5541 | -1488 | 73,1 |
| Cotnari | 5843 | 7248 | -1405 | 80,6 |
| Deleni | 8885 | 9969 | -1084 | 89,1 |

Sursa: Direcția Județeană de Statistică Iași, <https://iasi.insse.ro>

Localitățile din județul Iași cu cele mai mari scăderi în valori relative înregistrate în decursul ultimului deceniu sunt comuna Hălăucești (4053 locuitori, -26,9% față de populația din 2011) și comuna Alexandru Ioan Cuza (2133 locuitori, -26,8% față de populația din 2011). Comuna cea mai mică din județ este comuna Cucuteni cu numai 1103 locuitori (în scădere față de RPL runda 2011 când s-au recensat 1244 locuitori).

Cea mai mare comună din județul Iași este comuna Miroslava care a crescut față de RPL runda 2011 cu 16.576 persoane. La recensământul precedent, cea mai mare a fost comuna Holboca cu 11.971 locuitori care, la recensământul din 2021 a înregistrat o creștere, ajungând la 13.697 locuitori. Orașul Podu-Iloaiei este orașul cel mai mic din cadrul județului (8992 locuitori față de 9573 locuitori în 2011). Municipiul Iași are o populație rezidentă de 271.692 persoane, mai mică decât în urmă cu zece ani, cu 18.730 persoane.

Concluzii: importanța datelor de la RPL runda 2021

Zona Metropolitană Iași constituie un magnet pentru populația tânără din restul județului, județele învecinate, Republica Moldova, dar și pentru forța de muncă venită din țări îndepărtate care lucrează mai ales în sectorul construcțiilor. Datele de la RPL runda 2021 arată o multiplicare a disparităților socioeconomice dintre regiunile de dezvoltare ale țării către nivelul intraregional, respectiv intrajudețean. În regiunea Nord-Est, poliile de atracție sunt reprezentate de municipiile Iași, Bacău și Suceava. În cadrul județului nostru, municipiul Iași și comuna Miroslava polarizează circa 60% din activitatea economică la nivel județean și concentrează cea mai mare parte a forței de muncă.

În următorii ani, comuna Miroslava va depăși populația municipiului Pașcani. Din punct de vedere economic a întrecut de mult cel de-al doilea municipiu al județului Iași. Totuși, perspectiva construirii autostrăzilor A7 și A8 va facilita un reviriment socioeconomic al municipiului Pașcani, aflat în proximitatea traseelor acestor căi rutiere strategice. Pașcaniul este și un important nod feroviar situat pe calea ferată Suceava-Roman de la care se ramifică o altă cale ferată importantă spre Iași (Magistrala CFR 606), precum și una secundară spre Târgu Neamț.

Concentrarea populației județului Iași în Zona Metropolitană Iași concomitent cu depopularea localităților rurale îndepărtate de centrele urbane implică regândirea priorităților de dezvoltare, a infrastructurii de transport și a celei educaționale, sanitare, culturale.

Datele de la RPL runda 2021 sunt deja valorificate de decidenții politici și administrativi în elaborarea și implementarea politicilor publice la nivel național și local. Strategiile de dezvoltare ale unităților administrativ-teritoriale sunt reactualizate pe baza datelor de la ultimul recensământ al populației și locuințelor.

Personalul Direcției Județene de Statistică Iași a fost implicat în furnizarea de date statistice și analize pentru scrierea Strategiei de Dezvoltare a Județului Iași 2021-2027, Strategiei de Marketing turistic al Județului Iași 2023-2030 și a Strategiei de Transformare Digitală a Județului Iași – aflată în lucru. În fiecare săptămână, specialiștii DJS Iași comunică date statistice privind volumul, structura demografică și evoluția populației unităților administrativ-teritoriale necesare secțiunilor de analiză din proiectele de investiții cu fonduri guvernamentale și europene.

Conform proiecțiilor demografice realizate de Eurostat și INS, populația prognozată a României va scădea la 12,8 milioane locuitori în orizontul anului 2100 (-6,4 milioane persoane față de anul 2021). Sporul natural negativ (diferența dintre numărul de născuți-vii și decese) se va amplifica în contextul scăderii natalității și migrației externe. Se va accentua și fenomenul de îmbătrânire demografică caracterizat prin reducerea populației tinere concomitent cu creșterea populației vârstnice, ca tendință fermă și de lungă durată.

Îmbătrânirea demografică va impune o regândire a politicilor de ocupare a forței de muncă prin retenția în câmpul muncii a persoanelor cu vârsta de 65 de ani și peste. Finanțarea (sustenabilitatea) sistemului de pensii și a sistemului de asistență socială este o altă provocare adresată guvernanților de astăzi și de mâine. La problema crizei (disponibilității) forței de muncă se prefigurează ca soluții (re)integrarea profesională a tinerilor care nu muncesc și nici nu învață, precum și „importul” de forță de muncă din țări care prezintă disponibilitatea deplasării și integrării pe piața muncii din România a persoanelor apte de muncă.

Conf. univ. dr. Ciprian IFTIMOAEI
Universitatea „Petre Andrei” din Iași
Director adjunct la Direcția Județeană de Statistică Iași

CUPRINS

CONTENTS

| Cuprins tabele <i>Tables contents</i> | Pagina |
|--|--------|
| NOTĂ METODOLOGICĂ GENERALĂ | 1 |
| <i>GENERAL METHODOLOGICAL NOTE</i> | |
| PRESCURTĂRI ȘI SIMBOLURI FOLOSITE | 3 |
| <i>ABBREVIATION USED FOR UNITS OF MEASUREMENT AND SYMBOLS</i> | |
| CLASIFICAREA ACTIVITĂȚILOR DIN ECONOMIA NAȚIONALĂ CAEN Rev. 2 | 4 |
| <i>THE CLASSIFICATION OF ACTIVITIES IN THE NATIONAL ECONOMY CAEN Rev. 2</i> | |
| PONDEREA ȘI LOCUL JUDEȚULUI ÎN ECONOMIA NAȚIONALĂ | 7 |
| <i>WEIGHT AND PLACE OF THE COUNTY IN NATIONAL ECONOMY</i> | |
| 1 GEOGRAFIE ȘI METEOROLOGIE | 9 |
| <i>GEOGRAPHY AND METEOROLOGY</i> | |
| 1.1 Poziția geografică a județului | 11 |
| <i>Geographical position of the county</i> | |
| 1.2 Lungimea principalelor cursuri de apă | 11 |
| <i>Length of major rivers</i> | |
| 1.3 Temperatura aerului - media lunară și anuală | 11 |
| <i>Air temperature - monthly and yearly average</i> | |
| 1.4 Temperatura aerului – maxima absolută și minima absolută lunară și anuală..... | 12 |
| <i>Air temperature - monthly and yearly absolute maximum and absolute minimum</i> | |
| 1.5 Precipitații atmosferice - cantitatea lunară și anuală | 12 |
| <i>Precipitation - monthly and yearly quantity</i> | |
| 1.6 Organizarea administrativă a teritoriului județului, la 31 decembrie 2022..... | 12 |
| <i>Administrative organisation of county territory, on December 31, 2022</i> | |
| 2 POPULAȚIE | 13 |
| <i>POPULATION</i> | |
| 2.1 Populația rezidentă pe sexe | 18 |
| <i>Usual resident population, by gender</i> | |
| 2.2 Populația rezidentă pe medii | 19 |
| <i>Usual resident population by area</i> | |
| 2.3 Populația rezidentă pe grupe de vârstă și sexe, la 1 iulie | 20 |
| <i>Usual resident population by age group and gender, on July 1</i> | |
| 2.4 Populația după domiciliu, pe vârste, sexe și medii, la 1 iulie 2022..... | 21 |
| <i>Permanent resident population by age, age group, gender and area, on July 1, 2022</i> | |
| 2.5 Mișcarea naturală a populației | 23 |
| <i>Vital statistics</i> | |
| 2.6 Născuții-vii după grupa de vârstă a părinților..... | 24 |
| <i>Live-birth by age of parents</i> | |
| 2.7 Născuții-vii după rangul născutului viu și grupa de vârstă a mamei | 25 |
| <i>Live-birth by live-birth order and age group and gender</i> | |
| 2.8 Născuții-vii după situația juridică a născutului-viu, pe medii | 26 |
| <i>Live-birth by juridic satus of live-birth and area</i> | |
| 2.9 Vârsta medie a mamei la naștere, pe medii | 27 |
| <i>Average age of mother at birth, by area</i> | |
| 2.10 Ratele de fertilitate pe grupe de vârstă | 27 |
| <i>Age specific fertility rates, by age group</i> | |
| 2.11 Decese, pe cauze de deces | 28 |
| <i>Death, by cause of death</i> | |
| 2.12 Decesele, pe grupe de vârstă și sexe | 30 |
| <i>Death, by age group and gender</i> | |
| 2.13 Decesele sub 1 an după grupa de vârstă | 31 |
| <i>Death under 1 year of age, by age group</i> | |
| 2.14 Decese sub 1 an, pe cauze de deces | 31 |
| <i>Death under 1 year of age, by cause of death</i> | |
| 2.15 Durata medie a vieții, pe sexe și medii | 32 |
| <i>Average life expectancy, by gender and area</i> | |
| 2.16 Vârsta medie la căsătorie și vârsta medie la prima căsătorie, pe medii | 32 |
| <i>Average age at marriage and average age a first marriage, by area</i> | |
| 2.17 Căsătoriile după grupa de vârstă a soților | 33 |
| <i>Marriages, by age group of spouses</i> | |
| 2.18 Divorțurile după grupa de vârstă a soților | 34 |
| <i>Divorces, by age group of spouses</i> | |
| 2.19 Divorțurile după numărul copiilor minori rămași prin desfacerea căsătoriei | 35 |
| <i>Divorces, by number of under age children remained through marriage dissolution</i> | |

| Cuprins tabelle | Pagina |
|--|---------------|
| <i>Tables contents</i> | |
| 2.20 Divorțurile după cauza desfacerii căsătoriei | 35 |
| <i>Divorces, by cause of divorce</i> | |
| 2.21 Divorțurile după durata căsătoriei | 36 |
| <i>Divorces by duration of marriage</i> | |
| 2.22 Migrația internă determinată de schimbarea domiciliului | 36 |
| <i>Internal migration determined by permanent residence changing</i> | |
| 2.23 Populația după domiciliu, pe localități și sexe la 1 iulie 2022 | 37 |
| <i>Permanent rezident population by localities and gender, on July 1, 2022</i> | |
| 2.24 Mișcarea naturală a populației, pe localități, în anul 2022..... | 39 |
| <i>Vital statistics, by localities, in 2022</i> | |
| 3 PIAȚA FORȚEI DE MUNCĂ | 41 |
| LABOUR MARKET | |
| 3.1 Populația după participarea la activitatea economică, pe sexe | 45 |
| <i>Population by participation in economic activity, by sex</i> | |
| 3.2 Populația ocupată civilă pe activități ale economiei naționale | 46 |
| <i>Civil employment, by activity of national economy</i> | |
| 3.3 Numărul mediu al salariaților pe forme de proprietate | 46 |
| <i>Average number of employees, by type of ownership</i> | |
| 3.4 Numărul mediu al salariaților pe activități ale economiei naționale | 47 |
| <i>Average number of employees, by activity of national economy</i> | |
| 3.5 Numărul mediu al salariaților, pe activități ale industriei | 48 |
| <i>Average number of employees, by activity of industry</i> | |
| 3.6 Șomeri înregistrați și rata șomajului, la 31 decembrie | 49 |
| <i>Registered unemployed and unemployment rate, on December 31</i> | |
| 3.7 Șomerii înregistrați, după nivelul de educație, la 31 decembrie 2022..... | 49 |
| <i>Registered unemployed, by educational level, on December 31, 2022</i> | |
| 3.8 Numărul accidentaților în muncă și a conflictelor de interese | 50 |
| <i>Number of injured at work and conflicts of interest</i> | |
| 3.9 Șomeri înregistrați, pe localități, la sfârșitul anului 2022 | 51 |
| <i>Registered unemployed, by localities, in 2022</i> | |
| 4 VENITURILE, CHELTUIELILE ȘI CONSUMUL POPULAȚIEI | 53 |
| POPULATION INCOME, EXPENDITURE AND CONSUMPTION | |
| 4.1 Câștigul salarial nominal mediu brut lunar, pe activități ale economiei naționale..... | 57 |
| <i>Average gross nominal monthly earnings, by activity of national economy</i> | |
| 4.2 Câștigul salarial nominal mediu net lunar, pe activități ale economiei naționale | 57 |
| <i>Average net nominal monthly earnings, by activity of national economy</i> | |
| 4.3 Nivelul și structura veniturilor totale ale gospodăriilor, pe total țară și Regiunea de dezvoltare Nord-Est | 58 |
| <i>Level and structure of total income of households, in Romania and development region North-East</i> | |
| 4.4 Nivelul și structura cheltuielilor totale ale gospodăriilor, pe total țară și Regiunea de dezvoltare Nord-Est ... | 58 |
| <i>Level and structure of total expenditure of households, in Romania and development region North-East</i> | |
| 4.5 Consumul mediu lunar la principalele produse alimentare și băuturi, pe locuitor, pe total țară și în Regiunea de dezvoltare Nord-Est | 59 |
| <i>Monthly average consumption, for the main food products and beverages, per inhabitant in Romania and development region North-East</i> | |
| 4.6 Indicii câștigului salarial real | 60 |
| <i>Indices of real earnings</i> | |
| 4.7 Produsul intern brut pe categorii de resurse | 60 |
| <i>Gross domestic product</i> | |
| 5 LOCUINȚE ȘI UTILITĂȚI PUBLICE | 61 |
| DWELINGS AND PUBLIC UTILITIES | |
| 5.1 Fondul de locuințe | 63 |
| <i>Dwellings stock</i> | |
| 5.2 Locuințe terminate | 64 |
| <i>Finished dwellings</i> | |
| 5.3 Locuințe terminate, după numărul camerelor de locuit, surse de finanțare și medii | 65 |
| <i>Finished dwellings, by number of habitation rooms, financing sources and area</i> | |
| 5.4 Locuințe terminate, după tipurile de instalații cu care sunt dotate | 66 |
| <i>Finished dwellings, by type of installations they are endowed with</i> | |
| 5.5 Străzile orașenești | 67 |
| <i>Town streets</i> | |
| 5.6 Transportul urban de pasageri | 67 |
| <i>Urban passengers transport</i> | |
| 5.7 Canalizare publică și spații verzi | 67 |
| <i>Public sewerage and verdure spots</i> | |
| 5.8 Rețeaua și volumul gazelor naturale distribuite | 68 |
| <i>Natural gas distribution network and volume</i> | |
| 5.9 Rețeaua și volumul apei potabile distribuite | 68 |
| <i>Drinking water supply network and volume</i> | |
| 5.10 Fondul de locuințe, pe localități, la 31 decembrie 2022 | 69 |
| <i>Dwellings stock, by localities, on December 31, 2022</i> | |

| Cuprins tabele | Pagina |
|--|---------------|
| <i>Tables contents</i> | |
| 6 PROTECȚIE ȘI ASISTENȚĂ SOCIALĂ | 71 |
| SOCIAL PROTECTION AND ASSISTANCE | |
| 6.1 Cheltuieli cu protecția socială a șomerilor | 73 |
| <i>Expenditures for unemployed social protection</i> | |
| 6.2 Numărul mediu al pensionarilor și pensia medie lunară | 73 |
| <i>Average number of pensioners and monthly average pension</i> | |
| 6.3 Indicii pensiei medii reale a pensionarilor de asigurări sociale de stat | 74 |
| <i>Average real pension indices of state social insurance pensioners</i> | |
| 6.4 Alocații și alte ajutoare acordate populației, în anul 2022 | 74 |
| <i>Allowances and other benefits granted to the population, in 2022</i> | |
| 6.5 Cantine de ajutor social | 75 |
| <i>Social assistance canteens</i> | |
| 6.6 Cămine pentru persoane vârstnice | 75 |
| <i>Elderly persons homes</i> | |
| 7 SĂNĂTATE | 77 |
| HEALTH | |
| 7.1 Unitățile sanitare, pe forme de proprietate | 79 |
| <i>Sanitary units, by type of ownership</i> | |
| 7.2 Personalul medico-sanitar | 80 |
| <i>Medical-sanitary staff</i> | |
| 7.3 Activitatea unităților sanitare | 80 |
| <i>Sanitary unity activities</i> | |
| 7.4 Paturile din unitățile sanitare | 80 |
| <i>Beds from sanitary units</i> | |
| 8 EDUCAȚIE ȘI CERCETARE | 81 |
| EDUCATION AND RESEARCH-DEVELOPMENT | |
| 8.1 Învățământul pe niveluri de educație | 84 |
| <i>Education, by level of education</i> | |
| 8.2 Absolvenți, pe niveluri de educație | 85 |
| <i>Graduates, by level of education</i> | |
| 8.3 Structura populației școlare pe niveluri de educație și tipuri de școli | 85 |
| <i>Structure of school aged population, by level of education and type of school</i> | |
| 8.4 Învățământul preșcolar pe categorii de localități | 86 |
| <i>Pre-school education, by type of localities</i> | |
| 8.5 Învățământul primar și gimnazial pe categorii de localități | 86 |
| <i>Primary and secondary education, by types of localities</i> | |
| 8.6 Unitățile școlare din învățământul liceal pe categorii de unități | 87 |
| <i>School units in upper secondary education, by profile</i> | |
| 8.7 Populația școlară din învățământul liceal pe categorii de unități | 87 |
| <i>School population in high school education, by profile</i> | |
| 8.8 Absolvenții din învățământul liceal pe categorii de unități | 88 |
| <i>Graduates in high school education, by profile</i> | |
| 8.9 Personalul didactic din învățământul liceal pe categorii de unități | 88 |
| <i>Teaching staff in high school education, by profile</i> | |
| 8.10 Învățământul special | 89 |
| <i>Special education</i> | |
| 8.11 Numărul elevilor care au promovat examenul de bacalaureat | 89 |
| <i>Number of pupils who graduated School Leaving Examination</i> | |
| 8.12 Rata abandonului în învățământul preuniversitar | 89 |
| <i>Abandon rate in pre-university education</i> | |
| 8.13 Învățământul superior, pe grupe de specializări | 90 |
| <i>Tertiary education, by group of specializations</i> | |
| 8.14 Învățământul superior din instituții private | 90 |
| <i>Tertiary education from private institutions</i> | |
| 8.15 Baza materială a învățământului | 91 |
| <i>Education material base</i> | |
| 8.16 Activitatea de cercetare- dezvoltare | 91 |
| <i>Research – development</i> | |
| 8.17 Brevete de invenție și alte obiecte ale proprietății industriale | 91 |
| <i>Patents and other objects of industrial property</i> | |
| 8.18 Învățământul preuniversitar pe localități, în anul școlar 2022/2023 | 92 |
| <i>Pre-university education, by localities, in 2022/2023 school year</i> | |
| 9 CULTURA ȘI SPORT | 95 |
| CULTURE AND SPORT | |
| 9.1 Numărul și activitatea bibliotecilor | 97 |
| <i>Libraries number and activity</i> | |
| 9.2 Muzee | 98 |
| <i>Museums</i> | |

| Cuprins tabelle | Pagina |
|---|---------------|
| <i>Tables contents</i> | |
| 9.3 Numărul și activitatea cinematografelelor <i>Cinemas number and activity</i> | 98 |
| 9.4 Instituții de spectacol <i>Entertainment institutions</i> | 98 |
| 9.5 Activitatea sportivă <i>Sport activity</i> | 98 |
| 10 PREȚURI | 99 |
| <i>PRICES</i> | |
| 10.1 Indicii prețurilor de consum <i>Consumer price indices</i> | 102 |
| 10.2 Rata medie lunară a inflației <i>Monthly average of inflation rate</i> | 102 |
| 10.3 Indicii armonizați ai prețurilor de consum, pentru grupele de mărfuri și servicii constituite conform clasificării COICOP <i>Harmonized consumer price indices, for groups of goods and services according to COICOP classification</i> | 102 |
| 10.4 Indicii prețurilor de consum, pentru principalele grupe de mărfuri și servicii <i>Consumer prices indices, for the main groups of goods and services</i> | 103 |
| 10.5 Indicii prețurilor producției industriale <i>Industrial production price indices</i> | 105 |
| 10.6 Indicii prețurilor producției industriale pe marile grupe industriale <i>Industrial production price indices by main industrial groups</i> | 105 |
| 10.7 Indicii prețurilor producției industriale - pe diviziuni CAEN REV.2..... <i>Industrial production price indices by CAEN REV.2 division</i> | 106 |
| 10.8 Indicii prețurilor principalelor produse agricole..... <i>Price indices for the main agricultural products</i> | 107 |
| 10.9 Prețurile medii ale principalelor produse vândute în piețele agroalimentare <i>Average price for main products sold on the agro-food markets</i> | 107 |
| 11 AGRICULTURĂ ȘI SILVICULTURĂ | 109 |
| <i>AGRICULTURE AND SYLVICULTURE</i> | |
| 11.1 Fondul funciar după modul de folosință <i>Total land fund, by use</i> | 113 |
| 11.2 Producția ramurii agricole..... <i>Agricultural branch production</i> | 113 |
| 11.3 Suprafața cultivată cu principalele culturi <i>Cultivated area, by main crops</i> | 114 |
| 11.4 Producția agricolă vegetală, la principalele culturi <i>Crop production, for main crops</i> | 116 |
| 11.5 Producția medie la hectar, la principale culturi <i>Average yield per hectare, for main crops</i> | 118 |
| 11.6 Suprafața viilor pe rod și producția de struguri <i>Area of bearing vineyards and production of grapes</i> | 118 |
| 11.7 Producția de fructe <i>Fruit production</i> | 120 |
| 11.8 Efectivele de animale <i>Livestock</i> | 120 |
| 11.9 Animale ce revin la 100 ha teren <i>Livestock, per 100 hectares of land</i> | 122 |
| 11.10 Producția agricolă animală <i>Animal production</i> | 122 |
| 11.11 Parcul de tractoare și mașini agricole principale din agricultură <i>Park of tractors and main agricultural machinery</i> | 124 |
| 11.12 Îngrășăminte chimice și naturale folosite în agricultură <i>Chemical and natural fertilizers used in agriculture</i> | 124 |
| 11.13 Silvicultură <i>Sylviculture</i> | 124 |
| 12 ACTIVITATEA ÎNTEPRINDERII | 125 |
| <i>ENTERPRISE ACTIVITY</i> | |
| 12.1 Intreprinderi active din industrie, construcții, comerț și alte servicii, pe activități ale economiei naționale <i>Active enterprises from industry, construction, trade and other services by activity of national economy</i> | 128 |
| 12.2 Unitățile locale active din industrie, construcții, comerț și alte servicii, pe activități ale economiei naționale..... <i>Activ local units from industry, construction, trade and other services, by activities of national economy</i> | 128 |
| 12.3 Unitățile locale active din industrie, construcții, comerț și alte servicii, pe activități ale economiei naționale și pe clase de mărime..... <i>Activ local units from industry, construction, trade and other services, by activities of national economy and by size class</i> | 129 |

| Cuprins tabele | | Pagina |
|------------------------|--|---------------|
| <i>Tables contents</i> | | |
| 12.4 | Întreprinzători privați <i>Private entrepreneurs</i> | 130 |
| 12.5 | Cifra de afaceri a unităților locale active din industrie, construcții, comerț și alte servicii , pe activități ale economiei naționale <i>Turnover, of activ local units from industry, construction, trade and other services, by activity of national economy</i> | 130 |
| 12.6 | Investiții brute ale unităților locale active din industrie, construcții, comerț și alte servicii , pe activități ale economiei naționale..... <i>Gross investments of activ local units from industry, construction, trade and other services, by activities of national economy</i> | 131 |
| 12.7 | Investiții nete ale unităților locale active din industrie, construcții, comerț și alte servicii , pe activități ale economiei naționale..... <i>Net investments of activ local units from industry, construction, trade and other services, by activities of national economy</i> | 131 |
| 12.8 | Personalul unităților locale active din industrie, construcții, comerț și alte servicii, pe activități ale economiei naționale..... <i>Staff of active local units from industry, construction, trade and other services, by activity of national economy</i> | 132 |
| 12.9 | Principalii indicatori economici ai unităților locale active din industrie, construcții, comerț și alte servicii, pe clase de mărime, în anul 2022..... <i>Main economic indicators of local units from industry, construction, trade and other services, by size class, in 2022</i> | 133 |
| 13 | INDUSTRIE INDUSTRY | 135 |
| 13.1 | Cifra de afaceri, pe activități ale industriei..... <i>Turnover, by activity of industry</i> | 138 |
| 13.2 | Structura cifrei de afaceri pe activități ale industriei..... <i>Structure of turnover, by activity of industry</i> | 139 |
| 13.3 | Indicii cifrei de afaceri, pe activități ale industriei <i>Turnover indices, by activity of industry</i> | 140 |
| 13.4 | Indicii producției industriale, pe activități ale industriei..... <i>Industrial production indices, by activity of industry</i> | 140 |
| 13.5 | Indicii timpului efectiv lucrat, pe activități ale industriei <i>Effective time work indices, by industry activities</i> | 141 |
| 13.6 | Indicii productivității muncii, pe activități ale industriei <i>Labour productivity indices, by activity of industry</i> | 141 |
| 14 | TRANSPORTURI, POȘTĂ ȘI TELECOMUNICAȚII TRANSPORT AND COMMUNICATIONS | 143 |
| 14.1 | Autovehicule înmatriculate în circulație..... <i>Registered motor vehicles</i> | 145 |
| 14.2 | Drumurile publice <i>Public roads</i> | 145 |
| 14.3 | Linii de cale ferată în exploatare <i>Railways under operation</i> | 145 |
| 14.4 | Activitățile de poștă <i>Activity of mailing</i> | 146 |
| 14.5 | Activitățile de telefonie..... <i>Activity of telephony</i> | 146 |
| 14.6 | Accidente de circulație rutieră cauzatoare de vătămări corporale și numărul de persoane accidentate în accidente rutiere..... <i>Road traffic injury accidents and casualties in road traffic injury accidents</i> | 146 |
| 15 | COMERȚ INTERNAȚIONAL ȘI TURISM INTERNATIONAL TRADE AND TOURISM | 147 |
| 15.1 | Comerț internațional, pe principalele capitole conform nomenclatorului combinat NC <i>International trade by main chapters according to the Combined Nomenclature (CN)</i> | 150 |
| 15.2 | Exporturile, importurile și soldul operațiunilor de comerț internațional <i>Exports, imports and balance of international trade operations</i> | 150 |
| 15.3 | Comerț internațional, pe principalele țări partenere <i>International trade, by main partner countries</i> | 152 |
| 15.4 | Structurile de primire turistică cu funcțiuni de cazare turistică <i>Establishments of touristic reception with functions of turistic accomodation</i> | 154 |
| 15.5 | Capacitatea de cazare turistică <i>Touristic accomodation capacity</i> | 154 |
| 15.6 | Sosiri ale turiștilor în structurile de primire turistică cu funcțiuni de cazare turistică <i>Tourists arrivals in the establishments of touristic reception with functions of turistic accomodation</i> | 155 |
| 15.7 | Înnoptări în structurile de primire turistică cu funcțiuni de cazare turistică <i>Stayings overnight in the establishments of touristic reception functions of turistic accomodation</i> | 155 |
| 15.8 | Indicii de utilizare netă a capacității de cazare turistică în funcțiune <i>Indices of net using the touristic accomodation capacity in function</i> | 156 |

| Cuprins tabele | Pagina |
|---|---------------|
| <i>Tables contents</i> | |
| 16 FINANȚE | 157 |
| <i>FINANCES</i> | |
| 16.1 Execuția bugetului local..... | 158 |
| <i>Execution of the local budgets</i> | |
| 16.2 Cursul de schimb mediu anual de referință al monedei naționale | 159 |
| <i>Annual average reference exchange rate of national currency</i> | |
| 16.3 Execuția bugetelor locale, pe localități, în anul 2022 | 160 |
| <i>Execution of the local budgets, in 2022</i> | |
| 17 JUSTIȚIE | 163 |
| <i>JUSTICE</i> | |
| 17.1 Justiție și starea infracțională | 165 |
| <i>Justice and offence status</i> | |

NOTĂ METODOLOGICĂ GENERALĂ

1. Cadrul legal privind activitatea statistică este statuat prin Legea nr. 226/2009 a organizării și funcționării statisticii oficiale în România, cu modificările și completările ulterioare. În lege se regăsesc contextul și prevederile care definesc elementele constitutive ale procesului statistic, respectiv, colectarea, procesarea, analiza, diseminarea datelor statistice, dezvoltarea culturii statistice, constituirea și administrarea seriilor de date statistice oficiale, cu caracter demografic, social, economic, financiar și juridic, precum și principiile fundamentale care stau la baza funcționării statisticii oficiale în România.

Statistica oficială în România este organizată și coordonată de Institutul Național de Statistică, organ de specialitate al Administrației Publice Centrale, în subordinea Guvernului, finanțat de la bugetul de stat.

Direcția Județeană de Statistică Iași este subordonată Institutului Național de Statistică și are relații de colaborare cu celelalte direcții teritoriale de statistică. De asemenea, are relații de colaborare cu organele administrației publice locale și cu serviciile publice deconcentrate ale administrației centrale.

Direcția Județeană de Statistică Iași este autorizată să solicite și să obțină cu titlu gratuit datele și informațiile statistice de la toate persoanele, fizice sau juridice, care dețin capital sub orice formă sau desfășoară activitate de orice fel pe teritoriul județului Iași.

Principiile pe care se întemeiază activitatea statistică, în deplină concordanță cu principiile fundamentale privind funcționarea statisticii într-o societate democratică, adoptate pe plan internațional, constau în:

independență profesională; imparțialitate; obiectivitate; fiabilitate; confidențialitatea informațiilor statistice și eficiența costurilor.

Atât contextul general, cât și principiile de funcționare a statisticii, precum și producerea de date statistice de calitate, armonizate cu normele și standardele Uniunii Europene, conferă rezultatelor activității statistice garanția satisfacerii cerințelor utilizatorilor de date statistice.

2. Sursele de date statistice. Datele prezentate în Anuarul statistic sunt rezultatul a două categorii de surse:

- cercetări statistice exhaustive sau prin sondaj, cuprinse în Programul Statistic Național Anual, aprobat prin Hotărâre de Guvern;

- surse administrative, reprezentând sursele de evidență organizate și deținute de organisme ale administrației publice sau non-guvernamentale pentru alte scopuri decât cele statistice.

3. Programul Statistic Național Anual (PSNA) reprezintă instrumentul de bază prin care Institutul Național de Statistică și ceilalți producători de statistici oficiale sunt autorizați să realizeze colectarea, stocarea, procesarea, analiza și diseminarea datelor statistice oficiale, în vederea asigurării informațiilor necesare utilizatorilor interni, precum și a celor ce decurg din legislația Uniunii Europene și din recomandările altor organizații internaționale.

- Programul Statistic Național Anual cuprinde informații, responsabilități, resurse și termene de realizare, cu privire la: cercetări statistice, lucrări de sinteză, studii și analize statistice, publicații statistice.

- Programul Statistic Național Anual se avizează de Consiliul Statistic Național și se aprobă prin hotărâre a Guvernului.

- Cercetările statistice prevăzute în directive, regulamente și decizii ale Uniunii Europene sunt incluse în Programul Statistic Național Anual.

4. Sfera de cuprindere a datelor. Datele prezentate în Anuar caracterizează ansamblul economiei județului, cu excepția cazurilor când, prin note specifice se precizează altfel.

5. Datele în prețuri curente se referă la volumul producției, veniturilor, cheltuielilor sau valoarea produselor, serviciilor etc. exprimate în prețurile anului curent. Valorile din diferite perioade în prețuri curente nu sunt direct comparabile și, în consecință, nu pot fi utilizate la calculul indicilor fără a fi, în prealabil, deflate cu indicii de prețuri corespunzători.

6. Clasificări și nomenclatoare. În Anuar este utilizată versiunea actualizată a CAEN, respectiv **CAEN Rev.2**, implementată prin Ordinul nr. 337/2007 al Președintelui Institutului Național de Statistică, publicat în Monitorul Oficial nr. 403/2008. CAEN Rev.2 respectă standardele europene, fiind total armonizată cu Nomenclatorul Activităților din Comunitatea Europeană NACE Rev.2.

Structura CAEN Rev.2 este următoarea:

- Secțiuni – codificate printr-o literă;
- Diviziuni – codificate prin două cifre;
- Grupe – codificate prin trei cifre;
- Clase – codificate prin patru cifre.

Pentru interpretarea corectă a structurii datelor potrivit CAEN Rev.2, în "Anexa nr. 1" a Notei metodologice generale se prezintă clasificarea la nivelul secțiunilor și diviziunilor.

- Gruparea după mărime a întreprinderilor;
- Clasificarea produselor asociate activităților utilizată de Uniunea Europeană - CPA;
- Clasificarea produselor și serviciilor asociate activităților - **CPSA 2015**, în conformitate cu Ordinul Președintelui Institutului Național de Statistică nr. 236 din data de 11.V.2015, publicat în Monitorul Oficial al României, Partea I nr. 395 bis în data de 05.VI.2015.

CPSA 2015 reprezintă o detaliere a CAEN Rev. 2, prin ordonarea după principiul omogenității a tuturor familiilor de produse și servicii pe niveluri ierarhice succesive.

CPSA 2015 asigură informații pentru:

- satisfacerea cerințelor de agregare și detaliere a datelor referitoare la producția de bunuri și servicii;
- identificarea sistematizată a produselor și serviciilor din economia națională;
- compararea și interpretarea unitară a datelor statistice.

CPSA 2015 este total armonizată cu Clasificarea Produselor asociate Activităților (CPA Ver.2.1) utilizată în cadrul UE.

7. Din punct de vedere al **structurii teritoriale**, datele din Anuar sunt prezentate la nivel județean (pe întregul județ), precum și pe unități teritoriale (municipii, orașe și comune), în funcție de specificul indicatorilor.

Începând cu ediția 2014 a Anuarului Statistic, sunt prezentate serii noi de statistici ale populației. Ele au fost completate cu informații extinse sub aspect metodologic și al sferei de cuprindere, la cele două categorii de populații:

- rezidentă, care ține seama de soldul migrației externe (după criteriul reședinței obișnuite);
- populația după domiciliu, care acoperă întreaga populație a județului, după criteriul domiciliului permanent pe care îl ocupă, indiferent de reședința obișnuită.

PRESCURTĂRI FOLOSITE PENTRU UNITĂȚILE DE MĂSURĂ

| | |
|---------------------------|---------------------|
| U.M. | = unitate de măsură |
| mm | = milimetru |
| m | = metru |
| m ² | = metru pătrat |
| m ³ | = metru cub |
| ha(10000 m ²) | = hectar |
| km | = kilometru |
| km ² | = kilometru pătrat |
| kg | = kilogram |
| t | = tonă |
| l | = litru |
| hl | = hectolitru |
| ” | = secundă |
| ’ | = minut |
| h | = oră |
| o | = grad |
| nr. | = număr |
| % | = procent |
| mii | = mii |
| mil. | = milion |
| echiv. | = echivalent |
| S.A. | = substanță activă |
| buc. | = bucată |

SIMBOLURI FOLOSITE

- = nu este cazul
- ... = lipsă date
- *) = date mai mici decât 0,1
- c = date confidențiale

CLASIFICAREA ACTIVITĂȚILOR DIN ECONOMIA NAȚIONALĂ - CAEN Rev. 2

(aprobat prin ordinul 337/20.IV.2007 privind actualizarea Clasificării activităților din economia națională - CAEN, publicat în M.O. nr. 293/03.V.2007 și revizuit în M.O. nr. 403/29.V.2008)

| Secțiunea | Diviziune | Denumire |
|-----------|-----------|--|
| A | | AGRICULTURĂ, SILVICULTURĂ ȘI PESCUIT |
| | 01 | Agricultură, vânătoare și servicii anexe |
| | 02 | Silvicultură și exploatare forestieră |
| | 03 | Pescuitul și acvacultura |
| B | | INDUSTRIA EXTRACTIVĂ |
| | 05 | Extracția cărbunelui superior și inferior |
| | 06 | Extracția petrolului brut și a gazelor naturale |
| | 07 | Extracția minereurilor metalifere |
| | 08 | Alte activități extractive |
| | 09 | Activități de servicii anexe extracției |
| C | | INDUSTRIA PRELUCRĂTOARE |
| | 10 | Industria alimentară |
| | 11 | Fabricarea băuturilor |
| | 12 | Fabricarea produselor din tutun |
| | 13 | Fabricarea produselor textile |
| | 14 | Fabricarea articolelor de îmbrăcăminte |
| | 15 | Tăbăcirea și finisarea pieilor; fabricarea articolelor de voiaj și marochinărie, harnașamentelor și încălțămintei; prepararea și vopsirea blănurilor |
| | 16 | Prelucrarea lemnului, fabricarea produselor din lemn și plută, cu excepția mobilei; fabricarea articolelor din paie și din alte materiale vegetale împletite |
| | 17 | Fabricarea hârtiei și a produselor din hârtie |
| | 18 | Tipărire și reproducerea pe suporturi a înregistrărilor |
| | 19 | Fabricarea produselor de cocserie și a produselor obținute din prelucrarea țiteiului |
| | 20 | Fabricarea substanțelor și a produselor chimice |
| | 21 | Fabricarea produselor farmaceutice de bază și a preparatelor farmaceutice |
| | 22 | Fabricarea produselor din cauciuc și mase plastice |
| | 23 | Fabricarea altor produse din minerale nemetalice |
| | 24 | Industria metalurgică |
| | 25 | Industria construcțiilor metalice și a produselor din metal, exclusiv mașini, utilaje și instalații |
| | 26 | Fabricarea calculatoarelor și a produselor electronice și optice |
| | 27 | Fabricarea echipamentelor electrice |
| | 28 | Fabricarea de mașini, utilaje și echipamente n.c.a. |
| | 29 | Fabricarea autovehiculelor de transport rutier, a remorcilor și semiremorcilor |
| | 30 | Fabricarea altor mijloace de transport |
| | 31 | Fabricarea de mobilă |
| | 32 | Alte activități industriale n.c.a. |
| | 33 | Repararea, întreținerea și instalarea mașinilor și echipamentelor |
| D | | PRODUȚIA ȘI FURNIZAREA DE ENERGIE ELECTRICĂ ȘI TERMICĂ, GAZE, APĂ CALDĂ ȘI AER CONDIȚIONAT |
| | 35 | Producția și furnizarea de energie electrică și termică, gaze, apă caldă și aer condiționat |

| Secțiunea | Diviziune | Denumire |
|------------------|------------------|--|
| E | | DISTRIBUȚIA APEI; SALUBRITATE, GESTIONAREA DEȘEURILOR, ACTIVITĂȚI DE DECONTAMINARE |
| | 36 | Captarea, tratarea și distribuția apei |
| | 37 | Colectarea și epurarea apelor uzate |
| | 38 | Colectarea, tratarea și eliminarea deșeurilor; activități de recuperare a materialelor reciclabile |
| | 39 | Activități și servicii de decontaminare |
| F | | CONSTRUCȚII |
| | 41 | Construcții de clădiri |
| | 42 | Lucrări de geniu civil |
| | 43 | Lucrări speciale de construcții |
| G | | COMERȚ CU RIDICATA ȘI CU AMĂNUNTUL; REPARAREA AUTOVEHICULELOR ȘI MOTOCICLETELOR |
| | 45 | Comerț cu ridicata și cu amănuntul, întreținerea și repararea autovehiculelor și a motocicletelor |
| | 46 | Comerț cu ridicata cu excepția comerțului cu autovehicule și motociclete |
| | 47 | Comerț cu amănuntul, cu excepția autovehiculelor și motocicletelor |
| H | | TRANSPORT ȘI DEPOZITARE |
| | 49 | Transporturi terestre și transporturi prin conducte |
| | 50 | Transporturi pe apă |
| | 51 | Transporturi aeriene |
| | 52 | Depozitare și activități auxiliare pentru transporturi |
| | 53 | Activități de poștă și de curier |
| I | | HOTELURI ȘI RESTAURANTE |
| | 55 | Hoteluri și alte facilități de cazare |
| | 56 | Restaurante și alte activități de servicii de alimentație |
| J | | INFORMAȚII ȘI COMUNICAȚII |
| | 58 | Activități de editare |
| | 59 | Activități de producție cinematografică, video și de programe de televiziune; înregistrări audio și activități de editare muzicală |
| | 60 | Activități de difuzare și transmitere de programe |
| | 61 | Telecomunicații |
| | 62 | Activități de servicii în tehnologia informației |
| | 63 | Activități de servicii informatice |
| K | | INTERMEDIERI FINANCIARE ȘI ASIGURARI |
| | 64 | Intermedieri financiare, cu excepția activităților de asigurări și ale fondurilor de pensii |
| | 65 | Activități de asigurări, reasigurări și ale fondurilor de pensii (cu excepția celor din sistemul public de asigurări sociale) |
| | 66 | Activități auxiliare pentru intermedieri financiare, activități de asigurare și fonduri de pensii |
| L | | TRANZACȚII IMOBILIARE |
| | 68 | Tranzacții imobiliare |

| Secțiunea | Diviziune | Denumire |
|------------------|------------------|---|
| M | | ACTIVITĂȚI PROFESIONALE, ȘTIINȚIFICE ȘI TEHNICE |
| | 69 | Activități juridice și de contabilitate |
| | 70 | Activități ale direcțiilor (centralelor), birourilor administrative centralizate; activități de management și de consultanță în management |
| | 71 | Activități de arhitectură și inginerie; activități de testări și analiză tehnică |
| | 72 | Cercetare-dezvoltare |
| | 73 | Publicitate și activități de studiere a pieței |
| | 74 | Alte activități profesionale, științifice și tehnice |
| | 75 | Activități veterinare |
| N | | ACTIVITĂȚI DE SERVICII ADMINISTRATIVE ȘI ACTIVITĂȚI DE SERVICII SUPORT |
| | 77 | Activități de închiriere și leasing |
| | 78 | Activități de servicii privind forța de muncă |
| | 79 | Activități ale agențiilor turistice și a tur-operatorilor; alte servicii de rezervare și asistență turistică |
| | 80 | Activități de investigații și protecție |
| | 81 | Activități de peisagistică și servicii pentru clădiri |
| | 82 | Activități de secretariat, servicii suport și alte activități de servicii prestate în principal întreprinderilor |
| O | | ADMINISTRAȚIE PUBLICĂ ȘI APĂRARE; ASIGURĂRI SOCIALE DIN SISTEMUL PUBLIC |
| | 84 | Administrație publică și apărare; asigurări sociale din sistemul public |
| P | | ÎNVĂȚĂMÂNT |
| | 85 | Învățământ |
| Q | | SĂNĂTATE ȘI ASISTENȚĂ SOCIALĂ |
| | 86 | Activități referitoare la sănătatea umană |
| | 87 | Servicii combinate de îngrijire medicală și asistență socială, cu cazare |
| | 88 | Activități de asistență socială, fără cazare |
| R | | ACTIVITĂȚI DE SPECTACOLE, CULTURALE ȘI RECREATIVE |
| | 90 | Activități de creație și interpretare artistică |
| | 91 | Activități ale bibliotecilor, arhivelor, muzeelor și alte activități culturale |
| | 92 | Activități de jocuri de noroc și pariuri |
| | 93 | Activități sportive, recreative și distractive |
| S | | ALTE ACTIVITĂȚI DE SERVICII |
| | 94 | Activități asociative diverse |
| | 95 | Reparații de calculatoare, de articole personale și de uz gospodăresc |
| | 96 | Alte activități de servicii |
| T | | ACTIVITĂȚI ALE GOSPODĂRIILOR PRIVATE ÎN CALITATE DE ANGAJATOR DE PERSONAL CASNIC; ACTIVITĂȚI ALE GOSPODĂRIILOR PRIVATE DE PRODUCERE DE BUNURI ȘI SERVICII DESTINATE CONSUMULUI PROPRIU |
| | 97 | Activități ale gospodăriilor private în calitate de angajator de personal casnic |
| | 98 | Activități ale gospodăriilor private de producere de bunuri și servicii destinate consumului propriu |
| U | | ACTIVITĂȚI ALE ORGANIZAȚIILOR ȘI ORGANISMELOR EXTRATERITORIALE |
| | 99 | Activități ale organizațiilor și organismelor extrateritoriale |

PONDEREA ȘI LOCUL JUDEȚULUI ÎN ECONOMIA NAȚIONALĂ

| | Ponderea (%) | | | | | Locul județului | | | | |
|---|--------------|------|------|------|------|-----------------|------|------|------|------|
| | 1990 | 2000 | 2015 | 2021 | 2022 | 1990 | 2000 | 2015 | 2021 | 2022 |
| Suprafața totală | 2,3 | 2,3 | 2,3 | 2,3 | 2,3 | 23 | 23 | 23 | 23 | 23 |
| Populația după domiciliu la 1 iulie | ... | 3,7 | 4,1 | 4,4 | 4,5 | ... | 3 | 2 | 2 | 2 |
| Populația ocupată (la 31.XII) | 3,4 | 3,7 | 3,3 | 3,4 | 3,4 | 4 | 2 | 6 | 5 | 5 |
| Numărul mediu al salariaților | 3,0 | 3,6 | 3,0 | 3,3 | 3,3 | 8 | 8 | 8 | 7 | 7 |
| Numărul șomerilor (la 31.XII) | ... | 3,9 | 3,0 | 3,4 | 3,5 | ... | 37 | 32 | 34 | 36 |
| Câștigul salarial nominal mediu net | - | - | - | - | - | 30 | 31 | 8 | 4 | 5 |
| Produsul intern brut | ... | 3,1 | 3,1 | 3,5 | ... | ... | 7 | 7 | 6 | ... |
| Produsul intern brut pe locuitor | - | - | - | - | - | ... | 21 | 16 | 14 | ... |
| Fondul de locuințe | 3,2 | 3,3 | 3,6 | 3,9 | 3,9 | 6 | 5 | 4 | 2 | 2 |
| Locuințe terminate | 3,2 | 4,6 | 6,5 | 4,7 | 4,1 | 8 | 4 | 3 | 5 | 7 |
| Lungimea totală simplă a rețelei de distribuție a apei potabile | 2,3 | 2,5 | 3,3 | 3,4 | 3,3 | 16 | 14 | 8 | 7 | 8 |
| Lungimea totală simplă a conductelor de canalizare publică | 3,6 | 3,2 | 3,0 | 3,3 | 3,2 | 6 | 14 | 11 | 8 | 8 |
| Lungimea totală simplă a rețelei de distribuție a gazelor | 2,0 | 2,2 | 2,6 | 3,6 | 3,2 | 14 | 16 | 15 | 9 | 8 |
| Spitale | 4,7 | 5,0 | 6,5 | 5,4 | 5,3 | 2 | 2 | 3 | 3 | 3 |
| Paturi în spitale | 4,6 | 4,9 | 5,7 | 5,7 | 5,6 | 2 | 2 | 2 | 2 | 2 |
| Farmacii | | | | | | | | | | |
| Sector public | 3,8 | 3,8 | 4,5 | 4,7 | 4,5 | 3 | 4 | 4 | 4 | 4 |
| Sector privat | ... | 3,7 | 4,9 | 6,2 | 5,3 | ... | 4 | 3 | 2 | 2 |
| Medici | | | | | | | | | | |
| Sector public | 4,4 | 6,6 | 6,8 | 8,1 | 8,2 | 3 | 3 | 4 | 2 | 2 |
| Sector privat | ... | ... | 2,7 | 4,4 | 5,9 | ... | ... | 10 | 4 | 3 |
| Stomatologi | | | | | | | | | | |
| Sector public | 4,5 | 6,4 | 13,6 | 13,6 | 12,5 | 3 | 3 | 2 | 2 | 2 |
| Sector privat | ... | ... | 5,2 | 2,3 | 3,4 | ... | ... | 4 | 14 | 8 |
| Personal sanitar mediu | | | | | | | | | | |
| Sector public | 4,1 | 4,4 | 5,4 | 5,0 | 5,0 | 3 | 2 | 2 | 2 | 2 |
| Sector privat | ... | ... | 3,4 | 3,2 | 4,4 | 4 | 3 | 8 | 6 | 6 |
| Unități de învățământ | 3,6 | 4,1 | 3,8 | 3,7 | 3,8 | 4 | 3 | 2 | 3 | 3 |
| Elevi înscriși | 4,0 | 4,0 | 4,4 | 4,4 | 4,4 | 2 | 2 | 2 | 2 | 2 |
| Studenți înscriși | 14,1 | 9,4 | 10,3 | 10,4 | 10,4 | 2 | 3 | 3 | 3 | 3 |
| Personal didactic | 4,7 | 4,7 | 4,8 | 4,9 | 5,0 | 2 | 2 | 2 | 3 | 3 |
| Suprafața cultivată cu principalele culturi: | | | | | | | | | | |
| Total | 2,7 | 2,9 | 2,9 | 3,3 | 3,2 | 16 | 16 | 16 | 14 | 12 |
| Grâu și seară | 2,8 | 1,8 | 1,8 | 2,2 | 1,9 | 15 | 20 | 18 | 18 | 19 |
| Porumb | 3,3 | 3,9 | 3,7 | 4,2 | 4,4 | 12 | 10 | 8 | 8 | 7 |
| Cartofi | 3,4 | 3,4 | 4,4 | 1,2 | 1,0 | 10 | 9 | 7 | 22 | 21 |
| Legume | 2,6 | 4,4 | 4,3 | 4,7 | 4,5 | 15 | 4 | 6 | 3 | 6 |
| Producția totală a principalelor culturi: | | | | | | | | | | |
| Grâu și seară | 2,5 | 1,6 | 1,4 | 2,2 | 1,2 | 16 | 19 | 21 | 16 | 23 |
| Porumb boabe | 3,0 | 5,2 | 3,1 | 4,3 | 2,1 | 13 | 2 | 13 | 8 | 23 |
| Cartofi | 3,8 | 2,9 | 4,0 | 0,8 | 0,8 | 8 | 10 | 8 | 23 | 23 |
| Legume | 2,9 | 4,6 | 4,0 | 5,3 | 4,2 | 15 | 5 | 7 | 4 | 7 |

| | Pondere (%) | | | | | Locul județului | | | | |
|---|-------------|------|------|------|------|-----------------|------|------|------|------|
| | 1990 | 2000 | 2015 | 2021 | 2022 | 1990 | 2000 | 2015 | 2021 | 2022 |
| Producția de struguri | 6,1 | 5,3 | 6,9 | 7,7 | 5,0 | 6 | 5 | 3 | 3 | 7 |
| Producția de fructe | 3,8 | 3,7 | 2,9 | 2,8 | 2,6 | 7 | 6 | 17 | 15 | 17 |
| Numărul animalelor: | | | | | | | | | | |
| Bovine | 3,6 | 4,0 | 3,6 | 3,8 | 3,6 | 3 | 3 | 5 | 8 | 9 |
| Porcine | 2,9 | 2,3 | 2,5 | 2,3 | 2,0 | 10 | 19 | 14 | 15 | 20 |
| Ovine | 3,0 | 4,8 | 2,6 | 2,5 | 2,4 | 9 | 1 | 15 | 15 | 16 |
| Valoarea producției agricole: | | | | | | | | | | |
| Total | 3,2 | 3,4 | 3,0 | 3,7 | 2,6 | 7 | 4 | 14 | 4 | 16 |
| Vegetală | 3,1 | 3,4 | 3,3 | 4 | 2,3 | 11 | 5 | 11 | 4 | 19 |
| Animală | 3,4 | 3,4 | 2,4 | 3,1 | 3,1 | 3 | 3 | 22 | 8 | 8 |
| Servicii agricole | ... | 3,3 | 2,8 | 2,5 | 3,4 | ... | 6 | 11 | 9 | 6 |
| Tractoare agricole fizice | 2,2 | 2,1 | 2,0 | 1,8 | 1,8 | 22 | 23 | 23 | 27 | 27 |
| Societăți comerciale active | ... | ... | 2,9 | 3,4 | 3,4 | ... | ... | 9 | 7 | 8 |
| Micro (0 - 9 salariați) | ... | ... | 2,9 | 3,4 | 3,4 | ... | ... | 9 | 7 | 8 |
| Mici (10 - 49 salariați) | ... | ... | 3,2 | 3,5 | 3,5 | ... | ... | 9 | 8 | 9 |
| Mijlocii (50 - 249 salariați) | ... | ... | 2,5 | 3,1 | 3,2 | ... | ... | 12 | 10 | 11 |
| Mari (peste 250 salariați) | ... | ... | 2,4 | 2,4 | 2,6 | ... | ... | 13 | 12 | 11 |
| Unități de cazare turistică | 1,0 | 1,6 | 1,5 | 0,9 | 0,7 | ... | 20 | 24 | 31 | 30 |
| Capacitatea de cazare turistică existentă | 1,0 | 0,8 | 1,3 | 1,2 | 1,1 | 25 | 22 | 22 | 23 | 23 |
| Turiști cazați | 1,7 | 2,1 | 2,5 | 2,5 | 3,1 | 19 | 16 | 12 | 11 | 11 |

CAPITOLUL 1

GEOGRAFIE ȘI METEOROLOGIE

Sursa datelor

- **Surse administrative**

- Administrația Națională de Meteorologie
- Universitatea "Al. I. Cuza" Iași, Catedra de Geografie, pentru poziția geografică
- Direcția Apelor Prut și Direcția Apelor Siret, pentru lungimea principalelor cursuri de apă

Prezentare generală

Poziția geografică - Situat în partea de nord-est a României, în Podișul Moldovei, Județul Iași este mărginit la vest de râurile Moldova și Siret, iar la est, de râul Prut (care constituie și granița cu Republica Moldova); teritoriul județului se află la intersecția paralelei 47° N cu meridianele 27-28° E, învecinându-se cu județele Botoșani, Suceava, Neamț și Vaslui.

Având o suprafață de 5477 Km² (2,3% din teritoriul României), județul Iași se plasează între județele medii ca întindere (locul 23), iar din punct de vedere al populației (987768 locuitori cu domiciliu în județ la 1.07.2022, respectiv 4,5% din totalul pe țară), se situează pe locul 2 (după municipiul București).

Relieful județului este alcătuit din dealuri prelungi (cu înălțimi între 200 și 593 m) și văi largi, cu șesuri aluviale extinse, ce aparțin Podișului Sucevei, Podișului Bârladului (Central – Moldovenesc) și Câmpiei Moldovei.

Clima este temperat – continentală, cu variații ale temperaturii între -36° C și + 40° C, media multi anuală fiind de aprox. + 9,5° C.

Rețeaua hidrografică este formată din râuri cu dimensiuni variabile (Prut, Siret, Jijia, Bahlui etc.) și un număr important de lacuri, iazuri și heleștee (naturale sau rezultate din lucrări hidroameliorative).

Vegetația naturală este specifică silvostepii, cu păduri de foioase, alternând cu terenuri agricole și pajiști secundare (în zonele mai înalte) și zăvoaie de plop și salcie, ce alternează cu pajiști de iarbă moale (în luncile râurilor).

Fauna județului este reprezentată de specii diverse de animale (mistrețul, veverița, căpriorul, iepurele, lupul, vulpea etc.), păsări de penaj și de baltă, iar fauna acvatică este favorabilă creșterii bibanului, crapului, cleanului și somnului.

Resursele naturale ale subsolului sunt mai puțin variate, fiind reprezentate de roci și materiale de construcții de interes local (calcare, gresii, argile, nisipuri, pietrișuri) și ape minerale, cu valențe pentru consum și tratamente medicale.

Solurile județului Iași prezintă o gamă variată, determinată de diversitatea reliefului și de condițiile climatice neuniforme (ceroziozități, soluri cenușii, brune și aluviale), mare parte din acestea fiind soluri erodate sau terenuri cu pericol de eroziune.

Organizarea administrativ teritorială a județului Iași la 31.12.2022 include 2 municipii (Iași și Pașcani), 3 orașe (Târgu Frumos, Hârlău și Podu Iloaiei), 93 comune și 418 sate.

Reședința județului este municipiul Iași, unul din principalele orașe ale României, important centru universitar, cu o bogată activitate științifică, cultural - artistică și economică.

Precizări metodologice

Observațiile asupra temperaturii aerului constau în măsurarea temperaturii aerului la termenele stabilite și determinarea valorilor minime și maxime ale acestora în intervalele de timp dintre aceste termene. Temperatura aerului se măsoară cu instrumente de citire directă, psihrometrul cu ventilație artificială, termometrul de maximă cu mercur și termometrul de minimă cu alcool și cu aparate înregistratoare (termografe). Pentru ca instrumentele cu care se măsoară temperatura și umezeala aerului să nu fie influențate direct de radiația solară, de radiația terestră, de precipitații și de rafalele vântului, ele se instalează în adăpostul meteorologic situat la 2 m înălțime deasupra solului.

Măsurarea cantităților de apă ce provin din precipitații atmosferice sau care se depun din alți hidrometeori se efectuează cu ajutorul pluviometrului, iar înregistrarea continuă a precipitațiilor (lichide) se face cu pluviografal. Cantitățile de apă se măsoară zilnic la termenele climatologice (1, 7, 13, 19) și se exprimă prin grosimea stratului de apă căzută, în mm (1mm = 1 l/m²).

1.1 POZIȚIA GEOGRAFICĂ A JUDEȚULUI

| | Punctul extrem | Județele vecine | Longitudinea estică ¹⁾ | Latitudinea nordică |
|------|---------------------------------------|-------------------|-----------------------------------|---------------------|
| Nord | Satul Tabăra, comuna Bivolari | Botoșani | 27°21'31" | 47°34'03" |
| Sud | Satul Podolenii de Jos, com. Cozmești | Vaslui | 28°01'44" | 46°50'54" |
| Est | Satul Scopoșeni, comuna Gorban | Republica Moldova | 28°06'11" | 46°55'21" |
| Vest | Satul Iorcani, comuna Tătăruși | Neamț | 26°31'09" | 47°20'58" |

¹⁾ După Greenwich

Sursa: Universitatea "Al. I. Cuza" Iași, Catedra de Geografie

1.2 LUNGIMEA PRINCIPALELOR CURSURI DE APĂ

| | Pe teritoriul județului | Pe teritoriul României | Totală |
|--------|-------------------------|------------------------|--------|
| Prut | 211 | 742 | 962 |
| Siret | 68 | 559 | 647 |
| Jijia | 131 | 275 | 275 |
| Bahlui | 111 | 119 | 119 |

Sursa: Direcția Apelor Prut și Direcția Apelor Siret

1.3 TEMPERATURA AERULUI - Media lunară și anuală

| | 1901-2000 | 2018 | 2019 | 2020 | 2021 | 2022 |
|----------------------------|-------------|-------------|-------------|-------------|-------------|-------------|
| - grade Celsius - | | | | | | |
| Media lunară | | | | | | |
| Ianuarie | -3,5 | -1,2 | -2,7 | 0,5 | 0,2 | 0,7 |
| Februarie | -1,8 | -1,7 | 2,4 | 4,3 | -0,7 | 3,4 |
| Martie | 3,1 | 1,1 | 7,3 | 7,3 | 3,5 | 3,3 |
| Aprilie | 10,2 | 15,3 | 10,7 | 11,1 | 8,4 | 10,4 |
| Mai | 16,0 | 18,9 | 16,6 | 14,4 | 15,5 | 16,7 |
| Iunie | 19,5 | 21,3 | 22,7 | 21,3 | 20,3 | 22,0 |
| Iulie | 21,2 | 21,9 | 22,0 | 23,0 | 23,3 | 23,5 |
| August | 20,5 | 23,0 | 22,1 | 23,4 | 21,0 | 23,1 |
| Septembrie | 15,9 | 16,8 | 16,9 | 19,3 | 14,6 | 15,8 |
| Octombrie | 10,0 | 12,1 | 11,4 | 14,0 | 9,0 | 11,5 |
| Noiembrie | 4,1 | 3,1 | 8,7 | 4,6 | 6,4 | 5,6 |
| Decembrie | -0,8 | -0,8 | 2,5 | 2,6 | 0,8 | 1,4 |
| Media anuală | 9,5 | 10,8 | 11,7 | 12,2 | 10,2 | 11,5 |
| Amplitudinea anuală | 24,7 | 24,7 | 25,4 | 22,9 | 24,0 | 22,8 |

Sursa: Administrația Națională de Meteorologie

1.4 TEMPERATURA AERULUI – Maxima absolută și minima absolută lunară și anuală

– grade Celsius –

| | Maxima lunară | | | | | | Minima lunară | | | | | |
|---|------------------|--------------|--------------|-------------|-------------|-------------|-----------------|----------------|---------------|---------------|----------------|-------------------|
| | 1901-2000 | 2018 | 2019 | 2020 | 2021 | 2022 | 1901-2000 | 2018 | 2019 | 2020 | 2021 | 2022 |
| Ianuarie | 16,7 | 10,4 | 7,0 | 13,7 | 12,1 | 10,8 | -30,6 | -19,7 | -14,6 | -8,7 | -16,5 | -9,5 |
| Februarie | 22,5 | 10,8 | 17,6 | 19,5 | 19,0 | 16,8 | -36,3 | -19,0 | -8,8 | -6,3 | -14,9 | -6,7 |
| Martie | 27,0 | 20,0 | 23,8 | 20,8 | 18,1 | 23,4 | -22,7 | -19,0 | -8,8 | -5,9 | -6,4 | -8,3 |
| Aprilie | 31,5 | 28,9 | 27,4 | 26,9 | 24,6 | 26,2 | -9,4 | -0,6 | -4,6 | -5,9 | -3,2 | -3,8 |
| Mai | 36,4 | 32,0 | 29,0 | 30,1 | 27,7 | 31,4 | -3,0 | 4,1 | 2,5 | 3,5 | 3,0 | 1,5 |
| Iunie | 38,0 | 32,6 | 34,3 | 33,4 | 33,8 | 36,6 | 3,5 | 8,5 | 12,4 | 6,1 | 10,1 | 11,4 |
| Iulie | 40,0 | 31,5 | 34,4 | 35,8 | 35,9 | 36,3 | 6,3 | 9,1 | 10,1 | 10,6 | 13,4 | 10,7 |
| August | 39,7 | 33,5 | 35,1 | 36,5 | 34,5 | 35,1 | 4,6 | 12,4 | 10,7 | 11,3 | 11,7 | 14,0 |
| Septembrie | 38,0 | 32,4 | 33,8 | 35,2 | 27,3 | 28,4 | -3,5 | -0,5 | 2,9 | 5,6 | 2,7 | 3,0 |
| Octombrie | 33,9 | 26,9 | 27,7 | 26,7 | 23,9 | 27,7 | -9,6 | -0,7 | 0,3 | 1,8 | -1,5 | -2,6 |
| Noiembrie | 29,0 | 18,7 | 25,6 | 13,3 | 19,0 | 18,5 | -21,1 | -12,6 | -3,6 | -6,0 | -3,8 | -0,7 |
| Decembrie | 19,5 | 6,2 | 17,6 | 15,8 | 12,4 | 12,7 | -29,5 | -14,6 | -9,7 | -4,6 | -9,9 | -9,2 |
| Maxima și minima absolută anuală | 40,0 | 33,5 | 35,1 | 36,5 | 35,9 | 36,6 | -36,3 | -19,7 | -14,6 | -8,7 | -16,5 | -9,5 |
| Data înregistrării | 27 iulie 1909 | 15 august | 13 august | 7 august | 29 iulie | 30 iunie | 1 febr. 1937 | 24 ianuarie | 8 ianuarie | 9 ianuarie | 19 ianuarie | 13;25 ianuarie |

Sursa: Administrația Națională de Meteorologie

1.5 PRECIPITAȚII ATMOSFERICE - Cantitatea lunară și anuală

- mm -

| | 1901-2000 | 2018 | 2019 | 2020 | 2021 | 2022 |
|--------------------------|--------------|--------------|--------------|--------------|--------------|--------------|
| Cantitatea anuală | 517,8 | 575,0 | 463,4 | 475,9 | 575,3 | 400,4 |
| Cantitatea lunară | | | | | | |
| Ianuarie | 29,7 | 36,9 | 49,9 | 3,3 | 17,3 | 9,4 |
| Februarie | 26,9 | 37,0 | 28,0 | 32,1 | 29,8 | 10,8 |
| Martie | 28,4 | 76,8 | 8,1 | 15,6 | 48,4 | 8,5 |
| Aprilie | 43,9 | 6,4 | 38,7 | 1,6 | 40,4 | 52,7 |
| Mai | 55,9 | 10,9 | 74,9 | 130,5 | 62,7 | 21,6 |
| Iunie | 82,6 | 161,9 | 101,4 | 99,0 | 104,4 | 33,4 |
| Iulie | 69,3 | 136,4 | 20,6 | 30,4 | 50,3 | 29,2 |
| August | 56,0 | 5,6 | 35,1 | 5,9 | 132,4 | 62,6 |
| Septembrie | 45,3 | 17,2 | 51,0 | 26,2 | 6,6 | 85,6 |
| Octombrie | 32,5 | 2,4 | 24,7 | 77,5 | 3,6 | 13,4 |
| Noiembrie | 37,0 | 45,9 | 9,3 | 15,6 | 10,2 | 54,4 |
| Decembrie | 29,7 | 37,6 | 21,7 | 38,2 | 69,2 | 18,8 |

Sursa: Administrația Națională de Meteorologie

1.6 ORGANIZAREA ADMINISTRATIVĂ A TERITORIULUI JUDEȚULUI, LA 31 DECEMBRIE 2022

| | |
|--|------|
| Suprafața totală – Km ² | 5477 |
| Numărul orașelor și municipiilor | 5 |
| din care: municipii | 2 |
| Numărul comunelor | 93 |
| Numărul satelor | 418 |
| din care: apartțin de municipii și orașe | 4 |

CAPITOLUL 2

POPULAȚIE

Sursa datelor

- **Cercetări statistice**

- Recensămintele populației;
- Statistici din evidența curentă a populației, pentru datele referitoare la numărul și structura demografică a populației;
- Înregistrări din evidența stării civile: buletine statistice demografice completate de oficiile de stare civilă cu date referitoare la nașteri, decese, căsătorii, divorțuri și înregistrări permise de la judecătorii și notariate pentru divorțuri.

- **Surse administrative**

- Baza de date a Ministerului Afacerilor Interne, privind evidența persoanelor, pentru populația după domiciliu, migrația internă (cu schimbarea domiciliului și stabilirea reședinței) și internațională (definitivă) determinată de schimbarea domiciliului.

Precizări metodologice

Numărul populației prezentat în anuar se referă la **populația rezidentă**, la o dată determinată, conform metodologiei și reglementărilor internaționale în domeniu și cuprinde totalitatea persoanelor care au **reședința obișnuită** în județul Iași, pentru o perioadă de cel puțin 12 luni, indiferent de cetățenie.

Numărul populației în perioadele intercensitare anterioare anului 2002 s-a determinat pe baza datelor de la recensăminte și a celor din evidența curentă referitoare la mișcarea naturală și migratorie pentru perioada dintre ultimele două recensăminte, respectiv 2002-2011, datele se referă la populația rezidentă care a fost reestimată în condiții de comparabilitate cu rezultatele finale ale Recensământului Populației și al Locuințelor din anul 2011.

După 1 ianuarie 2012, populația rezidentă la 1 ianuarie a fost estimată în conformitate cu criteriul reședinței obișnuite, utilizând metoda componentelor: sporul natural al populației din fiecare an; soldul mișcării migratorii internaționale din fiecare an; soldul mișcării migratorii interne cu schimbarea domiciliului din fiecare an; soldul mișcării migratorii interne cu schimbarea reședinței pentru 12 luni, adică persoane care la data de 1 ianuarie aveau reședința obișnuită în alt județ decât cel de domiciliu.

Populația rezidentă a României la 1 ianuarie 2022 s-a calculat plecând de la populația cu reședința obișnuită în România la momentul critic al Recensământului Populației și al Locuințelor – 2021 (1 decembrie 2021), la care s-au adăugat sporul natural al populației, soldul mișcării migratorii internaționale, soldul mișcării migratorii interne cu schimbarea domiciliului pentru perioada 1-31 decembrie 2021 și soldul mișcării migratorii interne cu stabilirea reședinței la 1 ianuarie 2022.

Reședința obișnuită reprezintă locul în care o persoană își petrece în mod normal perioada zilnică de odihnă, fără a ține seama de absențele temporare pentru recreere, vacanțe, vizite la prieteni și rude, afaceri, tratamente medicale sau pelerinaje religioase. Reședința obișnuită poate să fie aceeași cu domiciliul sau poate să difere, în cazul persoanelor care aleg să-și stabilească reședința obișnuită în altă localitate decât cea de domiciliu din țară sau străinătate.

Populația după domiciliu reprezintă numărul persoanelor cu cetățenie română și domiciliul pe teritoriul României, delimitat după criteriile administrativ-teritoriale.

Domiciliul persoanei este adresa la care aceasta declară că are locuința principală, trecută în actul de identitate (CI, BI), așa cum este luată în evidența organelor administrative ale statului. În stabilirea valorii acestui indicator nu se ține cont de reședința obișnuită, de perioada și/sau motivul absenței de la domiciliu.

Datele privind populația după domiciliu sunt disponibile în profil teritorial, pe următoarele niveluri de detaliere: nivel național, macroregiuni, regiuni de dezvoltare, județe și localități.

Populația după domiciliu la 1 iulie 2022 este provizorie.

Repatizarea populației pe medii s-a realizat astfel:

- până în anul 1967, în mediul urban sunt incluse datele referitoare la municipii, orașe și comunele asimilate urbanului;
- începând cu anul 1968, în mediul urban sunt cuprinse numai municipiile și orașele.

Repartizarea evenimentelor demografice în profil teritorial s-a făcut după următoarele criterii:

- pentru nașcuți-vii, până în anul 2011 după domiciliul mamei; începând cu anul 2012 după reședința obișnuită a mamei;
- pentru decese, până în anul 2011 după domiciliul persoanei decedate; începând cu anul 2012 după reședința obișnuită a persoanei decedate;
- pentru nașcuți-morți, până în anul 2014 după domiciliul mamei; începând cu anul 2015 după reședința obișnuită a mamei;
- pentru căsătorii, după locul înregistrării căsătoriei, respectiv domiciliul unuia dintre cei doi soți;
- pentru divorțuri, după ultimul domiciliu, comun al soților.

Vârsta este exprimată în ani împliniți (de exemplu, o persoană având vârsta de 24 ani și 11 luni la 1 iulie, este considerată ca având vârsta de 24 ani).

Sporul natural reprezintă diferența dintre numărul nașcuților-vii și numărul persoanelor decedate, în anul de referință.

Speranța de viață la naștere (durata medie a vieții) reprezintă numărul mediu de ani pe care îi are de trăit un nou-născut, dacă ar trăi tot restul vieții în condițiile mortalității pe vârste din perioada de referință a tabelii de mortalitate.

2.G1 Distribuția populației rezidente pe vârste și sexe la data de 1 iulie 1990 și 1 iulie 2022

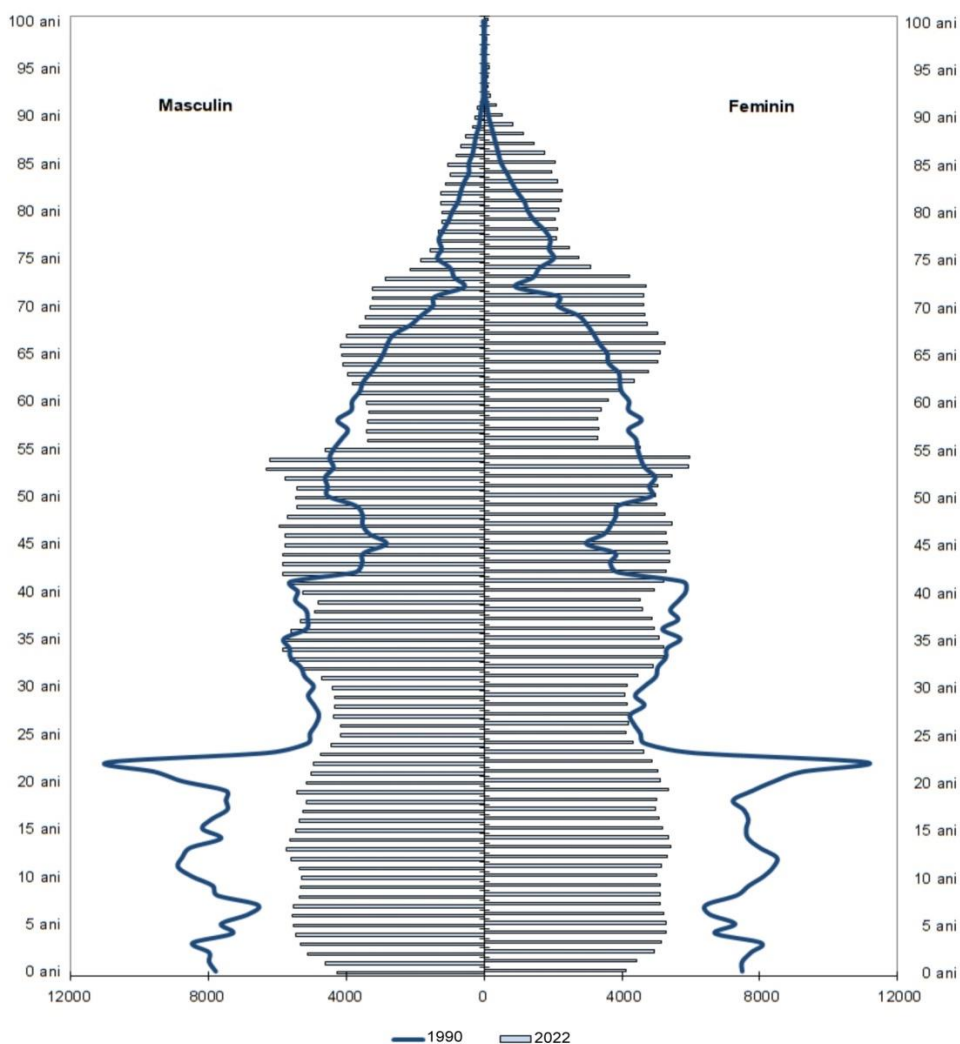

2.G2 Natalitatea, mortalitatea și sporul natural al populației

la 1000 locuitori

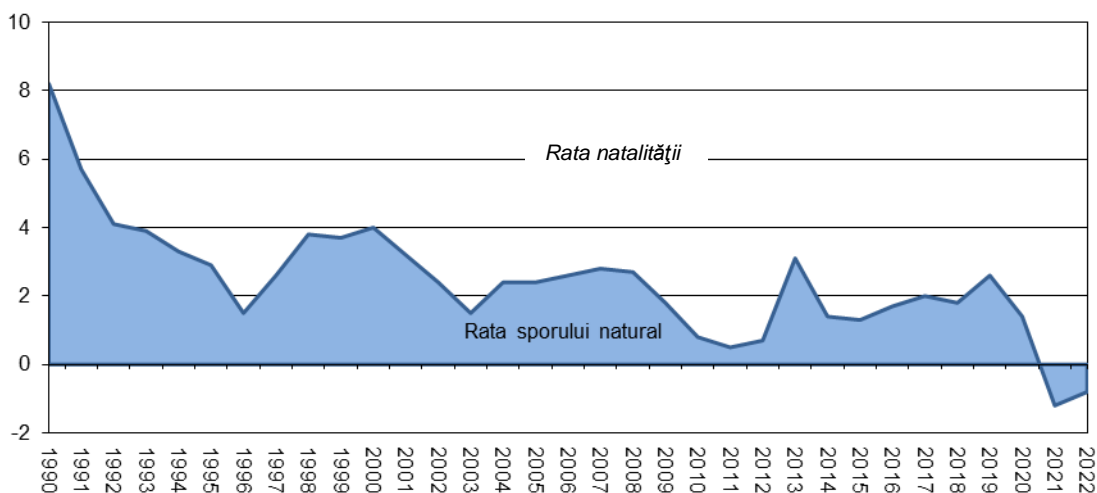

2.G3 Decese, pe principalele cauze de deces

persoane

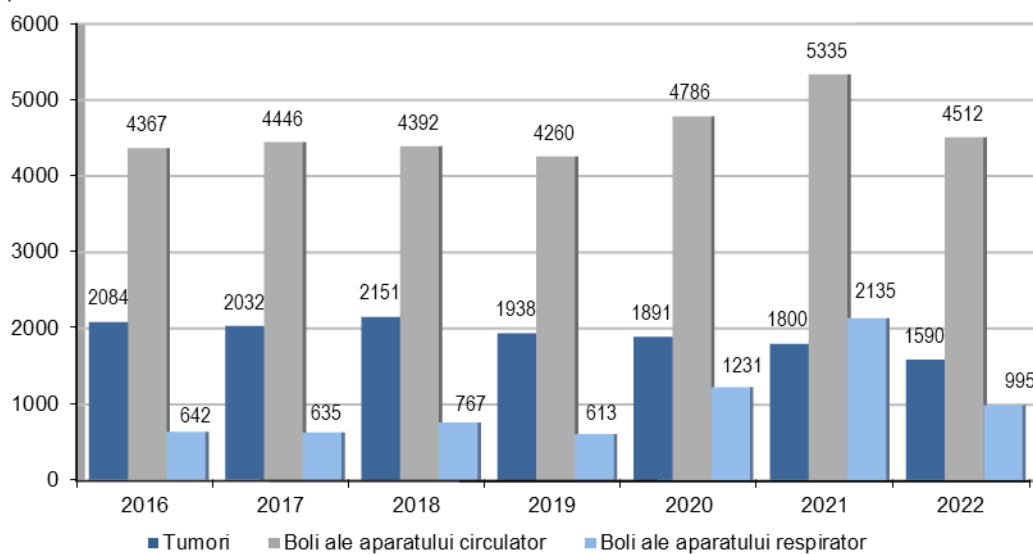

2.G4 Evoluția căsătoriilor și divorțurilor

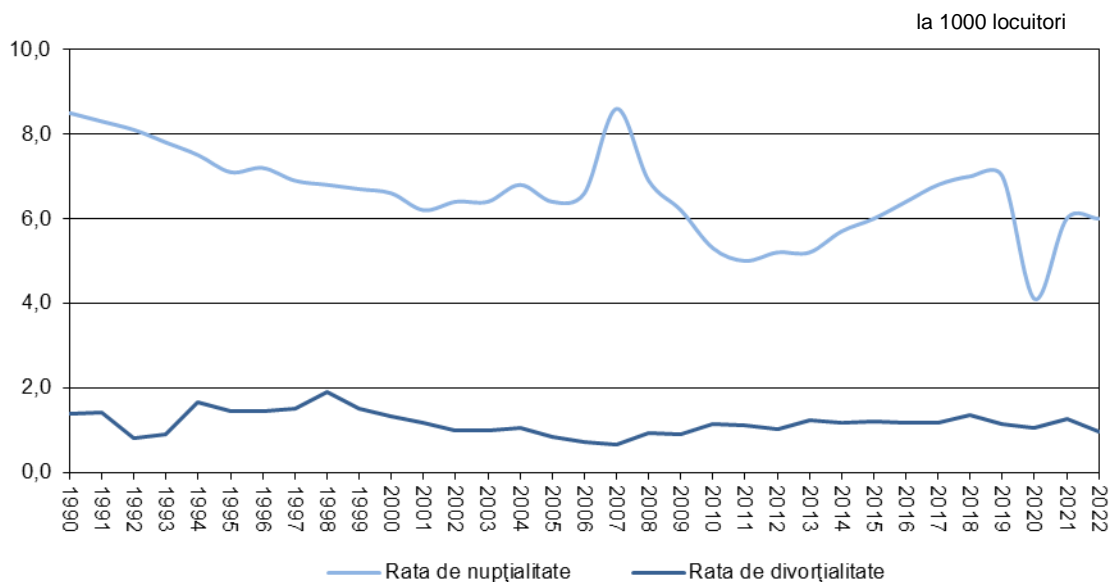

2.G5 Vârsta medie a mamei la prima naștere și vârsta medie a mamei la prima căsătorie

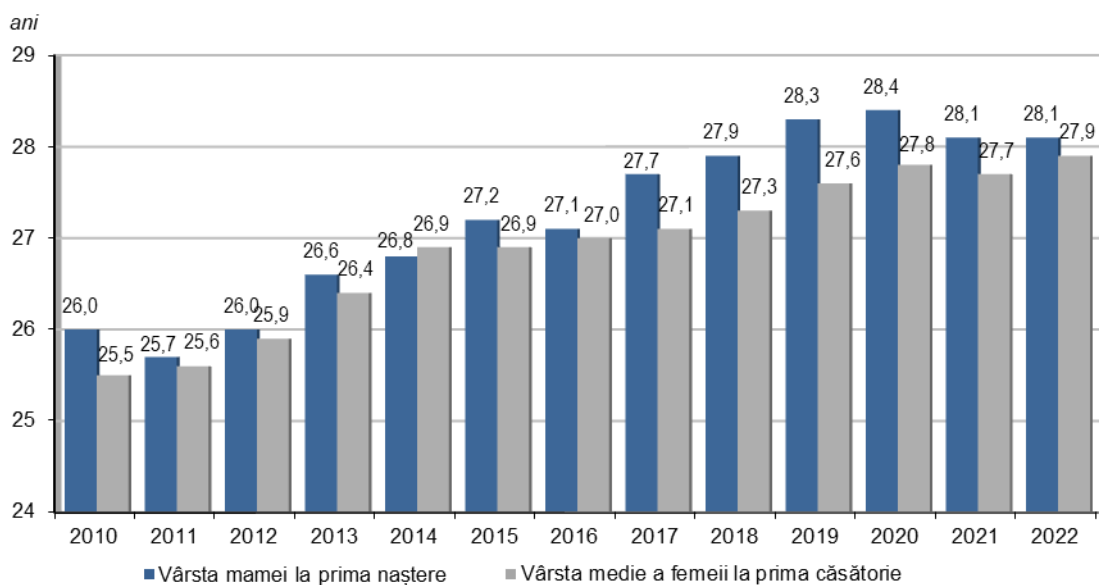

2.1 POPULAȚIA REZIDENTĂ PE SEXE

| | Numărul populației | | | În procente față de total | |
|---------------------------------|--------------------|----------|---------|---------------------------|---------|
| | Total | Masculin | Feminin | Masculin | Feminin |
| 29 decembrie 1930 ¹⁾ | 420488 | 206892 | 213596 | 49,2 | 50,8 |
| 25 ianuarie 1948 ¹⁾ | 431586 | 207640 | 223946 | 48,1 | 51,9 |
| 21 februarie 1956 ¹⁾ | 516635 | 250339 | 266296 | 48,5 | 51,5 |
| 15 martie 1966 ¹⁾ | 619027 | 303950 | 315077 | 49,1 | 50,9 |
| 5 ianuarie 1977 ¹⁾ | 729243 | 358961 | 370282 | 49,2 | 50,8 |
| 1 iulie 1980 | 754997 | 370184 | 384813 | 49,0 | 51,0 |
| 1 iulie 1981 | 760138 | 372906 | 387232 | 49,1 | 50,9 |
| 1 iulie 1982 | 765791 | 375419 | 390372 | 49,0 | 51,0 |
| 1 iulie 1983 | 773215 | 379672 | 393543 | 49,1 | 50,9 |
| 1 iulie 1984 | 779118 | 383417 | 395701 | 49,2 | 50,8 |
| 1 iulie 1985 | 784133 | 386179 | 397954 | 49,2 | 50,8 |
| 1 iulie 1986 | 787351 | 387387 | 399514 | 49,3 | 50,7 |
| 1 iulie 1987 | 793369 | 390770 | 402599 | 49,3 | 50,7 |
| 1 iulie 1988 | 798359 | 393467 | 404892 | 49,3 | 50,7 |
| 1 iulie 1989 | 809892 | 400070 | 409822 | 49,4 | 50,6 |
| 1 iulie 1990 | 815142 | 403604 | 411538 | 49,5 | 50,5 |
| 1 iulie 1991 | 821801 | 407897 | 413904 | 49,6 | 50,4 |
| 7 ianuarie 1992 ¹⁾ | 811342 | 402105 | 409237 | 49,6 | 50,4 |
| 1 iulie 1993 | 812488 | 403131 | 409357 | 49,6 | 50,4 |
| 1 iulie 1994 | 815368 | 404759 | 410609 | 49,6 | 50,4 |
| 1 iulie 1995 | 818345 | 405724 | 412621 | 49,6 | 50,4 |
| 1 iulie 1996 | 822573 | 407953 | 414620 | 49,6 | 50,4 |
| 1 iulie 1997 | 823735 | 408386 | 415349 | 49,6 | 50,4 |
| 1 iulie 1998 | 828476 | 410970 | 417506 | 49,6 | 50,4 |
| 1 iulie 1999 | 833388 | 413249 | 420139 | 49,6 | 50,4 |
| 1 iulie 2000 | 836751 | 414733 | 422018 | 49,6 | 50,4 |
| 1 iulie 2001 | 842126 | 417096 | 425030 | 49,5 | 50,5 |
| 18 martie 2002 ¹⁾ | 816910 | 401516 | 415394 | 49,2 | 50,8 |
| 1 iulie 2003 | 816003 | 403582 | 412421 | 49,5 | 50,5 |
| 1 iulie 2004 | 821621 | 405371 | 416250 | 49,3 | 50,7 |
| 1 iulie 2005 | 813943 | 402092 | 411851 | 49,4 | 50,6 |
| 1 iulie 2006 | 824083 | 406349 | 417734 | 49,3 | 50,7 |
| 1 iulie 2007 | 825100 | 407161 | 417939 | 49,3 | 50,7 |
| 1 iulie 2008 | 826552 | 407439 | 419113 | 49,3 | 50,7 |
| 1 iulie 2009 | 829973 | 409170 | 420803 | 49,3 | 50,7 |
| 1 iulie 2010 | 825773 | 407434 | 418339 | 49,3 | 50,7 |
| 1 iulie 2011 | 821311 | 404840 | 416471 | 49,3 | 50,7 |
| 20 octombrie 2011 ¹⁾ | 772348 | 381844 | 390504 | 49,4 | 50,6 |
| 1 iulie 2012 | 774124 | 383125 | 390999 | 49,5 | 50,5 |
| 1 iulie 2013 | 778383 | 386105 | 392278 | 49,6 | 50,4 |
| 1 iulie 2014 | 784596 | 389716 | 394880 | 49,7 | 50,3 |
| 1 iulie 2015 | 788225 | 391586 | 396639 | 49,7 | 50,3 |
| 1 iulie 2016 | 789399 | 392389 | 397010 | 49,7 | 50,3 |
| 1 iulie 2017 | 790952 | 393502 | 397450 | 49,8 | 50,2 |
| 1 iulie 2018 | 793324 | 395083 | 398241 | 49,8 | 50,2 |
| 1 iulie 2019 | 794935 | 396070 | 398865 | 49,8 | 50,2 |
| 1 iulie 2020 ¹⁾ | 796159 | 396349 | 399810 | 49,8 | 50,2 |
| 1 iulie 2021 | 780314 | 386040 | 394274 | 49,5 | 50,5 |
| 1 iulie 2022 | 769943 | 378676 | 391267 | 49,2 | 50,8 |

¹⁾ La recensământ

¹⁾ Date rectificate

2.2 POPULAȚIA REZIDENTĂ PE MEDII

| | Numărul populației | | | În procente față de total | | Densitate loc/km ² |
|---------------------------------|--------------------|--------|--------|---------------------------|-------|----------------------------------|
| | Total | Urban | Rural | Urban | Rural | |
| 29 decembrie 1930 ¹⁾ | 420488 | 130846 | 289642 | 31,1 | 68,9 | 76,8 |
| 25 ianuarie 1948 ¹⁾ | 431586 | 113769 | 317817 | 26,4 | 73,6 | 78,8 |
| 21 februarie 1956 ¹⁾ | 516635 | 127985 | 388650 | 24,8 | 75,2 | 94,3 |
| 15 martie 1966 ¹⁾ | 619027 | 179712 | 439315 | 29,0 | 71,0 | 113,0 |
| 5 ianuarie 1977 ¹⁾ | 729243 | 304126 | 425117 | 45,7 | 54,3 | 133,2 |
| 1 iulie 1980 | 754997 | 314506 | 440491 | 45,6 | 54,4 | 137,9 |
| 1 iulie 1981 | 760138 | 325082 | 435056 | 42,8 | 57,2 | 138,8 |
| 1 iulie 1982 | 765791 | 343270 | 422521 | 44,8 | 55,2 | 139,9 |
| 1 iulie 1983 | 773215 | 356764 | 416451 | 46,1 | 53,9 | 141,2 |
| 1 iulie 1984 | 779118 | 363476 | 415642 | 46,7 | 53,3 | 142,3 |
| 1 iulie 1985 | 784133 | 369538 | 414595 | 47,1 | 52,9 | 143,2 |
| 1 iulie 1986 | 787351 | 370132 | 417219 | 47,0 | 53,0 | 143,8 |
| 1 iulie 1987 | 793369 | 382772 | 410597 | 48,2 | 51,8 | 144,9 |
| 1 iulie 1988 | 798359 | 387701 | 410658 | 48,6 | 51,4 | 145,8 |
| 1 iulie 1989 | 809892 | 403226 | 406666 | 49,8 | 50,2 | 147,9 |
| 1 iulie 1990 | 815142 | 410523 | 404619 | 50,4 | 49,6 | 148,9 |
| 1 iulie 1991 | 821801 | 408202 | 413599 | 49,7 | 50,3 | 150,1 |
| 7 ianuarie 1992 ¹⁾ | 811342 | 414908 | 396434 | 51,1 | 48,9 | 148,2 |
| 1 iulie 1993 | 812488 | 409434 | 403054 | 50,4 | 49,6 | 148,4 |
| 1 iulie 1994 | 815368 | 412353 | 403015 | 50,6 | 49,4 | 148,9 |
| 1 iulie 1995 | 818345 | 415581 | 402764 | 50,8 | 49,2 | 149,5 |
| 1 iulie 1996 | 822573 | 418831 | 403742 | 50,9 | 49,1 | 150,2 |
| 1 iulie 1997 | 823735 | 420723 | 403012 | 51,1 | 48,9 | 150,4 |
| 1 iulie 1998 | 828476 | 419757 | 408719 | 50,7 | 49,3 | 151,3 |
| 1 iulie 1999 | 833388 | 419113 | 414275 | 50,3 | 49,7 | 152,2 |
| 1 iulie 2000 | 836751 | 417354 | 419397 | 49,9 | 50,1 | 152,8 |
| 1 iulie 2001 | 842126 | 420237 | 421889 | 49,9 | 50,1 | 153,8 |
| 18 martie 2002 ¹⁾ | 816910 | 387786 | 429124 | 47,5 | 52,5 | 149,2 |
| 1 iulie 2003 | 816003 | 381624 | 434379 | 46,8 | 53,2 | 149,0 |
| 1 iulie 2004 | 821621 | 386072 | 435549 | 47,0 | 53,0 | 150,1 |
| 1 iulie 2005 | 813943 | 376155 | 437788 | 46,2 | 53,8 | 148,6 |
| 1 iulie 2006 | 824083 | 394696 | 429387 | 47,9 | 52,1 | 150,5 |
| 1 iulie 2007 | 825100 | 393389 | 431711 | 47,7 | 52,3 | 150,7 |
| 1 iulie 2008 | 826552 | 391654 | 434898 | 47,4 | 52,6 | 151,0 |
| 1 iulie 2009 | 829973 | 393220 | 436753 | 47,4 | 52,6 | 151,6 |
| 1 iulie 2010 | 825773 | 387549 | 438224 | 46,9 | 53,1 | 150,8 |
| 1 iulie 2011 | 821311 | 380978 | 440333 | 46,4 | 53,6 | 149,6 |
| 20 octombrie 2011 ¹⁾ | 772348 | 355120 | 417228 | 46,0 | 54,0 | 141,0 |
| 1 iulie 2012 | 774124 | 356552 | 417572 | 46,1 | 53,9 | 141,4 |
| 1 iulie 2013 | 778383 | 358334 | 420049 | 46,0 | 54,0 | 142,1 |
| 1 iulie 2014 | 784596 | 360601 | 423995 | 46,0 | 54,0 | 143,3 |
| 1 iulie 2015 | 788225 | 362287 | 425938 | 46,0 | 54,0 | 144,0 |
| 1 iulie 2016 | 789399 | 363807 | 425592 | 46,1 | 53,9 | 144,2 |
| 1 iulie 2017 | 790952 | 365670 | 425282 | 46,2 | 53,8 | 144,5 |
| 1 iulie 2018 | 793324 | 368498 | 424826 | 46,4 | 53,6 | 144,9 |
| 1 iulie 2019 | 794935 | 371941 | 422994 | 46,8 | 53,2 | 145,2 |
| 1 iulie 2020 ¹⁾ | 796159 | 373221 | 422938 | 46,9 | 53,1 | 145,4 |
| 1 iulie 2021 | 780314 | 355526 | 424788 | 45,6 | 54,4 | 142,5 |
| 1 iulie 2022 | 769943 | 340989 | 428954 | 44,3 | 55,7 | 140,6 |

¹⁾ La recensământ

¹⁾ Date rectificate

2.3 POPULAȚIA REZIDENTĂ PE GRUPE DE VÂRSTĂ ȘI SEXE LA 1 IULIE

| Grupa de vârstă(ani) | 2018 | 2019 | 2020 ¹⁾ | 2021 | 2022 |
|----------------------|---------------|---------------|--------------------|---------------|---------------|
| Total | | | | | |
| Total | 793324 | 794935 | 796159 | 780314 | 769943 |
| 0-4 | 51386 | 53441 | 55133 | 51078 | 48650 |
| 5-9 | 45832 | 45686 | 46377 | 49582 | 53153 |
| 10-14 | 48624 | 48926 | 48885 | 51381 | 53797 |
| 15-19 | 48533 | 47647 | 47150 | 49051 | 52261 |
| 20-24 | 44451 | 44405 | 44505 | 46010 | 48257 |
| 25-29 | 65521 | 60001 | 54332 | 46809 | 42115 |
| 30-34 | 62196 | 66297 | 69139 | 60481 | 49777 |
| 35-39 | 57546 | 56191 | 55873 | 52685 | 50394 |
| 40-44 | 59943 | 60095 | 59653 | 57381 | 54615 |
| 45-49 | 57701 | 56591 | 56750 | 55769 | 54847 |
| 50-54 | 44179 | 49247 | 53276 | 56219 | 56558 |
| 55-59 | 38991 | 36881 | 35359 | 34196 | 35995 |
| 60-64 | 46682 | 45788 | 43835 | 42338 | 40581 |
| 65-69 | 43194 | 42815 | 42389 | 43203 | 44104 |
| 70-74 | 24617 | 27841 | 31584 | 34129 | 36074 |
| 75-79 | 22421 | 20936 | 19339 | 18535 | 18790 |
| 80-84 | 17815 | 18026 | 18032 | 17511 | 16582 |
| 85 ani și peste | 13692 | 14121 | 14548 | 13956 | 13393 |
| Masculin | | | | | |
| Total | 395083 | 396070 | 396349 | 386040 | 378676 |
| 0-4 | 26412 | 27447 | 28241 | 26003 | 24721 |
| 5-9 | 23457 | 23392 | 23852 | 25558 | 27310 |
| 10-14 | 24926 | 25048 | 24970 | 26271 | 27571 |
| 15-19 | 24748 | 24388 | 24162 | 25087 | 26648 |
| 20-24 | 22700 | 22581 | 22571 | 23267 | 24283 |
| 25-29 | 33124 | 30309 | 27372 | 23645 | 21351 |
| 30-34 | 33227 | 35274 | 36375 | 31532 | 25822 |
| 35-39 | 30077 | 29453 | 29418 | 27671 | 26375 |
| 40-44 | 31544 | 31607 | 31342 | 30020 | 28419 |
| 45-49 | 30553 | 29921 | 29948 | 29258 | 28580 |
| 50-54 | 23260 | 25932 | 28000 | 29192 | 29166 |
| 55-59 | 19787 | 18903 | 18204 | 17426 | 18110 |
| 60-64 | 21985 | 21719 | 20919 | 19959 | 18903 |
| 65-69 | 18839 | 18675 | 18613 | 18972 | 19291 |
| 70-74 | 10412 | 11771 | 13259 | 14145 | 14778 |
| 75-79 | 8742 | 8161 | 7529 | 7145 | 7256 |
| 80-84 | 6597 | 6668 | 6589 | 6249 | 5819 |
| 85 ani și peste | 4693 | 4821 | 4985 | 4640 | 4273 |
| Feminin | | | | | |
| Total | 398241 | 398865 | 399810 | 394274 | 391267 |
| 0-4 | 24974 | 25994 | 26892 | 25075 | 23929 |
| 5-9 | 22375 | 22294 | 22525 | 24024 | 25843 |
| 10-14 | 23698 | 23878 | 23915 | 25110 | 26226 |
| 15-19 | 23785 | 23259 | 22988 | 23964 | 25613 |
| 20-24 | 21751 | 21824 | 21934 | 22743 | 23974 |
| 25-29 | 32397 | 29692 | 26960 | 23164 | 20764 |
| 30-34 | 28969 | 31023 | 32764 | 28949 | 23955 |
| 35-39 | 27469 | 26738 | 26455 | 25014 | 24019 |
| 40-44 | 28399 | 28488 | 28311 | 27361 | 26196 |
| 45-49 | 27148 | 26670 | 26802 | 26511 | 26267 |
| 50-54 | 20919 | 23315 | 25276 | 27027 | 27392 |
| 55-59 | 19204 | 17978 | 17155 | 16770 | 17885 |
| 60-64 | 24697 | 24069 | 22916 | 22379 | 21678 |
| 65-69 | 24355 | 24140 | 23776 | 24231 | 24813 |
| 70-74 | 14205 | 16070 | 18325 | 19984 | 21296 |
| 75-79 | 13679 | 12775 | 11810 | 11390 | 11534 |
| 80-84 | 11218 | 11358 | 11443 | 11262 | 10763 |
| 85 ani și peste | 8999 | 9300 | 9563 | 9316 | 9120 |

¹⁾ Date revizuite

2.4 POPULAȚIA DUPĂ DOMICILIU, PE VÂRSTE, SEXE ȘI MEDII, LA 1 IULIE 2023 ¹⁾

| Vârsta (ani) | pe sexe | | | pe medii | |
|----------------|---------------|---------------|---------------|--------------------|---------------|
| | Total | Masculin | Feminin | Municipii și orașe | Comune |
| Total | 991386 | 496859 | 494527 | 479905 | 511481 |
| 0 - 4 | 53537 | 27329 | 26208 | 24527 | 29010 |
| 0 | 7838 | 4030 | 3808 | 3202 | 4636 |
| 1 | 10441 | 5324 | 5117 | 4564 | 5877 |
| 2 | 11400 | 5823 | 5577 | 5257 | 6143 |
| 3 | 12010 | 6061 | 5949 | 5687 | 6323 |
| 4 | 11848 | 6091 | 5757 | 5817 | 6031 |
| 5 - 9 | 57271 | 29354 | 27917 | 27517 | 29754 |
| 5 | 11886 | 6039 | 5847 | 5750 | 6136 |
| 6 | 11565 | 5932 | 5633 | 5606 | 5959 |
| 7 | 11586 | 5952 | 5634 | 5579 | 6007 |
| 8 | 11369 | 5914 | 5455 | 5496 | 5873 |
| 9 | 10865 | 5517 | 5348 | 5086 | 5779 |
| 10 - 14 | 55458 | 28600 | 26858 | 24828 | 30630 |
| 10 | 10741 | 5565 | 5176 | 4929 | 5812 |
| 11 | 10740 | 5594 | 5146 | 4849 | 5891 |
| 12 | 10736 | 5430 | 5306 | 4862 | 5874 |
| 13 | 11583 | 5948 | 5635 | 5246 | 6337 |
| 14 | 11658 | 6063 | 5595 | 4942 | 6716 |
| 15 - 19 | 54918 | 28172 | 26746 | 22169 | 32749 |
| 15 | 11606 | 5954 | 5652 | 4916 | 6690 |
| 16 | 11235 | 5668 | 5567 | 4648 | 6587 |
| 17 | 10850 | 5640 | 5210 | 4464 | 6386 |
| 18 | 10677 | 5510 | 5167 | 4163 | 6514 |
| 19 | 10550 | 5400 | 5150 | 3978 | 6572 |
| 20 - 24 | 55160 | 28578 | 26582 | 20155 | 35005 |
| 20 | 10731 | 5613 | 5118 | 3927 | 6804 |
| 21 | 10611 | 5482 | 5129 | 3755 | 6856 |
| 22 | 11195 | 5764 | 5431 | 4075 | 7120 |
| 23 | 11240 | 5825 | 5415 | 4071 | 7169 |
| 24 | 11383 | 5894 | 5489 | 4327 | 7056 |
| 25 - 29 | 59980 | 30910 | 29070 | 25566 | 34414 |
| 25 | 11574 | 5875 | 5699 | 4650 | 6924 |
| 26 | 11201 | 5800 | 5401 | 4644 | 6557 |
| 27 | 11825 | 6021 | 5804 | 5046 | 6779 |
| 28 | 12166 | 6327 | 5839 | 5227 | 6939 |
| 29 | 13214 | 6887 | 6327 | 5999 | 7215 |
| 30 - 34 | 78554 | 41408 | 37146 | 38464 | 40090 |
| 30 | 13000 | 6892 | 6108 | 6033 | 6967 |
| 31 | 13951 | 7286 | 6665 | 6668 | 7283 |
| 32 | 14322 | 7538 | 6784 | 6959 | 7363 |
| 33 | 18300 | 9560 | 8740 | 9132 | 9168 |
| 34 | 18981 | 10132 | 8849 | 9672 | 9309 |
| 35 - 39 | 92977 | 49906 | 43071 | 49469 | 43508 |
| 35 | 19526 | 10334 | 9192 | 10266 | 9260 |
| 36 | 20488 | 11059 | 9429 | 10749 | 9739 |
| 37 | 17691 | 9636 | 8055 | 9469 | 8222 |
| 38 | 18470 | 9922 | 8548 | 10029 | 8441 |
| 39 | 16802 | 8955 | 7847 | 8956 | 7846 |
| 40 - 44 | 85126 | 44884 | 40242 | 45029 | 40097 |
| 40 | 15742 | 8277 | 7465 | 8340 | 7402 |
| 41 | 16821 | 8997 | 7824 | 9050 | 7771 |
| 42 | 17375 | 9139 | 8236 | 9290 | 8085 |
| 43 | 17552 | 9263 | 8289 | 9227 | 8325 |
| 44 | 17636 | 9208 | 8428 | 9122 | 8514 |
| 45 - 49 | 82270 | 43134 | 39136 | 40769 | 41501 |
| 45 | 16909 | 8860 | 8049 | 8665 | 8244 |
| 46 | 16846 | 8901 | 7945 | 8547 | 8299 |
| 47 | 16483 | 8562 | 7921 | 8151 | 8332 |
| 48 | 16604 | 8669 | 7935 | 8016 | 8588 |
| 49 | 15428 | 8142 | 7286 | 7390 | 8038 |

| Vârsta (ani) | pe sexe | | | pe medii | |
|------------------------|--------------|--------------|--------------|--------------------|--------------|
| | Total | Masculin | Feminin | Municipii și orașe | Comune |
| 50 - 54 | 74348 | 38295 | 36053 | 35261 | 39087 |
| 50 | 14842 | 7720 | 7122 | 6894 | 7948 |
| 51 | 14289 | 7429 | 6860 | 6584 | 7705 |
| 52 | 14338 | 7384 | 6954 | 6628 | 7710 |
| 53 | 15001 | 7640 | 7361 | 7226 | 7775 |
| 54 | 15878 | 8122 | 7756 | 7929 | 7949 |
| 55 - 59 | 55586 | 27713 | 27873 | 27661 | 27925 |
| 55 | 18259 | 9109 | 9150 | 9514 | 8745 |
| 56 | 10519 | 5319 | 5200 | 5073 | 5446 |
| 57 | 8914 | 4464 | 4450 | 4365 | 4549 |
| 58 | 9006 | 4514 | 4492 | 4333 | 4673 |
| 59 | 8888 | 4307 | 4581 | 4376 | 4512 |
| 60 - 64 | 46716 | 22179 | 24537 | 24310 | 22406 |
| 60 | 8562 | 4262 | 4300 | 4259 | 4303 |
| 61 | 9163 | 4353 | 4810 | 4660 | 4503 |
| 62 | 9274 | 4468 | 4806 | 4886 | 4388 |
| 63 | 9514 | 4410 | 5104 | 5011 | 4503 |
| 64 | 10203 | 4686 | 5517 | 5494 | 4709 |
| 65 - 69 | 48588 | 21678 | 26910 | 28122 | 20466 |
| 65 | 10169 | 4715 | 5454 | 5693 | 4476 |
| 66 | 10166 | 4538 | 5628 | 5807 | 4359 |
| 67 | 9852 | 4372 | 5480 | 5818 | 4034 |
| 68 | 10029 | 4412 | 5617 | 5946 | 4083 |
| 69 | 8372 | 3641 | 4731 | 4858 | 3514 |
| 70 - 74 | 40303 | 16520 | 23783 | 22779 | 17524 |
| 70 | 8400 | 3482 | 4918 | 4900 | 3500 |
| 71 | 8088 | 3392 | 4696 | 4622 | 3466 |
| 72 | 8115 | 3340 | 4775 | 4593 | 3522 |
| 73 | 7871 | 3126 | 4745 | 4375 | 3496 |
| 74 | 7829 | 3180 | 4649 | 4289 | 3540 |
| 75 - 79 | 19845 | 7776 | 12069 | 10163 | 9682 |
| 75 | 4908 | 1994 | 2914 | 2617 | 2291 |
| 76 | 4286 | 1699 | 2587 | 2208 | 2078 |
| 77 | 4210 | 1612 | 2598 | 2104 | 2106 |
| 78 | 3048 | 1183 | 1865 | 1545 | 1503 |
| 79 | 3393 | 1288 | 2105 | 1689 | 1704 |
| 80 - 84 | 16028 | 5648 | 10380 | 7096 | 8932 |
| 80 | 3387 | 1232 | 2155 | 1613 | 1774 |
| 81 | 3260 | 1168 | 2092 | 1511 | 1749 |
| 82 | 2974 | 1037 | 1937 | 1291 | 1683 |
| 83 | 3378 | 1162 | 2216 | 1400 | 1978 |
| 84 | 3029 | 1049 | 1980 | 1281 | 1748 |
| 85 ani și peste | 14721 | 4775 | 9946 | 6020 | 8701 |

¹⁾ Date provizorii

2.5 MIȘCAREA NATURALĂ A POPULAȚIEI

| Anii | Date absolute (număr) | | | | | | Decese la o vârstă sub 1 an |
|--------------------|---|---------------------|---------------------|-----------|-----------|---|---|
| | Născuți vii | Decese | Spor natural | Căsătorii | Divorțuri | Născuți morți | |
| 1960 | 14810 | 4374 | 10436 | 6340 | 906 | 222 | 1222 |
| 1965 | 12128 | 4222 | 7906 | 5315 | 1054 | 157 | 713 |
| 1970 | 17479 | 5176 | 12303 | 5001 | 119 | 228 | 906 |
| 1975 | 18331 | 4989 | 13342 | 6502 | 833 | 190 | 691 |
| 1980 | 17938 | 6227 | 11711 | 6273 | 1157 | 137 | 627 |
| 1985 | 16328 | 6736 | 9592 | 5563 | 1150 | 83 | 439 |
| 1990 | 13442 | 6735 | 6707 | 6927 | 1120 | 65 | 356 |
| 1995 | 10671 | 8240 | 2431 | 5886 | 1191 | 31 | 290 |
| 2000 | 11404 | 7997 | 3407 | 5550 | 1103 | 40 | 257 |
| 2007 | 10351 | 7967 | 2384 | 7382 | 552 | 23 | 137 |
| 2008 | 10410 | 8091 | 2319 | 5906 | 792 | 24 | 119 |
| 2009 | 9917 | 8349 | 1568 | 5358 | 783 | 22 | 104 |
| 2010 | 9499 | 8781 | 718 | 4590 | 973 | 12 | 93 |
| 2011 | 8604 | 8146 | 458 | 4291 | 967 | 16 | 72 |
| 2012 | 9256 | 8660 | 596 | 4543 | 891 | 5 | 82 |
| 2013 | 11028 | 8300 | 2728 | 4587 | 1094 | 13 | 70 |
| 2014 | 9902 | 8634 | 1268 | 5177 | 1046 | 23 | 73 |
| 2015 | 10341 | 9123 | 1218 | 5511 | 1106 | 20 | 67 |
| 2016 | 10343 | 8840 | 1503 | 5924 | 1074 | 7 | 60 |
| 2017 | 11068 | 9133 | 1935 | 6325 | 1103 | 8 | 60 |
| 2018 | 11279 | 9549 | 1730 | 6641 | 1293 | 11 | 44 |
| 2019 | 11587 | 9051 | 2536 | 6691 | 1109 | 10 | 33 |
| 2020 | 11505 ¹⁾ | 10128 ¹⁾ | 1377 ¹⁾ | 4029 | 1028 | 22 | 41 |
| 2021 | 10512 ¹⁾ | 11587 ¹⁾ | -1075 ¹⁾ | 5831 | 1239 | 12 | 39 |
| 2022 | 9209 ²⁾ | 9338 ²⁾ | -129 ²⁾ | 5906 | 949 | 14 | 48 |
| | din care, fără născuții vii și decedații în străinătate | | | | | | |
| 2022 | 8937 ²⁾ | 9309 ²⁾ | -372 ²⁾ | - | - | 13 ²⁾ | 48 ²⁾ |
| Anii | Rate (la 1000 locuitori) | | | | | | Decese la o vârstă sub 1 an la 1000 născuți vii |
| | Născuți vii | Decese | Spor natural | Căsătorii | Divorțuri | Născuți morți la 1000 născuți (vii + morți) | |
| 1960 | 26,2 | 7,7 | 18,5 | 11,2 | 1,60 | 14,8 | 82,5 |
| 1965 | 20,2 | 7,0 | 13,2 | 8,9 | 1,76 | 12,8 | 58,8 |
| 1970 | 25,8 | 7,6 | 18,2 | 7,4 | 0,18 | 12,9 | 51,8 |
| 1975 | 24,9 | 6,8 | 18,1 | 8,8 | 1,13 | 10,3 | 37,7 |
| 1980 | 23,7 | 8,2 | 15,5 | 8,3 | 1,53 | 7,6 | 35,0 |
| 1985 | 20,8 | 8,6 | 12,2 | 7,0 | 1,45 | 5,1 | 26,9 |
| 1990 | 16,4 | 8,2 | 8,2 | 8,5 | 1,37 | 4,8 | 26,5 |
| 1995 | 12,9 | 10,0 | 2,9 | 7,1 | 1,44 | 3,0 | 27,2 |
| 2000 | 13,5 | 9,5 | 4,0 | 6,6 | 1,31 | 3,5 | 22,5 |
| 2007 | 12,1 | 9,3 | 2,8 | 8,6 | 0,64 | 2,2 | 13,2 |
| 2008 | 12,1 | 9,4 | 2,7 | 6,9 | 0,92 | 2,3 | 11,4 |
| 2009 | 11,5 | 9,7 | 1,8 | 6,2 | 0,91 | 2,2 | 10,5 |
| 2010 | 11,0 | 10,2 | 0,8 | 5,3 | 1,13 | 1,3 | 9,8 |
| 2011 | 9,9 | 9,4 | 0,5 | 5,0 | 1,12 | 1,9 | 8,4 |
| 2012 | 10,6 | 9,9 | 0,7 | 5,2 | 1,02 | 0,5 | 8,9 |
| 2013 | 12,5 | 9,4 | 3,1 | 5,2 | 1,24 | 1,2 | 6,3 |
| 2014 | 11,0 | 9,6 | 1,4 | 5,7 | 1,16 | 2,3 | 7,4 |
| 2015 | 11,3 | 10,0 | 1,3 | 6,0 | 1,21 | 1,9 | 6,5 |
| 2016 | 11,2 | 9,5 | 1,7 | 6,4 | 1,16 | 0,7 | 5,8 |
| 2017 | 11,8 | 9,8 | 2,0 | 6,8 | 1,18 | 0,7 | 5,4 |
| 2018 | 11,9 | 10,1 | 1,8 | 7,0 | 1,36 | 1,0 | 3,9 |
| 2019 | 12,0 | 9,4 | 2,6 | 7,0 | 1,15 | 0,9 | 2,8 |
| 2020 | 11,8 ¹⁾ | 10,4 | 1,4 ¹⁾ | 4,1 | 1,06 | 1,9 ¹⁾ | 3,6 ¹⁾ |
| 2021 | 10,7 ¹⁾ | 11,9 ¹⁾ | -1,2 ¹⁾ | 6,0 | 1,27 | 1,1 ¹⁾ | 3,7 ¹⁾ |
| 2022 | 9,3 ²⁾ | 9,5 ²⁾ | -0,2 ²⁾ | 6,0 | 0,96 | 1,5 ²⁾ | 5,2 ²⁾ |
| | din care, fără născuții vii și decedații în străinătate | | | | | | |
| 2022 ²⁾ | 11,6 | 12,1 | -0,5 | - | - | 1,5 | 5,4 |

¹⁾ Date revizuite

²⁾ Date provizorii

2.6 NĂSCUȚII-VII DUPĂ GRUPA DE VÂRSTĂ A PĂRINȚILOR

| Grupa de vârstă a mamei (ani) | Total | Grupa de vârstă a tatălui (ani) | | | | | | | | | Nedeclarată | |
|-------------------------------|--------------|---------------------------------|------------|------------|-------------|-------------|-------------|------------|------------|-------------|-------------|------------|
| | | Sub 15 | 15-19 | 20-24 | 25-29 | 30-34 | 35-39 | 40-44 | 45-49 | 50 și peste | | |
| 2018 | | | | | | | | | | | | |
| Total | 11279 | - | 110 | 808 | 2767 | 3729 | 2192 | 875 | 223 | 71 | | 504 |
| sub 15 | 13 | - | 4 | 3 | 2 | - | - | - | - | - | | 4 |
| 15-19 | 847 | - | 89 | 292 | 232 | 61 | 19 | 7 | 1 | - | | 146 |
| 20-24 | 2030 | - | 12 | 426 | 933 | 400 | 90 | 26 | 7 | 1 | | 135 |
| 25-29 | 3458 | - | 2 | 71 | 1342 | 1511 | 350 | 73 | 22 | 6 | | 81 |
| 30-34 | 3237 | - | 3 | 13 | 220 | 1589 | 1011 | 265 | 50 | 16 | | 70 |
| 35-39 | 1386 | - | - | 2 | 33 | 158 | 681 | 364 | 77 | 25 | | 46 |
| 40-44 | 298 | - | - | 1 | 5 | 10 | 41 | 139 | 63 | 19 | | 20 |
| 45-49 | 10 | - | - | - | - | - | - | 1 | 3 | 4 | | 2 |
| 2019 | | | | | | | | | | | | |
| Total | 11587 | - | 99 | 837 | 2606 | 4058 | 2318 | 952 | 228 | 72 | | 417 |
| sub 15 | 12 | - | 1 | 2 | - | - | - | - | - | - | | 9 |
| 15-19 | 749 | - | 77 | 303 | 165 | 67 | 15 | 3 | - | - | | 119 |
| 20-24 | 2059 | - | 14 | 434 | 921 | 450 | 96 | 28 | 10 | 2 | | 104 |
| 25-29 | 3508 | - | 4 | 75 | 1268 | 1590 | 391 | 97 | 14 | 7 | | 62 |
| 30-34 | 3470 | - | 2 | 16 | 229 | 1750 | 1063 | 281 | 51 | 17 | | 61 |
| 35-39 | 1477 | - | 1 | 7 | 21 | 188 | 693 | 403 | 88 | 29 | | 47 |
| 40-44 | 299 | - | - | - | 2 | 13 | 59 | 137 | 60 | 13 | | 15 |
| 45-49 | 12 | - | - | - | - | - | 1 | 3 | 5 | 3 | | - |
| 50 și peste | 1 | - | - | - | - | - | - | - | - | 1 | | - |
| 2020¹⁾ | | | | | | | | | | | | |
| Total | 11505 | - | 136 | 818 | 2447 | 4073 | 2284 | 987 | 254 | 71 | | 435 |
| sub 15 | 15 | - | 4 | 2 | - | - | - | - | - | - | | 9 |
| 15-19 | 742 | - | 96 | 296 | 163 | 47 | 16 | - | 1 | - | | 123 |
| 20-24 | 2046 | - | 18 | 431 | 893 | 472 | 107 | 21 | 7 | 2 | | 95 |
| 25-29 | 3322 | - | 8 | 72 | 1168 | 1540 | 370 | 63 | 18 | 4 | | 79 |
| 30-34 | 3470 | - | 8 | 12 | 190 | 1769 | 1044 | 307 | 56 | 14 | | 70 |
| 35-39 | 1572 | - | 2 | 4 | 32 | 230 | 693 | 445 | 101 | 19 | | 46 |
| 40-44 | 315 | - | - | 1 | 1 | 13 | 53 | 144 | 69 | 21 | | 13 |
| 45-49 | 22 | - | - | - | - | 2 | 1 | 7 | 2 | 10 | | - |
| 50 și peste | 1 | - | - | - | - | - | - | - | - | 1 | | - |
| 2021 | | | | | | | | | | | | |
| Total | 9132 | - | 92 | 757 | 1789 | 3172 | 1881 | 805 | 235 | 64 | | 337 |
| sub 15 | 11 | - | 3 | 2 | - | 2 | - | - | - | - | | 4 |
| 15-19 | 626 | - | 73 | 253 | 123 | 55 | 15 | 4 | 4 | - | | 99 |
| 20-24 | 1543 | - | 13 | 410 | 595 | 324 | 78 | 15 | 4 | 4 | | 100 |
| 25-29 | 2609 | - | 3 | 60 | 893 | 1217 | 315 | 58 | 13 | 3 | | 47 |
| 30-34 | 2785 | - | - | 23 | 153 | 1383 | 883 | 248 | 44 | 6 | | 45 |
| 35-39 | 1255 | - | - | 9 | 25 | 178 | 541 | 361 | 92 | 25 | | 24 |
| 40-44 | 285 | - | - | - | - | 13 | 48 | 116 | 73 | 20 | | 15 |
| 45-49 | 14 | - | - | - | - | - | 1 | 3 | 5 | 3 | | 2 |
| 50 și peste | 4 | - | - | - | - | - | - | - | - | 3 | | 1 |
| 2022 | | | | | | | | | | | | |
| Total | 9209 | - | 82 | 749 | 2028 | 2984 | 1914 | 783 | 219 | 71 | | 379 |
| sub 15 | 20 | - | 4 | 8 | 1 | - | - | - | - | - | | 7 |
| 15-19 | 618 | - | 70 | 245 | 113 | 32 | 17 | 4 | - | - | | 137 |
| 20-24 | 1773 | - | 7 | 405 | 788 | 356 | 96 | 19 | 3 | 1 | | 98 |
| 25-29 | 2650 | - | 1 | 74 | 957 | 1154 | 320 | 66 | 12 | 8 | | 58 |
| 30-34 | 2631 | - | - | 10 | 147 | 1248 | 875 | 242 | 47 | 16 | | 46 |
| 35-39 | 1246 | - | - | 7 | 21 | 181 | 567 | 328 | 100 | 16 | | 26 |
| 40-44 | 256 | - | - | - | 1 | 12 | 37 | 120 | 52 | 27 | | 7 |
| 45-49 | 15 | - | - | - | - | 1 | 2 | 4 | 5 | 3 | | - |
| 50 și peste | - | - | - | - | - | - | - | - | - | - | | - |

¹⁾ Date revizuite

2.7 NĂSCUȚII-VII DUPĂ RANGUL NĂSCUTULUI-VIU ȘI GRUPA DE VÂRSTĂ A MAMEI

| Rangul născutului-viu | Total | Grupa de vârstă a mamei (ani) | | | | | | | |
|--------------------------|--------------|-------------------------------|------------|-------------|-------------|-------------|-------------|------------|-------------|
| | | Sub 15 | 15-19 | 20-24 | 25-29 | 30-34 | 35-39 | 40-44 | 45 și peste |
| 2018 | | | | | | | | | |
| Total | 11279 | 13 | 847 | 2030 | 3458 | 3237 | 1386 | 298 | 10 |
| Primul | 6821 | 13 | 673 | 1357 | 2303 | 1786 | 583 | 102 | 4 |
| Al doilea | 2783 | - | 147 | 437 | 719 | 954 | 453 | 72 | 1 |
| Al treilea | 930 | - | 25 | 168 | 250 | 269 | 181 | 36 | 1 |
| Al patrulea | 351 | - | 2 | 50 | 96 | 105 | 75 | 20 | 3 |
| Al cincilea | 168 | - | - | 16 | 48 | 50 | 32 | 21 | 1 |
| Al șaselea | 85 | - | - | 1 | 27 | 23 | 24 | 10 | - |
| Al șaptelea | 59 | - | - | 1 | 9 | 30 | 13 | 6 | - |
| Al optulea și peste | 82 | - | - | - | 6 | 20 | 25 | 31 | - |
| 2019 | | | | | | | | | |
| Total | 11587 | 12 | 749 | 2059 | 3508 | 3470 | 1477 | 299 | 13 |
| Primul | 7219 | 11 | 595 | 1367 | 2418 | 2022 | 687 | 112 | 7 |
| Al doilea | 2752 | 1 | 130 | 468 | 710 | 932 | 423 | 86 | 2 |
| Al treilea | 895 | - | 20 | 160 | 209 | 281 | 186 | 39 | - |
| Al patrulea | 324 | - | 2 | 46 | 84 | 99 | 69 | 23 | 1 |
| Al cincilea | 191 | - | 2 | 16 | 59 | 65 | 38 | 10 | 1 |
| Al șaselea | 81 | - | - | 1 | 17 | 29 | 26 | 7 | 1 |
| Al șaptelea | 51 | - | - | 1 | 9 | 18 | 19 | 4 | - |
| Al optulea și peste | 74 | - | - | - | 2 | 24 | 29 | 18 | 1 |
| 2020¹⁾ | | | | | | | | | |
| Total | 11505 | 15 | 742 | 2046 | 3322 | 3470 | 1572 | 315 | 23 |
| Primul | 7169 | 15 | 582 | 1336 | 2294 | 2044 | 755 | 130 | 13 |
| Al doilea | 2723 | - | 139 | 483 | 681 | 916 | 430 | 72 | 2 |
| Al treilea | 946 | - | 20 | 160 | 202 | 321 | 202 | 36 | 5 |
| Al patrulea | 307 | - | 1 | 46 | 68 | 89 | 77 | 26 | - |
| Al cincilea | 165 | - | - | 14 | 40 | 43 | 50 | 18 | - |
| Al șaselea | 76 | - | - | 6 | 19 | 26 | 19 | 6 | - |
| Al șaptelea | 42 | - | - | 1 | 13 | 11 | 9 | 7 | 1 |
| Al optulea și peste | 77 | - | - | - | 5 | 20 | 30 | 20 | 2 |
| 2021 | | | | | | | | | |
| Total | 9132 | 11 | 626 | 1543 | 2609 | 2785 | 1255 | 285 | 18 |
| Primul | 4979 | 11 | 503 | 939 | 1591 | 1310 | 528 | 90 | 7 |
| Al doilea | 2618 | - | 100 | 405 | 668 | 959 | 400 | 84 | 2 |
| Al treilea | 857 | - | 23 | 137 | 205 | 282 | 159 | 46 | 5 |
| Al patrulea | 329 | - | - | 46 | 69 | 119 | 71 | 22 | 2 |
| Al cincilea | 136 | - | - | 13 | 34 | 48 | 25 | 16 | - |
| Al șaselea | 101 | - | - | 2 | 31 | 29 | 29 | 10 | - |
| Al șaptelea | 46 | - | - | 1 | 7 | 22 | 13 | 3 | - |
| Al optulea și peste | 66 | - | - | - | 4 | 16 | 30 | 14 | 2 |
| 2022 | | | | | | | | | |
| Total | 9209 | 20 | 618 | 1773 | 2650 | 2631 | 1246 | 256 | 15 |
| Primul | 5237 | 17 | 500 | 1166 | 1639 | 1286 | 535 | 86 | 8 |
| Al doilea | 2467 | 3 | 105 | 386 | 669 | 848 | 388 | 66 | 2 |
| Al treilea | 888 | - | 11 | 165 | 208 | 299 | 166 | 38 | 1 |
| Al patrulea | 308 | - | 2 | 43 | 71 | 103 | 67 | 22 | - |
| Al cincilea | 139 | - | - | 11 | 36 | 44 | 34 | 14 | - |
| Al șaselea | 62 | - | - | 2 | 16 | 19 | 18 | 7 | - |
| Al șaptelea | 47 | - | - | - | 7 | 21 | 15 | 3 | 1 |
| Al optulea și peste | 61 | - | - | - | 4 | 11 | 23 | 20 | 3 |

¹⁾ Date revizuite

2.8 NĂSCUȚII-VII DUPĂ SITUAȚIA JURIDICĂ A NĂSCUTULUI-VIU, PE MEDII

| Anii Medii | Total | Născuți în: | |
|--------------------------|-------|-------------------|---------------|
| | | cadrul căsătoriei | alte situații |
| 2006 | | | |
| Urban | 4370 | 3458 | 912 |
| Rural | 5754 | 4174 | 1580 |
| 2007 | | | |
| Urban | 4407 | 3575 | 832 |
| Rural | 5944 | 4485 | 1459 |
| 2008 | | | |
| Urban | 4585 | 3728 | 857 |
| Rural | 5825 | 4384 | 1441 |
| 2009 | | | |
| Urban | 4388 | 3582 | 806 |
| Rural | 5529 | 4018 | 1511 |
| 2010 | | | |
| Urban | 4484 | 3734 | 750 |
| Rural | 5015 | 3485 | 1530 |
| 2011 | | | |
| Urban | 3877 | 3083 | 794 |
| Rural | 4727 | 3232 | 1495 |
| 2012 | | | |
| Urban | 4189 | 3325 | 864 |
| Rural | 5067 | 3336 | 1731 |
| 2013 | | | |
| Urban | 5515 | 4160 | 1355 |
| Rural | 5513 | 3614 | 1899 |
| 2014 | | | |
| Urban | 4766 | 3827 | 939 |
| Rural | 5136 | 3341 | 1795 |
| 2015 | | | |
| Urban | 5136 | 4196 | 940 |
| Rural | 5205 | 3421 | 1784 |
| 2016 | | | |
| Urban | 5043 | 4072 | 971 |
| Rural | 5300 | 3468 | 1832 |
| 2017 | | | |
| Urban | 5545 | 4505 | 1040 |
| Rural | 5523 | 3642 | 1881 |
| 2018 | | | |
| Urban | 5688 | 4658 | 1030 |
| Rural | 5591 | 3707 | 1884 |
| 2019 | | | |
| Urban | 5714 | 4742 | 972 |
| Rural | 5873 | 4052 | 1821 |
| 2020¹⁾ | | | |
| Urban | 5460 | 4446 | 1014 |
| Rural | 6045 | 4106 | 1939 |
| 2021 | | | |
| Urban | 3970 | 3243 | 727 |
| Rural | 5162 | 3556 | 1606 |
| 2022 | | | |
| Urban | 3881 | 3048 | 833 |
| Rural | 5328 | 3666 | 1662 |

¹⁾ Date revizuite

2.9 VÂRSTA MEDIE A MAMEI LA NAȘTERE, PE MEDII

| Anii | Vârsta medie a mamei la prima naștere | | | Vârsta medie a mamei pentru toate nașterile | | |
|--------------------|---------------------------------------|-------|-------|---|-------|-------|
| | Total | Urban | Rural | Total | Urban | Rural |
| 1995 | 22,7 | 24,0 | 21,9 | 25,0 | 25,7 | 24,6 |
| 2006 | 25,2 | 27,1 | 22,8 | 27,1 | 28,4 | 26,1 |
| 2007 | 25,2 | 27,3 | 22,7 | 27,3 | 28,6 | 26,4 |
| 2008 | 25,4 | 27,5 | 22,9 | 27,4 | 28,6 | 26,4 |
| 2009 | 25,5 | 27,7 | 22,6 | 27,5 | 28,9 | 24,4 |
| 2010 | 26,0 | 28,1 | 23,0 | 27,9 | 29,2 | 26,6 |
| 2011 | 25,7 | 28,0 | 23,0 | 27,8 | 29,2 | 26,6 |
| 2012 | 26,0 | 28,1 | 23,2 | 28,0 | 29,4 | 26,9 |
| 2013 | 26,6 | 28,2 | 24,2 | 28,1 | 29,3 | 26,9 |
| 2014 | 26,8 | 28,8 | 24,1 | 28,3 | 29,7 | 26,9 |
| 2015 | 27,2 | 29,0 | 24,6 | 28,5 | 29,9 | 27,1 |
| 2016 | 27,1 | 28,8 | 24,7 | 28,4 | 29,9 | 27,1 |
| 2017 | 27,7 | 29,3 | 25,6 | 28,7 | 30,0 | 27,5 |
| 2018 | 27,9 | 29,4 | 25,7 | 28,9 | 30,2 | 27,5 |
| 2019 | 28,3 | 29,7 | 26,4 | 29,1 | 30,4 | 27,8 |
| 2020 ¹⁾ | 28,5 | 30,0 | 26,6 | 29,2 | 30,6 | 27,9 |
| 2021 | 28,1 | 30,2 | 26,1 | 29,3 | 31,0 | 28,1 |
| 2022 | 27,9 | 29,7 | 26,2 | 29,1 | 30,6 | 27,9 |

¹⁾ Date revizuite

2.10 RATELE DE FERTILITATE PE GRUPE DE VÂRSTĂ

- născuți vii la 1000 femei -

| Anii | Rata generală de fertilitate 15-49 ani | Grupa de vârstă (ani) | | | | | | |
|--------------------|--|-----------------------|-------|-------|-------|-------|-------|-------|
| | | 15-19 | 20-24 | 25-29 | 30-34 | 35-39 | 40-44 | 45-49 |
| 1990 | 70,6 | 43,2 | 159,9 | 128,4 | 75,7 | 33,9 | 10,9 | 0,7 |
| 1995 | 51,8 | 38,8 | 129,6 | 99,4 | 41,8 | 16,8 | 5,6 | 0,3 |
| 2003 | 44,5 | 31,7 | 87,9 | 84,9 | 49,5 | 22,0 | 4,9 | 0,4 |
| 2004 | 45,1 | 31,9 | 83,8 | 86,5 | 57,2 | 23,8 | 5,1 | 0,2 |
| 2005 | 45,6 | 31,2 | 81,2 | 88,0 | 60,6 | 25,2 | 5,1 | 0,4 |
| 2006 | 45,4 | 33,6 | 79,4 | 87,7 | 59,7 | 23,8 | 5,2 | 0,4 |
| 2007 | 46,7 | 36,0 | 75,7 | 89,2 | 64,2 | 24,8 | 5,3 | 0,1 |
| 2008 | 47,2 | 39,1 | 71,7 | 92,4 | 64,5 | 27,2 | 5,4 | 0,4 |
| 2009 | 45,0 | 40,6 | 68,2 | 85,3 | 62,8 | 26,8 | 6,1 | 0,2 |
| 2010 | 43,1 | 38,4 | 60,6 | 83,5 | 63,7 | 27,2 | 6,1 | 0,2 |
| 2011 | 39,0 | 35,5 | 60,9 | 74,5 | 56,0 | 24,7 | 5,1 | 0,2 |
| 2012 | 41,7 | 38,3 | 65,2 | 76,5 | 62,6 | 28,8 | 5,6 | 0,3 |
| 2013 | 48,6 | 35,1 | 84,8 | 96,1 | 72,8 | 32,4 | 5,5 | 0,3 |
| 2014 | 42,5 | 36,0 | 68,5 | 81,4 | 68,0 | 29,5 | 6,3 | 0,5 |
| 2015 | 43,7 | 33,5 | 73,6 | 87,2 | 69,0 | 32,2 | 6,8 | 0,3 |
| 2016 | 43,1 | 34,2 | 74,5 | 88,3 | 70,6 | 30,3 | 7,0 | 0,3 |
| 2017 | 45,7 | 31,4 | 81,0 | 97,5 | 76,8 | 34,3 | 7,3 | 0,5 |
| 2018 | 46,9 | 31,9 | 79,0 | 101,7 | 79,2 | 35,5 | 7,8 | 0,3 |
| 2019 | 48,1 | 28,3 | 79,7 | 108,7 | 81,7 | 38,2 | 7,5 | 0,3 |
| 2020 ¹⁾ | 47,7 | 28,1 | 78,4 | 110,6 | 80,7 | 40,1 | 7,8 | 0,6 |
| 2021 ¹⁾ | 43,6 | 25,6 | 69,1 | 103,4 | 75,0 | 37,0 | 7,9 | 0,4 |
| 2022 ²⁾ | 34,7 | 22,4 | 59,0 | 83,2 | 61,3 | 27,8 | 5,6 | 0,4 |

¹⁾ Date revizuite ²⁾ Date provizorii

Notă: Începând cu anul 1992, ratele au fost recalculat ca urmare a diseminării indicatorului "Populația după domiciliu la 1 iulie". Începând cu anul 2012 sunt incluși numai născuții-vii cu reședința obișnuită în România.

2.11 DECESE, PE CAUZE DE DECES

| | 2017 | | 2018 | | 2019 | |
|--|--------------|-------------|-------------|-------------|-------------|-------------|
| | masculin | feminin | masculin | feminin | masculin | feminin |
| | Număr | | | | | |
| Total | 4897 | 4236 | 5179 | 4370 | 4893 | 4158 |
| Boli infecțioase și parazitare din care: | 157 | 148 | 204 | 169 | 201 | 191 |
| - tuberculoza | 29 | 2 | 23 | 7 | 23 | 8 |
| Tumori | 1205 | 827 | 1270 | 881 | 1160 | 779 |
| Boli endocrine, de nutriție și metabolism din care: | 38 | 29 | 57 | 71 | 56 | 61 |
| - Diabet zaharat | 36 | 28 | 51 | 65 | 54 | 58 |
| Tulburări mentale și de comportament | 6 | 1 | 12 | 2 | 9 | 1 |
| Boli ale sistemului nervos | 113 | 136 | 130 | 158 | 125 | 163 |
| Boli ale aparatului circulator din care: | 2086 | 2360 | 2058 | 2334 | 2022 | 2239 |
| - Boală ischemică a inimii | 449 | 393 | 422 | 356 | 440 | 367 |
| - Boli cerebro-vasculare | 490 | 604 | 452 | 580 | 413 | 496 |
| Boli ale aparatului respirator | 375 | 260 | 506 | 261 | 395 | 218 |
| Boli ale aparatului digestiv | 342 | 218 | 367 | 230 | 357 | 239 |
| Boli ale aparatului genito-urinar | 66 | 56 | 69 | 69 | 53 | 66 |
| Sarcină, naștere și lăuzie | - | - | - | - | - | 1 |
| Unele afecțiuni a căror origine se situează în perioada perinatală | 5 | 4 | 2 | 2 | 8 | 3 |
| Malformații congenitale, deformații și anomalii cromozomiale | 9 | 7 | 6 | 8 | 1 | 5 |
| Leziuni traumatiche, otrăviri și alte consecințe ale cauzelor externe | 404 | 113 | 385 | 105 | 372 | 104 |
| Alte cauze | 91 | 77 | 113 | 80 | 134 | 88 |

¹⁾ Date revizuite

Notă: Cauzele de deces, conform Clasificării Internaționale a Maladiilor - Revizia a X-a, 1994 - Organizația Mondială a Sănătății.

| 2020 ¹⁾ | | 2021 | | 2022 | | Total | |
|--------------------|---------|----------|---------|----------|---------|-------|---|
| masculin | feminin | masculin | feminin | masculin | feminin | | |
| 5557 | 4571 | 6172 | 5369 | 5038 | 4300 | | |
| 167 | 135 | 214 | 186 | 196 | 147 | | Boli infecțioase și parazitare din care: |
| 18 | 2 | 18 | 8 | 23 | 5 | | - Tuberculoza |
| 1149 | 742 | 1070 | 730 | 932 | 658 | | Tumori |
| 80 | 91 | 108 | 105 | 83 | 88 | | Boli endocrine, de nutriție și metabolism |
| 78 | 88 | 101 | 97 | 78 | 81 | | din care: - Diabet zaharat |
| 9 | 4 | 10 | 3 | 7 | 5 | | Tulburări mentale și de comportament |
| 159 | 173 | 108 | 147 | 108 | 131 | | Boli ale sistemului nervos |
| 2296 | 2490 | 2602 | 2733 | 2105 | 2407 | | Boli ale aparatului circulator din care: |
| 481 | 393 | 543 | 464 | 451 | 421 | | - Boală ischemică a inimii |
| 442 | 561 | 512 | 519 | 297 | 336 | | - Boli cerebro-vasculare |
| 783 | 448 | 1177 | 958 | 624 | 371 | | Boli ale aparatului respirator |
| 362 | 211 | 367 | 232 | 433 | 221 | | Boli ale aparatului digestiv |
| 97 | 85 | 75 | 87 | 88 | 72 | | Boli ale aparatului genito-urinar |
| - | - | - | 1 | - | - | | Sarcină, naștere și lăuzie |
| 8 | 5 | 4 | 12 | 9 | 5 | | Unele afecțiuni a căror origine se situează în perioada perinatală |
| 6 | 7 | 6 | 10 | 7 | 11 | | Malformații congenitale, deformații și anomaliile cromozomiale |
| 297 | 92 | 328 | 98 | 297 | 104 | | Leziuni traumatice, otrăviri și alte consecințe ale cauzelor externe |
| 114 | 88 | 103 | 67 | 149 | 80 | | Alte cauze |

2.12 DECESELE, PE GRUPE DE VÂRSTĂ ȘI SEXE

| Grupa de vârstă (ani) / Sexul | 2017 | 2018 | 2019 | 2020 ¹⁾ | 2021 ¹⁾ | 2022 ²⁾ |
|-------------------------------|-------------|-------------|-------------|--------------------|--------------------|--------------------|
| Total | 9133 | 9549 | 9051 | 10128 | 11587 | 9338 |
| Masculin | 4897 | 5179 | 4893 | 5557 | 6207 | 5038 |
| Feminin | 4236 | 4370 | 4158 | 4571 | 5380 | 4300 |
| 0-4 | 69 | 62 | 47 | 55 | 51 | 57 |
| Masculin | 40 | 29 | 34 | 29 | 22 | 26 |
| Feminin | 29 | 33 | 13 | 26 | 29 | 31 |
| 5-9 | 8 | 8 | 7 | 6 | 6 | 4 |
| Masculin | 5 | 6 | 4 | : | 3 | 2 |
| Feminin | 3 | 2 | 3 | 6 | 3 | 2 |
| 10-14 | 7 | 10 | 14 | 12 | 7 | 9 |
| Masculin | 3 | 7 | 9 | 8 | 2 | 5 |
| Feminin | 4 | 3 | 5 | 4 | 5 | 4 |
| 15-19 | 23 | 24 | 19 | 19 | 19 | 14 |
| Masculin | 18 | 15 | 14 | 17 | 15 | 11 |
| Feminin | 5 | 9 | 5 | 2 | 4 | 3 |
| 20-24 | 20 | 24 | 22 | 18 | 29 | 20 |
| Masculin | 14 | 18 | 14 | 12 | 22 | 16 |
| Feminin | 6 | 6 | 8 | 6 | 7 | 4 |
| 25-29 | 51 | 39 | 25 | 42 | 37 | 32 |
| Masculin | 34 | 31 | 20 | 35 | 31 | 22 |
| Feminin | 17 | 8 | 5 | 7 | 6 | 10 |
| 30-34 | 64 | 55 | 61 | 65 | 53 | 56 |
| Masculin | 45 | 45 | 47 | 50 | 36 | 42 |
| Feminin | 19 | 10 | 14 | 15 | 17 | 14 |
| 35-39 | 87 | 99 | 88 | 77 | 111 | 86 |
| Masculin | 57 | 70 | 66 | 56 | 81 | 65 |
| Feminin | 30 | 29 | 22 | 21 | 30 | 21 |
| 40-44 | 158 | 197 | 201 | 165 | 176 | 166 |
| Masculin | 112 | 148 | 156 | 119 | 127 | 117 |
| Feminin | 46 | 49 | 45 | 46 | 49 | 49 |
| 45-49 | 332 | 329 | 259 | 294 | 329 | 272 |
| Masculin | 244 | 252 | 185 | 215 | 234 | 210 |
| Feminin | 88 | 77 | 74 | 79 | 95 | 62 |
| 50-54 | 329 | 374 | 418 | 440 | 520 | 466 |
| Masculin | 238 | 272 | 304 | 325 | 375 | 348 |
| Feminin | 91 | 102 | 114 | 115 | 145 | 118 |
| 55-59 | 484 | 503 | 439 | 487 | 563 | 398 |
| Masculin | 372 | 358 | 313 | 367 | 415 | 287 |
| Feminin | 112 | 145 | 126 | 120 | 148 | 111 |
| 60-64 | 788 | 775 | 804 | 850 | 925 | 709 |
| Masculin | 556 | 554 | 566 | 609 | 622 | 520 |
| Feminin | 232 | 221 | 238 | 241 | 303 | 189 |
| 65-69 | 924 | 1067 | 986 | 1140 | 1264 | 1000 |
| Masculin | 579 | 699 | 654 | 755 | 787 | 660 |
| Feminin | 345 | 368 | 332 | 385 | 477 | 340 |
| 70-74 | 743 | 793 | 850 | 1089 | 1493 | 1167 |
| Masculin | 455 | 456 | 497 | 649 | 853 | 710 |
| Feminin | 288 | 337 | 353 | 440 | 640 | 457 |
| 75-79 | 1251 | 1236 | 1051 | 1081 | 1215 | 908 |
| Masculin | 652 | 648 | 542 | 566 | 646 | 462 |
| Feminin | 599 | 588 | 509 | 515 | 569 | 446 |
| 80-84 | 1491 | 1579 | 1523 | 1708 | 1892 | 1469 |
| Masculin | 665 | 690 | 668 | 774 | 848 | 644 |
| Feminin | 826 | 889 | 855 | 934 | 1044 | 825 |
| 85 ani și peste | 2304 | 2375 | 2237 | 2580 | 2897 | 2505 |
| Masculin | 808 | 881 | 800 | 971 | 1088 | 891 |
| Feminin | 1496 | 1494 | 1437 | 1609 | 1809 | 1614 |

¹⁾ Date revizuite

²⁾ Date provizorii

2.13 DECESELE SUB 1 AN DUPĂ GRUPA DE VÂRSTĂ

| Grupa de vârstă | 2017 | 2018 | 2019 | 2020 | 2021 | 2022 |
|----------------------|-----------|-----------|-----------|-----------|-----------|-----------|
| Total | 60 | 44 | 33 | 41 | 39 | 48 |
| Neonatale | 24 | 14 | 15 | 22 | 25 | 24 |
| sub 7 zile | 14 | 10 | 8 | 15 | 14 | 13 |
| 7-29 zile | 10 | 4 | 7 | 7 | 11 | 11 |
| Postneonatale | 36 | 30 | 18 | 19 | 14 | 24 |
| 1 lună | 11 | 6 | 5 | 10 | 3 | 7 |
| 2 luni | 5 | 4 | 2 | 1 | 2 | 5 |
| 3 luni | 2 | 6 | 3 | 1 | 3 | 3 |
| 4-5 luni | 6 | 9 | 3 | 3 | 4 | 2 |
| 6-11 luni | 12 | 5 | 5 | 4 | 2 | 7 |

2.14 DECESE SUB 1 AN, PE CAUZE DE DECES

| | 2017 | 2018 | 2019 | 2020 | 2021 | 2022 |
|--|-----------|-----------|-----------|-----------|-----------|-----------|
| Total | 60 | 44 | 33 | 41 | 39 | 48 |
| Boli infecțioase și parazitare, din care: | 5 | 5 | 4 | - | - | 2 |
| - diareea și gastroenterita de natură infecțioasă | - | 1 | - | - | - | - |
| - meningita | 1 | 2 | 1 | - | - | - |
| Boli ale sistemului nervos | 1 | - | 3 | - | 1 | - |
| Boli ale aparatului respirator din care: | 15 | 18 | 8 | 9 | 6 | 9 |
| - pneumonia | 11 | 12 | 8 | 7 | 3 | 6 |
| Boli ale aparatului digestiv din care: | 3 | - | 1 | 1 | - | 3 |
| - gastrita, enterita și colita neinfecțioasă | 1 | - | 1 | - | - | 1 |
| Unele afecțiuni a căror origine se situează în perioada perinatală | 9 | 4 | 11 | 13 | 16 | 14 |
| Malformații congenitale, deformații și anomalii cromozomiale din care: | 14 | 10 | 3 | 12 | 14 | 17 |
| - malformații congenitale ale aparatului circulator | 5 | 2 | 1 | 7 | 5 | 5 |
| Leziuni traumatiche, otrăviri și alte consecințe ale cauzelor externe | 8 | 2 | 2 | 2 | 1 | 1 |
| Alte cauze | 5 | 5 | 1 | 4 | 1 | 2 |

2.15 DURATA MEDIE A VIEȚII, PE SEXE ȘI MEDII

– ani –

| Anii | Total | | | Urban | | | Rural | | |
|--------------------|-------|----------|---------|-------|----------|---------|-------|----------|---------|
| | Total | Masculin | Feminin | Total | Masculin | Feminin | Total | Masculin | Feminin |
| 1991 | 70,67 | 67,56 | 73,89 | 71,24 | 67,53 | 75,14 | 69,70 | 66,73 | 72,95 |
| 1992 | 70,61 | 67,54 | 73,78 | 71,45 | 68,25 | 74,59 | 69,27 | 66,03 | 72,83 |
| 1993 | 70,18 | 67,22 | 73,25 | 71,18 | 68,13 | 74,21 | 69,16 | 66,16 | 72,38 |
| 1994 | 69,66 | 66,65 | 72,81 | 70,64 | 67,14 | 74,18 | 68,80 | 65,96 | 71,91 |
| 1995 | 69,26 | 65,94 | 72,78 | 70,88 | 67,31 | 74,43 | 68,10 | 64,72 | 71,88 |
| 1996 | 68,64 | 65,17 | 72,35 | 70,48 | 67,15 | 73,83 | 67,11 | 63,31 | 71,43 |
| 1997 | 68,44 | 64,93 | 72,20 | 69,90 | 66,34 | 73,61 | 66,98 | 63,39 | 71,07 |
| 1998 | 69,08 | 65,64 | 72,77 | 70,47 | 66,89 | 74,19 | 67,68 | 64,33 | 71,48 |
| 1999 | 70,11 | 66,80 | 73,60 | 71,54 | 68,15 | 75,00 | 68,78 | 65,42 | 72,56 |
| 2000 | 70,93 | 67,63 | 74,39 | 72,39 | 68,89 | 76,09 | 69,61 | 66,31 | 73,31 |
| 2006 | 72,63 | 68,98 | 76,46 | 73,80 | 70,22 | 77,36 | 71,54 | 67,91 | 75,68 |
| 2007 | 73,13 | 69,60 | 76,84 | 74,36 | 70,98 | 77,48 | 71,95 | 68,29 | 76,14 |
| 2008 | 74,02 | 70,52 | 77,68 | 75,88 | 72,45 | 79,19 | 72,40 | 68,89 | 76,40 |
| 2009 | 74,29 | 70,77 | 77,95 | 76,09 | 72,41 | 79,87 | 72,67 | 69,28 | 76,52 |
| 2010 | 74,15 | 70,62 | 77,83 | 75,90 | 72,29 | 79,49 | 72,50 | 69,06 | 76,48 |
| 2011 | 74,11 | 70,43 | 77,99 | 76,00 | 72,41 | 79,49 | 72,36 | 68,66 | 76,68 |
| 2012 | 74,67 | 71,02 | 78,51 | 76,41 | 73,39 | 79,32 | 73,01 | 69,05 | 77,68 |
| 2013 | 75,41 | 71,77 | 79,21 | 77,07 | 74,08 | 79,75 | 73,76 | 69,65 | 78,58 |
| 2014 | 75,80 | 72,06 | 79,77 | 77,57 | 74,47 | 80,52 | 74,12 | 70,07 | 79,03 |
| 2015 | 75,51 | 71,83 | 79,39 | 77,27 | 73,88 | 80,49 | 73,91 | 70,12 | 78,37 |
| 2016 | 75,58 | 71,76 | 79,59 | 77,46 | 73,73 | 81,04 | 73,83 | 70,02 | 78,26 |
| 2017 | 76,04 | 72,37 | 79,86 | 77,93 | 74,19 | 81,56 | 74,27 | 70,68 | 78,46 |
| 2018 | 76,16 | 72,49 | 79,98 | 77,81 | 74,21 | 81,18 | 74,56 | 70,95 | 78,81 |
| 2019 | 76,08 | 72,41 | 79,95 | 77,97 | 74,68 | 81,04 | 74,26 | 70,47 | 78,78 |
| 2020 ¹⁾ | 76,47 | 72,95 | 80,15 | 78,41 | 75,23 | 81,34 | 74,57 | 70,91 | 78,86 |
| 2021 ¹⁾ | 75,87 | 72,17 | 79,79 | 77,59 | 74,14 | 80,85 | 74,16 | 70,43 | 78,59 |
| 2022 | 75,07 | 71,51 | 78,87 | 76,88 | 73,73 | 79,82 | 73,32 | 69,60 | 77,83 |

¹⁾ Date revizuite

2.16 VÂRSTA MEDIE LA CĂȘĂTORIE ȘI VÂRSTA MEDIE LA PRIMA CĂȘĂTORIE, PE MEDII

| Anul și mediul | Vârsta medie la căsătorie | | Vârsta medie la prima căsătorie | |
|----------------|---------------------------|-------|---------------------------------|-------|
| | Soț | Soție | Soț | Soție |
| 2017 | | | | |
| Total | 31,9 | 28,6 | 30,3 | 27,1 |
| Urban | 32,5 | 29,5 | 30,9 | 28,3 |
| Rural | 31,0 | 27,1 | 29,4 | 25,2 |
| 2018 | | | | |
| Total | 32,1 | 28,8 | 30,5 | 27,3 |
| Urban | 32,8 | 29,8 | 31,3 | 28,5 |
| Rural | 31,0 | 27,3 | 29,3 | 25,5 |
| 2019 | | | | |
| Total | 32,3 | 29,2 | 30,8 | 27,6 |
| Urban | 32,8 | 29,9 | 31,5 | 28,8 |
| Rural | 31,8 | 28,3 | 29,7 | 25,9 |
| 2020 | | | | |
| Total | 33,0 | 29,8 | 31,1 | 27,8 |
| Urban | 33,8 | 30,8 | 32,1 | 29,2 |
| Rural | 32,2 | 28,7 | 30,0 | 26,2 |
| 2021 | | | | |
| Total | 32,4 | 29,3 | 30,9 | 27,7 |
| Urban | 33,3 | 30,4 | 31,9 | 29,2 |
| Rural | 31,7 | 28,3 | 30,1 | 26,3 |
| 2022 | | | | |
| Total | 33,0 | 29,9 | 31,3 | 27,9 |
| Urban | 33,9 | 31,2 | 32,2 | 29,5 |
| Rural | 32,2 | 28,8 | 30,5 | 26,6 |

2.17 CĂȘĂTORIILE DUPĂ GRUPA DE VÂRSTĂ A SOȚILOR

| Grupa de vârstă a soțului (ani) | Grupa de vârstă a soției (ani) | | | | | | | | | | |
|---------------------------------|--------------------------------|------------|-------------|-------------|-------------|------------|------------|------------|------------|-----------|-------------|
| | Total | sub 20 | 20-24 | 25-29 | 30-34 | 35-39 | 40-44 | 45-49 | 50-54 | 55-59 | 60 și peste |
| 2018 | | | | | | | | | | | |
| Total | 6641 | 367 | 1846 | 2360 | 1053 | 435 | 268 | 152 | 86 | 41 | 33 |
| sub 20 | 24 | 16 | 8 | - | - | - | - | - | - | - | - |
| 20-24 | 763 | 171 | 466 | 114 | 10 | 1 | 1 | - | - | - | - |
| 25-29 | 2490 | 131 | 1016 | 1166 | 156 | 16 | 3 | 2 | - | - | - |
| 30-34 | 1780 | 39 | 296 | 840 | 503 | 79 | 19 | 2 | 1 | - | 1 |
| 35-39 | 717 | 7 | 44 | 187 | 255 | 169 | 45 | 9 | 1 | - | - |
| 40-44 | 380 | 3 | 11 | 37 | 97 | 110 | 94 | 24 | 3 | - | 1 |
| 45-49 | 196 | - | 4 | 10 | 22 | 42 | 60 | 47 | 11 | - | - |
| 50-54 | 114 | - | 1 | 5 | 5 | 11 | 28 | 35 | 26 | 3 | - |
| 55-59 | 91 | - | - | 1 | 2 | 5 | 9 | 20 | 33 | 17 | 4 |
| 60 și peste | 86 | - | - | - | 3 | 2 | 9 | 13 | 11 | 21 | 27 |
| 2019 | | | | | | | | | | | |
| Total | 6691 | 339 | 1821 | 2241 | 1166 | 485 | 270 | 173 | 101 | 37 | 58 |
| sub 20 | 20 | 15 | 2 | 2 | 1 | - | - | - | - | - | - |
| 20-24 | 748 | 182 | 457 | 95 | 11 | 3 | - | - | - | - | - |
| 25-29 | 2356 | 106 | 950 | 1087 | 182 | 24 | 5 | 1 | - | - | 1 |
| 30-34 | 1940 | 28 | 339 | 846 | 591 | 113 | 15 | 7 | 1 | - | - |
| 35-39 | 711 | 5 | 53 | 160 | 274 | 165 | 43 | 11 | - | - | - |
| 40-44 | 387 | 2 | 13 | 42 | 80 | 121 | 100 | 23 | 5 | - | 1 |
| 45-49 | 233 | - | 6 | 5 | 17 | 49 | 68 | 68 | 17 | 2 | 1 |
| 50-54 | 117 | 1 | 1 | 1 | 7 | 7 | 21 | 40 | 32 | 4 | 3 |
| 55-59 | 75 | - | - | 3 | - | 2 | 12 | 11 | 22 | 18 | 7 |
| 60 și peste | 104 | - | - | - | 3 | 1 | 6 | 12 | 24 | 13 | 45 |
| 2020 | | | | | | | | | | | |
| Total | 4029 | 223 | 1071 | 1252 | 688 | 323 | 181 | 132 | 92 | 35 | 32 |
| sub 20 | 26 | 14 | 11 | 1 | - | - | - | - | - | - | - |
| 20-24 | 485 | 112 | 307 | 58 | 8 | - | - | - | - | - | - |
| 25-29 | 1244 | 73 | 502 | 574 | 80 | 10 | 3 | 2 | - | - | - |
| 30-34 | 1109 | 17 | 209 | 459 | 338 | 72 | 10 | 3 | 1 | - | - |
| 35-39 | 505 | 5 | 32 | 127 | 177 | 125 | 30 | 8 | 1 | - | - |
| 40-44 | 265 | 2 | 5 | 27 | 58 | 79 | 67 | 19 | 6 | 1 | 1 |
| 45-49 | 156 | - | 4 | 4 | 20 | 25 | 42 | 47 | 13 | 1 | - |
| 50-54 | 112 | - | - | 2 | 6 | 10 | 19 | 34 | 36 | 4 | 1 |
| 55-59 | 46 | - | 1 | - | 1 | 1 | 5 | 8 | 18 | 9 | 3 |
| 60 și peste | 81 | - | - | - | - | 1 | 5 | 11 | 17 | 20 | 27 |
| 2021 | | | | | | | | | | | |
| Total | 5831 | 288 | 1621 | 1875 | 1009 | 465 | 254 | 146 | 112 | 29 | 32 |
| sub 20 | 26 | 17 | 8 | 1 | - | - | - | - | - | - | - |
| 20-24 | 720 | 152 | 483 | 64 | 18 | 2 | 1 | - | - | - | - |
| 25-29 | 1924 | 81 | 803 | 912 | 111 | 11 | 6 | - | - | - | - |
| 30-34 | 1627 | 30 | 259 | 697 | 525 | 96 | 15 | 2 | 3 | - | - |
| 35-39 | 716 | 6 | 57 | 161 | 249 | 174 | 56 | 11 | 2 | - | - |
| 40-44 | 369 | - | 6 | 32 | 79 | 120 | 94 | 29 | 9 | - | - |
| 45-49 | 184 | 1 | 3 | 6 | 18 | 44 | 56 | 42 | 14 | - | - |
| 50-54 | 131 | 1 | 2 | 2 | 5 | 10 | 18 | 41 | 44 | 4 | 4 |
| 55-59 | 53 | - | - | - | 3 | 6 | 4 | 15 | 16 | 9 | - |
| 60 și peste | 81 | - | - | - | 1 | 2 | 4 | 6 | 24 | 16 | 28 |
| 2022 | | | | | | | | | | | |
| Total | 5906 | 272 | 1647 | 1774 | 978 | 518 | 286 | 203 | 125 | 59 | 44 |
| sub 20 | 31 | 22 | 8 | 1 | - | - | - | - | - | - | - |
| 20-24 | 751 | 141 | 532 | 66 | 4 | 5 | 1 | 1 | 1 | - | - |
| 25-29 | 1882 | 86 | 798 | 873 | 100 | 19 | 6 | - | - | - | - |
| 30-34 | 1521 | 11 | 255 | 642 | 494 | 92 | 23 | 3 | - | 1 | - |
| 35-39 | 735 | 6 | 46 | 153 | 247 | 201 | 59 | 19 | 4 | - | - |
| 40-44 | 410 | 4 | 5 | 30 | 106 | 136 | 80 | 41 | 8 | - | - |
| 45-49 | 229 | 1 | 2 | 5 | 20 | 43 | 74 | 61 | 16 | 6 | 1 |
| 50-54 | 169 | 1 | 1 | 3 | 6 | 10 | 31 | 53 | 54 | 7 | 3 |
| 55-59 | 66 | - | - | 1 | - | 8 | 7 | 8 | 23 | 17 | 2 |
| 60 și peste | 112 | - | - | - | 1 | 4 | 5 | 17 | 19 | 28 | 38 |

2.18 DIVORȚURILE DUPĂ GRUPA DE VÂRSTĂ A SOȚILOR

| Grupa de vârstă a soțului (ani) | Grupa de vârstă a soției (ani) | | | | | | | | | | |
|---------------------------------|--------------------------------|----------|-----------|------------|------------|------------|------------|------------|------------|-----------|-------------|
| | Total | sub 20 | 20-24 | 25-29 | 30-34 | 35-39 | 40-44 | 45-49 | 50-54 | 55-59 | 60 și peste |
| 2018 | | | | | | | | | | | |
| Total | 1293 | 2 | 55 | 172 | 237 | 255 | 221 | 169 | 92 | 44 | 46 |
| sub 20 | - | - | - | - | - | - | - | - | - | - | - |
| 20-24 | 7 | 1 | 5 | - | - | 1 | - | - | - | - | - |
| 25-29 | 82 | 1 | 29 | 40 | 10 | 2 | - | - | - | - | - |
| 30-34 | 218 | - | 17 | 87 | 94 | 18 | 1 | 1 | - | - | - |
| 35-39 | 232 | - | 2 | 34 | 77 | 100 | 17 | 2 | - | - | - |
| 40-44 | 267 | - | 2 | 10 | 42 | 100 | 92 | 21 | - | - | - |
| 45-49 | 224 | - | - | - | 10 | 29 | 90 | 76 | 17 | 1 | 1 |
| 50-54 | 107 | - | - | 1 | 3 | 4 | 19 | 43 | 36 | 1 | - |
| 55-59 | 65 | - | - | - | - | 1 | 1 | 18 | 26 | 16 | 3 |
| 60 și peste | 91 | - | - | - | 1 | - | 1 | 8 | 13 | 26 | 42 |
| 2019 | | | | | | | | | | | |
| Total | 1109 | 3 | 53 | 134 | 205 | 211 | 183 | 156 | 99 | 35 | 30 |
| sub 20 | - | - | - | - | - | - | - | - | - | - | - |
| 20-24 | 9 | - | 6 | 3 | - | - | - | - | - | - | - |
| 25-29 | 77 | 2 | 24 | 42 | 9 | - | - | - | - | - | - |
| 30-34 | 172 | - | 14 | 65 | 73 | 16 | 2 | - | 2 | - | - |
| 35-39 | 174 | 1 | 4 | 18 | 74 | 63 | 12 | 2 | - | - | - |
| 40-44 | 230 | - | 5 | 4 | 41 | 95 | 67 | 15 | 3 | - | - |
| 45-49 | 182 | - | - | 2 | 6 | 30 | 76 | 58 | 6 | 4 | - |
| 50-54 | 138 | - | - | - | 1 | 6 | 19 | 61 | 49 | 2 | - |
| 55-59 | 62 | - | - | - | 1 | - | 7 | 11 | 28 | 14 | 1 |
| 60 și peste | 65 | - | - | - | - | 1 | - | 9 | 11 | 15 | 29 |
| 2020 | | | | | | | | | | | |
| Total | 1028 | 1 | 42 | 136 | 179 | 182 | 177 | 145 | 94 | 26 | 46 |
| sub 20 | - | - | - | - | - | - | - | - | - | - | - |
| 20-24 | 4 | - | 4 | - | - | - | - | - | - | - | - |
| 25-29 | 53 | - | 14 | 31 | 6 | 2 | - | - | - | - | - |
| 30-34 | 180 | 1 | 21 | 70 | 74 | 12 | 2 | - | - | - | - |
| 35-39 | 177 | - | 3 | 26 | 67 | 61 | 16 | 4 | - | - | - |
| 40-44 | 186 | - | - | 8 | 24 | 73 | 70 | 7 | 4 | - | - |
| 45-49 | 159 | - | - | - | 6 | 21 | 68 | 56 | 7 | - | 1 |
| 50-54 | 133 | - | - | 1 | 2 | 13 | 18 | 60 | 36 | 2 | 1 |
| 55-59 | 64 | - | - | - | - | - | 1 | 16 | 33 | 9 | 5 |
| 60 și peste | 72 | - | - | - | - | - | 2 | 2 | 14 | 15 | 39 |
| 2021 | | | | | | | | | | | |
| Total | 1239 | 1 | 40 | 138 | 225 | 212 | 240 | 184 | 119 | 39 | 41 |
| sub 20 | - | - | - | - | - | - | - | - | - | - | - |
| 20-24 | 14 | 1 | 5 | 8 | - | - | - | - | - | - | - |
| 25-29 | 57 | - | 26 | 27 | 4 | - | - | - | - | - | - |
| 30-34 | 151 | - | 7 | 59 | 68 | 13 | 3 | 1 | - | - | - |
| 35-39 | 208 | - | 2 | 32 | 90 | 75 | 8 | - | 1 | - | - |
| 40-44 | 249 | - | - | 9 | 48 | 78 | 93 | 19 | 2 | - | - |
| 45-49 | 238 | - | - | 2 | 13 | 37 | 104 | 67 | 14 | 1 | - |
| 50-54 | 172 | - | - | 1 | 2 | 7 | 27 | 81 | 53 | 1 | - |
| 55-59 | 60 | - | - | - | - | 1 | 3 | 13 | 28 | 12 | 3 |
| 60 și peste | 90 | - | - | - | - | 1 | 2 | 3 | 21 | 25 | 38 |
| 2022 | | | | | | | | | | | |
| Total | 949 | 3 | 30 | 119 | 145 | 152 | 167 | 134 | 117 | 37 | 45 |
| sub 20 | 1 | 1 | - | - | - | - | - | - | - | - | - |
| 20-24 | 12 | 2 | 7 | 2 | 1 | - | - | - | - | - | - |
| 25-29 | 46 | - | 12 | 30 | 3 | 1 | - | - | - | - | - |
| 30-34 | 135 | - | 7 | 62 | 51 | 11 | 3 | 1 | - | - | - |
| 35-39 | 145 | - | 3 | 23 | 55 | 56 | 5 | 2 | 1 | - | - |
| 40-44 | 160 | - | - | 2 | 24 | 55 | 62 | 13 | 4 | - | - |
| 45-49 | 170 | - | 1 | - | 9 | 24 | 72 | 52 | 12 | - | - |
| 50-54 | 140 | - | - | - | 2 | 3 | 19 | 57 | 51 | 7 | 1 |
| 55-59 | 60 | - | - | - | - | 2 | 4 | 5 | 34 | 14 | 1 |
| 60 și peste | 80 | - | - | - | - | - | 2 | 4 | 15 | 16 | 43 |

2.19 DIVORȚURILE DUPĂ NUMĂRUL COPILOR MINORI RĂMAȘI PRIN DESFACEREA CĂSĂTORIEI

| Anii | Total | Fără copii | Cu 1 copil | Cu 2 copii | Cu 3 copii | Cu 4 copii | Cu 5 copii și peste |
|------|-------|------------|------------|------------|------------|------------|---------------------|
| 2002 | 849 | 415 | 299 | 105 | 20 | 5 | 5 |
| 2003 | 841 | 408 | 292 | 110 | 24 | 4 | 3 |
| 2004 | 889 | 382 | 349 | 125 | 26 | 6 | 1 |
| 2005 | 707 | 218 | 352 | 114 | 15 | 4 | 4 |
| 2006 | 602 | 200 | 289 | 92 | 16 | 1 | 4 |
| 2007 | 552 | 194 | 233 | 86 | 30 | 4 | 5 |
| 2008 | 792 | 297 | 332 | 120 | 31 | 7 | 5 |
| 2009 | 783 | 371 | 250 | 116 | 29 | 10 | 7 |
| 2010 | 973 | 447 | 320 | 155 | 31 | 14 | 6 |
| 2011 | 967 | 476 | 303 | 137 | 39 | 8 | 4 |
| 2012 | 891 | 490 | 243 | 119 | 25 | 12 | 2 |
| 2013 | 1094 | 673 | 266 | 124 | 22 | 6 | 3 |
| 2014 | 1046 | 653 | 237 | 114 | 28 | 8 | 6 |
| 2015 | 1106 | 717 | 249 | 109 | 22 | 5 | 4 |
| 2016 | 1074 | 705 | 231 | 106 | 21 | 9 | 2 |
| 2017 | 1103 | 746 | 218 | 110 | 20 | 8 | 1 |
| 2018 | 1293 | 822 | 312 | 133 | 15 | 8 | 3 |
| 2019 | 1109 | 605 | 286 | 162 | 35 | 16 | 5 |
| 2020 | 1028 | 557 | 281 | 141 | 36 | 8 | 5 |
| 2021 | 1239 | 670 | 338 | 183 | 35 | 9 | 4 |
| 2022 | 949 | 601 | 206 | 101 | 30 | 9 | 2 |

2.20 DIVORȚURILE DUPĂ CAUZA DESFACERII CĂSĂTORIEI

| Cauza desfacerii căsătoriei | 2017 | 2018 | 2019 | 2020 | 2021 | 2022 |
|-----------------------------|-------------|-------------|-------------|-------------|-------------|------------|
| Total | 1103 | 1293 | 1109 | 1028 | 1239 | 949 |
| Infidelitate conjugală | 11 | 18 | 12 | 19 | 25 | 10 |
| Alcoolism | 19 | 28 | 14 | 11 | 24 | 12 |
| Violență fizică | 11 | 22 | 16 | 21 | 20 | 19 |
| Acordul părților | 896 | 990 | 896 | 767 | 935 | 744 |
| Alte situații | 126 | 201 | 127 | 149 | 156 | 124 |
| Cauze combinate | 40 | 34 | 44 | 61 | 79 | 40 |
| Urban | 659 | 738 | 592 | 536 | 583 | 486 |
| Infidelitate conjugală | 4 | 5 | 3 | 3 | 8 | 1 |
| Alcoolism | 5 | 6 | 4 | 2 | 6 | 2 |
| Violență fizică | 4 | 5 | 5 | 3 | 5 | 4 |
| Acordul părților | 573 | 629 | 520 | 446 | 491 | 424 |
| Alte situații | 62 | 83 | 48 | 64 | 53 | 46 |
| Cauze combinate | 11 | 10 | 12 | 18 | 20 | 9 |
| Rural | 444 | 555 | 517 | 492 | 656 | 463 |
| Infidelitate conjugală | 7 | 13 | 9 | 16 | 17 | 9 |
| Alcoolism | 14 | 22 | 10 | 9 | 18 | 10 |
| Violență fizică | 7 | 17 | 11 | 18 | 15 | 15 |
| Acordul părților | 323 | 361 | 376 | 321 | 444 | 320 |
| Alte situații | 64 | 118 | 79 | 85 | 103 | 78 |
| Cauze combinate | 29 | 24 | 32 | 43 | 59 | 31 |

2.21 DIVORȚURILE DUPĂ DURATA CĂȘĂTORIEI

| Durata căsătoriei (ani) | 2017 | 2018 | 2019 | 2020 | 2021 | 2022 |
|-------------------------|-------------|-------------|-------------|-------------|-------------|------------|
| Total | 1103 | 1293 | 1109 | 1028 | 1239 | 949 |
| Sub 1 | 20 | 37 | 29 | 16 | 21 | 16 |
| 1 | 53 | 54 | 37 | 34 | 41 | 42 |
| 2 | 55 | 64 | 58 | 50 | 73 | 34 |
| 3 | 48 | 63 | 44 | 45 | 58 | 45 |
| 4 | 50 | 48 | 43 | 60 | 47 | 52 |
| 5 | 50 | 59 | 51 | 61 | 43 | 51 |
| 6 | 49 | 47 | 40 | 31 | 52 | 37 |
| 7 | 47 | 44 | 43 | 37 | 40 | 33 |
| 8 | 51 | 45 | 45 | 31 | 43 | 30 |
| 9 | 53 | 48 | 36 | 27 | 44 | 33 |
| 10-14 | 184 | 245 | 213 | 211 | 220 | 143 |
| 15-19 | 154 | 168 | 144 | 121 | 179 | 127 |
| 20 și peste | 289 | 371 | 326 | 304 | 378 | 306 |

2.22 MIGRAȚIA INTERNĂ DETERMINATĂ DE SCHIMBAREA DOMICILIULUI

| Anii | - persoane - | | |
|------|------------------------|----------------------|----------------------------------|
| | Stabiliri de domiciliu | Plecări cu domiciliu | Soldul schimbărilor de domiciliu |
| 2000 | 9112 | 9009 | 103 |
| 2001 | 9969 | 10777 | -808 |
| 2002 | 11446 | 12627 | -1181 |
| 2003 | 12204 | 13379 | -1175 |
| 2004 | 11466 | 13302 | -1836 |
| 2005 | 9642 | 10473 | -831 |
| 2006 | 12526 | 12585 | -59 |
| 2007 | 14270 | 14391 | -121 |
| 2008 | 14394 | 14365 | 29 |
| 2009 | 13331 | 12971 | 360 |
| 2010 | 17339 | 16908 | 431 |
| 2011 | 13551 | 12768 | 783 |
| 2012 | 17213 | 14640 | 2573 |
| 2013 | 20862 | 15104 | 5758 |
| 2014 | 22015 | 17496 | 4519 |
| 2015 | 18774 | 16687 | 2087 |
| 2016 | 20262 | 17680 | 2582 |
| 2017 | 19485 | 17211 | 2274 |
| 2018 | 21753 | 18615 | 3138 |
| 2019 | 22992 | 19836 | 3156 |
| 2020 | 19499 | 17784 | 1715 |
| 2021 | 21824 | 19954 | 1870 |
| 2022 | 26868 | 24923 | 1945 |

2.23 POPULAȚIA DUPĂ DOMICILIU, PE LOCALITĂȚI ȘI SEXE LA 1 IULIE 2022

– persoane –

| Localitatea | Total | Masculin | Feminin |
|---------------------------|---------------|---------------|---------------|
| Total | 985200 | 493756 | 491444 |
| Municipii și orașe | 480375 | 233064 | 247311 |
| Municipiul Iași | 393574 | 189265 | 204309 |
| Municipiul Pașcani | 44993 | 22547 | 22446 |
| Orașul Hârlău | 16182 | 8458 | 7724 |
| Orașul Podu-Iloaiei | 11645 | 5882 | 5763 |
| Orașul Târgu Frumos | 13981 | 6912 | 7069 |
| Comune | 504825 | 260692 | 244133 |
| Alexandru I. Cuza | 2764 | 1406 | 1358 |
| Andrieșeni | 3953 | 2041 | 1912 |
| Aroneanu | 4397 | 2261 | 2136 |
| Balș | 3582 | 1839 | 1743 |
| Bălțați | 5528 | 2809 | 2719 |
| Bârnova | 7948 | 4059 | 3889 |
| Belcești | 10706 | 5530 | 5176 |
| Bivolari | 3994 | 2034 | 1960 |
| Brăești | 3134 | 1647 | 1487 |
| Butea | 4090 | 2069 | 2021 |
| Ceplenița | 4146 | 2170 | 1976 |
| Ciohorâni | 1927 | 986 | 941 |
| Ciorțești | 3658 | 1891 | 1767 |
| Ciurea | 18815 | 9479 | 9336 |
| Coarnele Caprei | 2768 | 1415 | 1353 |
| Comama | 5661 | 3013 | 2648 |
| Costești | 1782 | 906 | 876 |
| Costuleni | 7048 | 3885 | 3163 |
| Cotnari | 7345 | 3806 | 3539 |
| Cozmești | 2715 | 1409 | 1306 |
| Cristești | 3903 | 1957 | 1946 |
| Cucuteni | 1338 | 724 | 614 |
| Dagâța | 4659 | 2452 | 2207 |
| Deleni | 10002 | 5154 | 4848 |
| Dobrovăț | 2180 | 1115 | 1065 |
| Dolhești | 2645 | 1366 | 1279 |
| Drăgușeni | 1437 | 741 | 696 |
| Dumești | 4936 | 2548 | 2388 |
| Erbiceni | 5637 | 2887 | 2750 |
| Fântânele | 2104 | 1144 | 960 |
| Focuri | 3857 | 2030 | 1827 |
| Golăiești | 3893 | 1986 | 1907 |
| Gorban | 2897 | 1533 | 1364 |
| Grajduri | 7083 | 4008 | 3075 |
| Gropnița | 3243 | 1649 | 1594 |
| Grozești | 1630 | 826 | 804 |
| Hălăucești | 5637 | 2763 | 2874 |
| Hărmanești | 2566 | 1335 | 1231 |
| Heleșteni | 2496 | 1274 | 1222 |
| Holboca | 15778 | 7879 | 7899 |
| Horlești | 3048 | 1606 | 1442 |
| Ion Neculce | 5799 | 2960 | 2839 |

| | Total | Masculin | Feminin |
|---------------------|--------------|-----------------|----------------|
| Ipatele | 1598 | 842 | 756 |
| Lespezi | 5660 | 2835 | 2825 |
| Lețcani | 7949 | 4021 | 3928 |
| Lungani | 6663 | 3445 | 3218 |
| Mădărjac | 1619 | 853 | 766 |
| Mircești | 3808 | 1934 | 1874 |
| Mironeasa | 5350 | 2806 | 2544 |
| Miroslava | 26790 | 13431 | 13359 |
| Miroslovești | 4055 | 2080 | 1975 |
| Mogoșești | 5128 | 2681 | 2447 |
| Mogoșești-Siret | 3618 | 1766 | 1852 |
| Mosna | 5564 | 3247 | 2317 |
| Moțca | 5356 | 2658 | 2698 |
| Movileni | 3066 | 1599 | 1467 |
| Oțeleni | 3550 | 1803 | 1747 |
| Plugari | 3343 | 1719 | 1624 |
| Popești | 7595 | 4255 | 3340 |
| Popricani | 8444 | 4286 | 4158 |
| Prisăcani | 7740 | 4266 | 3474 |
| Probotă | 3553 | 1845 | 1708 |
| Răchiteni | 3192 | 1620 | 1572 |
| Răducăneni | 8602 | 4416 | 4186 |
| Rediu | 8323 | 4306 | 4017 |
| Românești | 1683 | 845 | 838 |
| Roșcani | 1544 | 802 | 742 |
| Ruginoasa | 6214 | 3235 | 2979 |
| Scânteia | 13987 | 7728 | 6259 |
| Schitu-Duca | 3860 | 2002 | 1858 |
| Scobinți | 7467 | 3830 | 3637 |
| Sinești | 4332 | 2270 | 2062 |
| Sirețel | 4344 | 2279 | 2065 |
| Stolniceni-Prăjescu | 5274 | 2639 | 2635 |
| Strunga | 4042 | 2084 | 1958 |
| Șcheia | 3162 | 1697 | 1465 |
| Șipote | 4813 | 2497 | 2316 |
| Tansa | 3168 | 1707 | 1461 |
| Tătăruși | 5287 | 2715 | 2572 |
| Todirești | 5151 | 2767 | 2384 |
| Tomești | 14330 | 7065 | 7265 |
| Trifești | 3876 | 1983 | 1893 |
| Țibana | 8188 | 4357 | 3831 |
| Țibănești | 8118 | 4206 | 3912 |
| Țigănași | 4893 | 2518 | 2375 |
| Țuțora | 2248 | 1106 | 1142 |
| Ungheni | 4226 | 2184 | 2042 |
| Valea Lupului | 13617 | 6655 | 6962 |
| Valea Seacă | 6033 | 3103 | 2930 |
| Vânători | 4596 | 2359 | 2237 |
| Victoria | 4404 | 2244 | 2160 |
| Vlădeni | 4085 | 2094 | 1991 |
| Voinești | 8588 | 4415 | 4173 |

2.24 MIȘCAREA NATURALĂ A POPULAȚIEI, PE LOCALITĂȚI, ÎN ANUL 2022

| Localitatea | Date absolute | | | | | | |
|---------------------------|---------------|-------------|--------------|-------------|------------|---------------|-----------------------------|
| | născuți vii | decese | spor natural | căsătorii | divorțuri | născuți morți | decese la o vârstă sub 1 an |
| Total | 9209 | 9338 | -129 | 5906 | 949 | 14 | 48 |
| Municipii și orașe | 3881 | 3823 | 58 | 2642 | 486 | 6 | 14 |
| Municipiul Iași | 3102 | 3080 | 22 | 2133 | 389 | 5 | 11 |
| Municipiul Pașcani | 370 | 418 | -48 | 278 | 58 | - | - |
| Orașul Hârlău | 194 | 122 | 72 | 101 | 16 | - | 1 |
| Orașul Podu-Iloaiei | 109 | 91 | 18 | 55 | 8 | - | - |
| Orașul Târgu Frumos | 106 | 112 | -6 | 75 | 15 | 1 | 2 |
| Comune | 5328 | 5515 | -187 | 3264 | 463 | 8 | 34 |
| Alexandru I. Cuza | 36 | 40 | -4 | 10 | 5 | - | - |
| Andrieșeni | 43 | 80 | -37 | 22 | 2 | - | - |
| Aroneanu | 34 | 35 | -1 | 124 | 8 | - | - |
| Balș | 42 | 44 | -2 | 16 | 4 | - | - |
| Băltății | 55 | 68 | -13 | 30 | 8 | - | 1 |
| Bârnova | 84 | 72 | 12 | 69 | 9 | 1 | 1 |
| Belcești | 99 | 137 | -38 | 62 | 19 | 2 | - |
| Bivolari | 22 | 71 | -49 | 20 | 1 | - | - |
| Brăești | 30 | 52 | -22 | 24 | 1 | - | - |
| Butea | 24 | 47 | -23 | 41 | 7 | - | - |
| Ceplenița | 49 | 64 | -15 | 20 | 8 | - | - |
| Ciohorâni | 16 | 25 | -9 | 9 | 2 | - | 1 |
| Ciorțești | 41 | 59 | -18 | 21 | 4 | - | - |
| Ciurea | 254 | 108 | 146 | 110 | 21 | - | - |
| Coarnele Caprei | 22 | 38 | -16 | 11 | 3 | - | - |
| Comarna | 41 | 84 | -43 | 37 | 7 | - | - |
| Costești | 15 | 31 | -16 | 10 | 2 | - | - |
| Costuleni | 74 | 81 | -7 | 97 | 2 | - | - |
| Cotnari | 53 | 110 | -57 | 32 | 10 | - | 2 |
| Cozmești | 35 | 29 | 6 | 11 | 2 | - | - |
| Cristești | 33 | 45 | -12 | 19 | 8 | - | 1 |
| Cucuteni | 9 | 20 | -11 | 13 | 2 | - | - |
| Dagâța | 56 | 62 | -6 | 24 | 5 | - | - |
| Deleni | 90 | 121 | -31 | 62 | 13 | - | - |
| Dobrovăț | 18 | 37 | -19 | 10 | 2 | - | - |
| Dolhești | 25 | 21 | 4 | 13 | 3 | - | - |
| Drăgușeni | 21 | 15 | 6 | 11 | 1 | - | - |
| Dumești | 47 | 56 | -9 | 30 | 2 | - | - |
| Erbiceni | 64 | 70 | -6 | 44 | 6 | 1 | - |
| Fântânele | 24 | 19 | 5 | 13 | 4 | - | 1 |
| Focuri | 45 | 52 | -7 | 22 | 10 | - | - |
| Golăiești | 46 | 51 | -5 | 30 | 6 | - | - |
| Gorban | 17 | 49 | -32 | 19 | 1 | - | - |
| Grajduri | 50 | 42 | 8 | 38 | 3 | - | - |
| Gropnița | 28 | 45 | -17 | 17 | 3 | - | - |
| Grozești | 5 | 27 | -22 | 4 | 1 | - | - |
| Hălăucești | 38 | 70 | -32 | 26 | 2 | - | - |
| Hărmănești | 25 | 42 | -17 | 7 | 4 | - | - |
| Heleșteni | 33 | 53 | -20 | 20 | 1 | - | - |
| Holboca | 155 | 114 | 41 | 61 | 21 | 1 | 1 |
| Horlești | 6 | 26 | -20 | 7 | 2 | - | - |
| Ion Neculce | 48 | 60 | -12 | 48 | 3 | - | - |
| Ipatele | 15 | 20 | -5 | 8 | 1 | - | - |
| Lespezi | 41 | 70 | -29 | 29 | 11 | - | 1 |

| Localitatea | Date absolute | | | | | | |
|---------------------|---------------|--------|--------------|-----------|-----------|---------------|-----------------------------|
| | născuți vii | decese | spor natural | căsătorii | divorțuri | născuți morți | decese la o vârstă sub 1 an |
| Letcani | 77 | 73 | 4 | 42 | 10 | 1 | 1 |
| Lungani | 121 | 59 | 62 | 29 | 2 | - | 1 |
| Mădârjac | 28 | 30 | -2 | 9 | - | - | - |
| Mircești | 15 | 34 | -19 | 22 | 2 | - | 1 |
| Mironeasa | 95 | 41 | 54 | 35 | 2 | 1 | 1 |
| Miroslava | 413 | 146 | 267 | 171 | 25 | 1 | 1 |
| Miroslovești | 24 | 82 | -58 | 14 | 8 | - | - |
| Mogoșești | 57 | 74 | -17 | 35 | 9 | - | - |
| Mogoșești-Siret | 30 | 64 | -34 | 27 | 6 | - | - |
| Mosna | 50 | 30 | 20 | 51 | 1 | - | - |
| Moțca | 50 | 62 | -12 | 34 | 2 | - | - |
| Movileni | 15 | 41 | -26 | 6 | - | - | 2 |
| Oțeleni | 29 | 50 | -21 | 21 | 4 | - | - |
| Plugari | 33 | 39 | -6 | 24 | 7 | - | - |
| Popești | 95 | 55 | 40 | 45 | 5 | - | 2 |
| Popricani | 57 | 103 | -46 | 47 | 6 | - | - |
| Prisăcani | 181 | 79 | 102 | 177 | 2 | - | 1 |
| Probota | 38 | 63 | -25 | 17 | 2 | - | 2 |
| Răchiteni | 20 | 54 | -34 | 12 | 1 | - | 1 |
| Răducăneni | 82 | 105 | -23 | 53 | 13 | - | - |
| Rediu | 116 | 61 | 55 | 36 | 9 | - | - |
| Românești | 17 | 29 | -12 | 5 | 2 | - | - |
| Roșcani | 25 | 19 | 6 | 10 | - | - | - |
| Ruginoasa | 47 | 77 | -30 | 29 | 3 | - | 1 |
| Scânteia | 154 | 61 | 93 | 135 | 2 | - | 1 |
| Schitu-Duca | 25 | 56 | -31 | 18 | 2 | - | - |
| Scobinți | 64 | 92 | -28 | 42 | 8 | - | - |
| Sinești | 29 | 43 | -14 | 22 | 4 | - | - |
| Sirețel | 54 | 44 | 10 | 30 | 3 | - | - |
| Stolniceni-Prăjescu | 39 | 77 | -38 | 20 | 4 | - | 2 |
| Strunga | 41 | 64 | -23 | 20 | 7 | - | 1 |
| Șcheia | 16 | 33 | -17 | 18 | - | - | - |
| Șipote | 45 | 98 | -53 | 22 | 3 | - | - |
| Tansa | 24 | 28 | -4 | 20 | - | - | - |
| Tătăruși | 36 | 100 | -64 | 20 | 6 | - | - |
| Todirești | 62 | 53 | 9 | 33 | 5 | - | - |
| Tomești | 129 | 107 | 22 | 88 | 10 | - | 2 |
| Trifești | 42 | 46 | -4 | 13 | 3 | - | - |
| Țibana | 93 | 70 | 23 | 65 | 2 | - | 1 |
| Țibănești | 82 | 70 | 12 | 58 | 2 | - | 2 |
| Țigănași | 36 | 56 | -20 | 34 | 1 | - | - |
| Țuțora | 25 | 40 | -15 | 23 | 2 | - | - |
| Ungheni | 42 | 55 | -13 | 24 | 4 | - | - |
| Valea Lupului | 280 | 61 | 219 | 104 | 19 | - | - |
| Valea Seacă | 54 | 79 | -25 | 34 | 3 | - | - |
| Vânători | 51 | 65 | -14 | 32 | 2 | - | 1 |
| Victoria | 36 | 58 | -22 | 18 | 5 | - | - |
| Vlădeni | 26 | 62 | -36 | 13 | 2 | - | 1 |
| Voinești | 120 | 65 | 55 | 56 | 3 | - | - |

CAPITOLUL 3

PIAȚA FORȚEI DE MUNCĂ

Sursa datelor

- **Cercetări statistice**

- Balanța forței de muncă, pentru datele privind populația ocupată civilă pe activități ale economiei naționale;
- Cercetarea statistică privind costul forței de muncă în unitățile economico-sociale, pentru datele referitoare la numărul salariaților (conform Regulamentului Consiliului și Parlamentului European nr. 530/1999 privind statisticile structurii câștigurilor salariale și costului forței de muncă).

- **Surse administrative**

- Agenția Națională pentru Ocuparea Forței de Muncă, pentru datele privind șomajul înregistrat.
- Ministerul Muncii și Justiției Sociale, pentru datele privind condițiile de muncă.

Precizări metodologice

Populația activă (persoanele active) – din punct de vedere economic – cuprinde toate persoanele de 15 ani și peste, care furnizează forța de muncă disponibilă pentru producția de bunuri și servicii; include populația ocupată și șomerii.

Populația ocupată civilă cuprinde, potrivit metodologiei balanței forței de muncă, toate persoanele care, în anul de referință, au desfășurat o activitate economico-socială aducătoare de venit, cu excepția cadrelor militare și a persoanelor asimilate acestora, a salariaților organizațiilor politice, obștești și a deținuților.

Numărul mediu al salariaților reprezintă o medie aritmetică simplă rezultată din suma efectivelor zilnice ale salariaților, inclusiv zilele de repaus săptămânal, sărbători legale și alte zile nelucrătoare împărțită la numărul total al zilelor calendaristice (365 zile). Salariații care nu au fost angajați cu normă întreagă s-au inclus în numărul mediu proporțional cu timpul de lucru prevăzut în contractul de muncă.

Începând cu anul 2003 din efectivele zilnice luate în calculul numărului mediu au fost excluși salariații al căror contract de muncă/raport de serviciu a fost suspendat, conform Legii nr. 53/2003 Codul muncii, art. 49-54, privind „Suspendarea contractului individual de muncă” și Legii nr. 161/2003 referitor la suspendarea raportului de serviciu (exemple: concediu de maternitate, concediu pentru incapacitate temporară de muncă, exercitarea unei funcții în cadrul unei autorități executive, legislative ori judecătorești pe toată durata mandatului ș.a.m.d.).

Șomerii înregistrați reprezintă persoanele care îndeplinesc cumulativ condițiile prevăzute de Legea nr. 76/2002 privind sistemul asigurărilor pentru șomaj și stimularea forței de muncă și care se înregistrează la agenția pentru ocuparea forței de muncă în a cărei rază teritorială își au domiciliul sau, după caz, reședința, ori alt furnizor de servicii de ocupare, care funcționează în condițiile prevăzute de lege, în vederea obținerii unui loc de muncă.

Rata de activitate reprezintă raportul dintre populația activă și populația totală în vârstă de 15-64 ani, exprimat procentual.

Rata de ocupare reprezintă raportul dintre populația ocupată și populația totală în vârstă de 15-64 ani, exprimat procentual.

Rata șomajului înregistrat reprezintă raportul dintre numărul șomerilor (înregistrați la agențiile pentru ocuparea forței de muncă) și populația activă civilă (șomeri + populație ocupată civilă, definită conform metodologiei balanței forței de muncă), exprimat procentual.

3.G1 Structura populației ocupate pe principalele activității ale economiei naționale

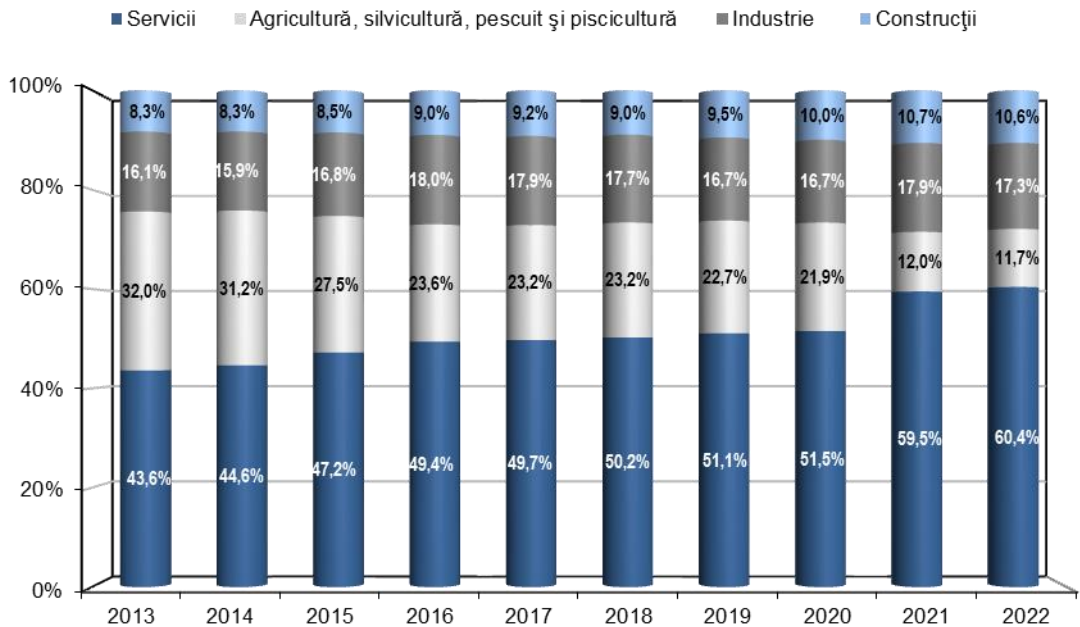

3.G2 Evoluția ratei de activitate, a ratei de ocupare a resurselor de muncă și a ratei șomajului

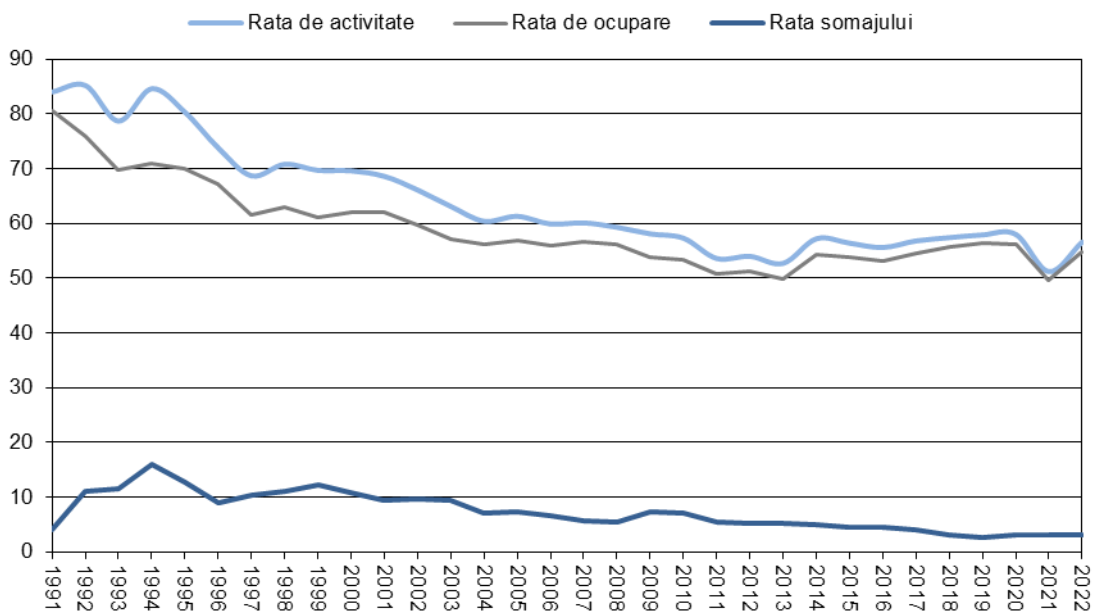

3.G3 Evoluția numărului și distribuția pe sexe a șomerilor înregistrați

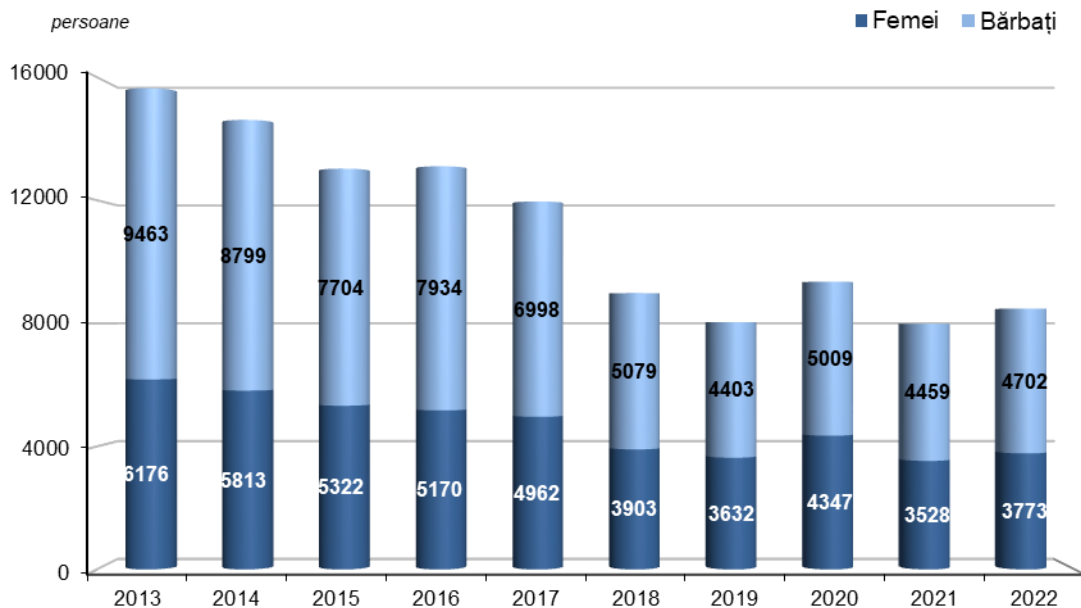

3.1 POPULAȚIA DUPĂ PARTICIPAREA LA ACTIVITATEA ECONOMICĂ, PE SEXE (efectiv la sfârșitul anului)

| | 2017 | 2018 | 2019 | 2020 | 2021 | 2022 |
|---------------------------------|--------------|--------------|--------------|--------------|--------------|--------------|
| - mii persoane - | | | | | | |
| Populația activă civilă | | | | | | |
| Total | 294,7 | 296,3 | 297,3 | 298,1 | 268,1 | 275,9 |
| masculin | 162,3 | 160,0 | 157,9 | 162,0 | 145,5 | 150,1 |
| feminin | 132,4 | 136,3 | 139,4 | 136,1 | 122,6 | 125,8 |
| Populația ocupată civilă | | | | | | |
| Total | 282,7 | 287,3 | 289,3 | 288,7 | 260,1 | 267,4 |
| masculin | 155,3 | 154,9 | 153,5 | 156,9 | 141,0 | 145,4 |
| feminin | 127,4 | 132,4 | 135,8 | 131,8 | 119,1 | 122,0 |
| Șomeri | | | | | | |
| Total | 12,0 | 9,0 | 8,0 | 9,3 | 7,9 | 8,5 |
| masculin | 7,0 | 5,1 | 4,4 | 5,0 | 4,4 | 4,7 |
| feminin | 5,0 | 3,9 | 3,6 | 4,3 | 3,5 | 3,8 |
| - procente - | | | | | | |
| Rata de activitate | | | | | | |
| Total | 56,8 | 57,4 | 57,9 | 58,0 | 51,2 | 56,6 |
| masculin | 59,3 | 59,2 | 58,2 | 60,0 | 53,2 | 59,0 |
| feminin | 54,0 | 55,4 | 57,6 | 55,9 | 48,8 | 53,9 |
| Rata de ocupare | | | | | | |
| Total | 54,5 | 55,7 | 56,3 | 56,2 | 49,7 | 54,8 |
| masculin | 56,8 | 57,3 | 56,6 | 58,1 | 51,8 | 57,1 |
| feminin | 52,0 | 53,8 | 56,1 | 54,1 | 47,4 | 52,3 |
| Rata șomajului | | | | | | |
| Total | 4,1 | 3,0 | 2,7 | 3,1 | 3,0 | 3,1 |
| masculin | 4,3 | 3,2 | 2,8 | 3,1 | 3,1 | 3,1 |
| feminin | 3,8 | 2,9 | 2,6 | 3,2 | 2,9 | 3,0 |

Sursa: Balanța Forței de Muncă - la sfârșitul anului

3.2 POPULAȚIA OCUPATĂ CIVILĂ, PE ACTIVITĂȚI ALE ECONOMIEI NAȚIONALE (efectiv la sfârșitul anului)

| Activitatea (secțiuni CAEN Rev.2) | – mii persoane – | | | | | |
|---|------------------|-------|-------|-------|-------|-------|
| | 2017 | 2018 | 2019 | 2020 | 2021 | 2022 |
| Total | 282,7 | 287,3 | 289,3 | 288,7 | 260,1 | 267,4 |
| Agricultură, silvicultură, pescuit | 65,6 | 66,5 | 65,7 | 63,1 | 31,1 | 31,4 |
| Industrie total | 50,7 | 50,8 | 48,4 | 48,1 | 46,5 | 46,3 |
| Industria extractivă | 0,1 | 0,3 | 0,2 | 0,2 | 0,3 | 0,3 |
| Industria prelucrătoare | 44,3 | 44,1 | 41,7 | 41,3 | 39,7 | 39,6 |
| Producția și furnizarea de energie electrică și termică, gaze, apă caldă și aer condiționat | 1,3 | 1,4 | 1,4 | 1,4 | 1,5 | 1,5 |
| Distribuția apei; salubritate gestionarea deșeurilor, activități de decontaminare | 5,0 | 5,0 | 5,1 | 5,2 | 5,0 | 4,9 |
| Construcții | 25,9 | 25,7 | 27,5 | 28,8 | 27,9 | 28,3 |
| Comerț cu ridicata și cu amănuntul; repararea autovehiculelor și motocicletelor | 36,4 | 36,5 | 37,9 | 37,4 | 37,0 | 39,4 |
| Transport și depozitare | 11,7 | 12,3 | 13,1 | 13,2 | 13,3 | 13,4 |
| Hoteluri și restaurante | 6,8 | 7,3 | 7,5 | 6,8 | 7,3 | 8,1 |
| Informații și comunicații | 10,2 | 12,0 | 13,9 | 15,3 | 17,5 | 18,6 |
| Intermedieri financiare și asigurări | 2,4 | 2,4 | 2,4 | 2,4 | 2,3 | 2,3 |
| Tranzacții imobiliare | 1,1 | 1,1 | 1,2 | 1,2 | 1,2 | 1,3 |
| Activități profesionale, științifice și tehnice | 6,3 | 6,7 | 6,5 | 6,5 | 7,5 | 8,0 |
| Activități de servicii administrative și activități de servicii suport | 11,7 | 11,5 | 10,1 | 10,2 | 10,5 | 10,6 |
| Administrație publică și apărare; asigurări sociale din sistemul public ¹⁾ | 5,9 | 6,1 | 6,2 | 6,1 | 6,2 | 6,4 |
| Învățământ | 18,6 | 18,5 | 18,7 | 18,8 | 19,0 | 19,3 |
| Sănătate și asistență socială | 21,4 | 21,9 | 22,4 | 23,4 | 25,2 | 26,3 |
| Activități de spectacole, culturale și recreative | 2,6 | 2,6 | 2,7 | 2,5 | 2,8 | 2,7 |
| Alte activități de servicii | 5,4 | 5,4 | 5,1 | 4,9 | 4,8 | 5,0 |

¹⁾ Exclusiv forțele armate și personalul asimilat (Ministerul Apărării Naționale, Ministerul Afacerilor Interne, Serviciul Român de Informații)

Sursa: Balanța Forței de Muncă - la sfârșitul anului

3.3 NUMĂRUL MEDIU AL SALARIAȚILOR PE FORME DE PROPRIETATE

| | - persoane - | | | | | |
|------------------------------|---------------|---------------|---------------|---------------|---------------|---------------|
| | 2017 | 2018 | 2019 | 2020 | 2021 | 2022 |
| Total - din care: | 158837 | 164676 | 169360 | 164684 | 169215 | 174487 |
| Integrală de stat | 7669 | 7764 | 7493 | 7540 | 7071 | 6987 |
| Mixtă | 5704 | 5308 | 5097 | 5015 | 4939 | 4388 |
| Integral privată | 79124 | 82951 | 87214 | 82401 | 86202 | 88718 |
| Integral străină | 20273 | 21908 | 22381 | 22004 | 22083 | 23573 |
| De interes național și local | 44650 | 45115 | 45535 | 46014 | 47494 | 48471 |

Sursa: Cercetarea statistică privind costul forței de muncă

3.4 NUMĂRUL MEDIU AL SALARIAȚILOR, PE ACTIVITĂȚI ALE ECONOMIEI NAȚIONALE

– persoane –

| Activitatea (secțiuni CAEN Rev.2) | 2017 | 2018 | 2019 | 2020 | 2021 | 2022 |
|---|---------------|---------------|---------------|---------------|---------------|---------------|
| Total | 158837 | 164676 | 169360 | 164684 | 169215 | 174487 |
| Agricultură, silvicultură, pescuit | 3699 | 3969 | 4023 | 3851 | 3622 | 3955 |
| Industria totală | 33763 | 33698 | 33449 | 31140 | 30428 | 30884 |
| Industria extractivă | 115 | 203 | 209 | 172 | 243 | 250 |
| Industria prelucrătoare | 28435 | 28189 | 27331 | 25456 | 24897 | 25237 |
| Producția și furnizarea de energie electrică și termică, gaze, apă caldă și aer condiționat | 1236 | 1278 | 1332 | 1319 | 1410 | 1415 |
| Distribuția apei; salubritate gestionarea deșeurilor, activități de decontaminare | 3977 | 4028 | 4577 | 4193 | 3878 | 3982 |
| Construcții | 9993 | 10861 | 12029 | 12964 | 12044 | 12603 |
| Comerț cu ridicata și cu amănuntul; repararea autovehiculelor și motocicletelor | 24909 | 25365 | 26596 | 25250 | 25987 | 27155 |
| Transport și depozitare | 6837 | 7287 | 7987 | 7037 | 7287 | 7411 |
| Hoteluri și restaurante | 5265 | 6121 | 5833 | 5296 | 5536 | 6310 |
| Informații și comunicații | 8043 | 10212 | 12027 | 12960 | 15201 | 16163 |
| Intermedieri financiare și asigurări | 2044 | 2208 | 2010 | 1943 | 2083 | 1860 |
| Tranzacții imobiliare | 1012 | 1062 | 1090 | 1079 | 1006 | 1092 |
| Activități profesionale, științifice și tehnice | 5209 | 5736 | 5514 | 5037 | 5654 | 6151 |
| Activități de servicii administrative și activități de servicii suport | 10504 | 9558 | 9431 | 8804 | 9227 | 8885 |
| Administrație publică și apărare; asigurări sociale din sistemul public ¹⁾ | 5633 | 5862 | 5942 | 5894 | 5861 | 6139 |
| Învățământ | 18065 | 18032 | 18224 | 18077 | 18217 | 18341 |
| Sănătate și asistență socială | 19285 | 19796 | 20286 | 20681 | 22531 | 22915 |
| Activități de spectacole, culturale și recreative | 2471 | 2403 | 2462 | 2448 | 2548 | 2535 |
| Alte activități de servicii | 2105 | 2506 | 2457 | 2223 | 1983 | 2088 |

¹⁾ Exclusiv forțele armate și personalul asimilat (Ministerul Apărării Naționale, Ministerul Afacerilor Interne, Serviciul Român de Informații)

Sursa: Cercetarea statistică privind costul forței de muncă

3.5 NUMĂRUL MEDIU AL SALARIAȚILOR, PE ACTIVITĂȚI ALE INDUSTRIEI

– persoane –

| Activitatea (diviziuni CAEN Rev.2) | 2017 | 2018 | 2019 | 2020 | 2021 | 2022 |
|---|--------------|--------------|--------------|--------------|--------------|--------------|
| Industrie total | 33763 | 33698 | 33449 | 31140 | 30428 | 30884 |
| Industria extractivă | 115 | 203 | 209 | 172 | 243 | 250 |
| Industria prelucrătoare | 28435 | 28189 | 27331 | 25456 | 24897 | 25237 |
| Industria alimentară | 4253 | 4258 | 4233 | 4245 | 3997 | 4424 |
| Fabricarea băuturilor | 481 | 433 | 482 | 450 | 430 | 350 |
| Fabricarea produselor textile | 1365 | 1422 | 1570 | 1331 | 1263 | 1292 |
| Fabricarea articolelor de îmbrăcăminte | 3371 | 3133 | 2856 | 2553 | 2705 | 2474 |
| Tăbăcirea și finisarea pieilor; fabricarea articolelor de voieaj și marochinărie | 1135 | 1094 | 1045 | 1014 | 966 | 925 |
| Prelucrarea lemnului, fabricarea produselor din lemn și plută, cu excepția mobilei | 208 | 268 | 248 | 357 | 371 | 475 |
| Fabricarea hârtiei și a produselor din hârtie | 376 | 463 | 450 | 493 | 503 | 518 |
| Tipărirea și reproducerea pe suporturi a înregistrărilor | 680 | 577 | 611 | 591 | 521 | 622 |
| Fabricarea substanțelor și a produselor chimice | 640 | 625 | 596 | 606 | 566 | 364 |
| Fabricarea produselor farmaceutice de bază și a preparatelor farmaceutice | 1704 | 1712 | 1701 | 1689 | 1726 | 1734 |
| Fabricarea produselor din cauciuc și mase plastice | 428 | 395 | 408 | 405 | 417 | 489 |
| Fabricarea altor produse din minerale nemetalice | 976 | 971 | 1027 | 988 | 1042 | 1024 |
| Industria metalurgică | 1158 | 1120 | 1062 | 906 | 863 | 839 |
| Industria construcțiilor metalice și a produselor din metal, exclusiv mașini, utilaje și instalații | 1370 | 1412 | 1315 | 1273 | 1197 | 1313 |
| Fabricarea calculatoarelor și a produselor electronice și optice | 1045 | 997 | 1059 | 796 | 811 | 803 |
| Fabricarea echipamentelor electrice | 336 | 356 | 327 | 333 | 284 | 247 |
| Fabricarea de mașini, utilaje și echipamente n.c.a | 3695 | 4056 | 3883 | 3508 | 3160 | 2958 |
| Fabricarea autovehiculelor de transport rutier, a remorcilor și semiremorcilor | 2815 | 2373 | 1990 | 1457 | 1502 | 1675 |
| Fabricarea altor mijloace de transport | 37 | 14 | 12 | 12 | 43 | 45 |
| Fabricarea de mobilă | 479 | 474 | 434 | 449 | 508 | 501 |
| Alte activități industriale n.c.a. (inclusiv diviziunea 19) | 853 | 945 | 941 | 973 | 1046 | 1124 |
| Repararea, întreținerea și instalarea mașinilor și echipamentelor | 1030 | 1091 | 1081 | 1027 | 976 | 1041 |
| Producția și furnizarea de energie electrică și termică, gaze, apă caldă și aer condiționat | 1236 | 1278 | 1332 | 1319 | 1410 | 1415 |
| Distribuția apei; salubritate gestionarea deșeurilor, activități de decontaminare | 3977 | 4028 | 4577 | 4193 | 3878 | 3982 |
| Captarea, tratarea și distribuția apei | 1219 | 1267 | 1277 | 1095 | 1069 | 1086 |
| Colectarea și epurarea apelor uzate | 328 | 334 | 341 | 517 | 511 | 518 |
| Colectarea, tratarea și eliminarea deșeurilor; activități de recuperare a materialelor reciclabile; activități și servicii de decontaminare | 2430 | 2427 | 2959 | 2581 | 2298 | 2378 |

Sursa: Cercetarea statistică privind costul forței de muncă

3.6 ȘOMERII ÎNREGISTRAȚI ȘI RATA ȘOMAJULUI, LA 31 DECEMBRIE

| | – persoane – | | | | | |
|---|--------------|-------------|-------------|-------------|-------------|-------------|
| | 2017 | 2018 | 2019 | 2020 | 2021 | 2022 |
| Șomeri – total | 11960 | 8982 | 8035 | 9356 | 7987 | 8475 |
| din care: | | | | | | |
| Femei | 4962 | 3903 | 3632 | 4347 | 3528 | 3773 |
| Beneficiari de indemnizație de șomaj | 1138 | 996 | 962 | 2084 | 1066 | 858 |
| din care: | | | | | | |
| Femei | 622 | 527 | 577 | 1214 | 568 | 490 |
| Șomeri cu experiență în muncă ¹⁾ | 915 | 849 | 780 | 1890 | 951 | 734 |
| din care: | | | | | | |
| Femei | 476 | 443 | 448 | 1068 | 496 | 406 |
| Șomeri fără experiență în muncă ²⁾ | 223 | 147 | 182 | 194 | 115 | 124 |
| din care: | | | | | | |
| Femei | 146 | 84 | 129 | 146 | 72 | 84 |
| Persoane care nu beneficiază de drepturi bănești | 10822 | 7986 | 7073 | 7272 | 6921 | 7617 |
| din care: | | | | | | |
| Femei | 4340 | 3376 | 3055 | 3133 | 2960 | 3283 |
| Rata șomajului (%) | 4,1 | 3,0 | 2,7 | 3,1 | 3,0 | 3,1 |
| din care: | | | | | | |
| Femei | 3,8 | 2,9 | 2,6 | 3,2 | 2,9 | 3,0 |

¹⁾ Beneficiari de indemnizație de șomaj (persoane aflate în șomaj ca urmare a pierderii locului de muncă) conform art. 39 din Legea nr. 76/2002 privind sistemul asigurărilor pentru șomaj și stimularea ocupării forței de muncă cu modificările și completările ulterioare

²⁾ Beneficiari de indemnizație de șomaj (absolvenți ai instituțiilor de învățământ) conform art. 40 din Legea nr. 76/2002 privind sistemul asigurărilor pentru șomaj și stimularea ocupării forței de muncă cu modificările și completările ulterioare.

Sursa: Agenția Națională pentru Ocuparea Forței de Muncă

3.7 ȘOMERII ÎNREGISTRAȚI, DUPĂ NIVELUL DE EDUCAȚIE, LA 31 DECEMBRIE 2022

| | - persoane - | | | |
|---|--------------|----------------------------------|----------------------|-------------|
| | Total | Nivel de instruire | | |
| | | Primar, gimnazial și Profesional | Liceal și Postliceal | Universitar |
| Total | 8475 | 7031 | 1223 | 221 |
| din care: | | | | |
| Femei | 3773 | 2981 | 669 | 123 |
| Beneficiari de indemnizație de șomaj- total | 858 | 486 | 269 | 103 |
| din care: | | | | |
| Femei | 490 | 248 | 176 | 66 |
| Șomeri cu experiență în muncă ¹⁾ | 734 | 437 | 208 | 89 |
| din care: | | | | |
| Femei | 406 | 217 | 135 | 54 |
| Șomeri fără experiență în muncă ²⁾ | 124 | 49 | 61 | 14 |
| din care: | | | | |
| Femei | 84 | 31 | 41 | 12 |
| Persoane care nu beneficiază de drepturi bănești | 7617 | 6545 | 954 | 118 |
| din care: | | | | |
| Femei | 3283 | 2733 | 493 | 57 |

¹⁾ Beneficiari de indemnizație de șomaj (persoane aflate în șomaj ca urmare a pierderii locului de muncă) conform art. 39 din Legea nr. 76/2002 privind sistemul asigurărilor pentru șomaj și stimularea ocupării forței de muncă cu modificările și completările ulterioare

²⁾ Beneficiari de indemnizație de șomaj (absolvenți ai instituțiilor de învățământ) conform art. 40 din Legea nr. 76/2002 privind sistemul asigurărilor pentru șomaj și stimularea ocupării forței de muncă cu modificările și completările ulterioare.

Sursa: Agenția Națională pentru Ocuparea Forței de Muncă

3.8 NUMĂRUL ACCIDENTAȚILOR ÎN MUNCĂ ȘI A CONFLICTELOR DE INTERESE

| | 2017 | 2018 | 2019 | 2020 | 2021 | 2022 |
|--|------|------|------|------|------|------|
| Numărul accidentațiilor în muncă | 81 | 93 | 103 | 97 | 112 | 130 |
| Mortal | 4 | 2 | 6 | 2 | 8 | 12 |
| Incapacitate temporară de muncă | 77 | 91 | 97 | 95 | 104 | 118 |
| Numărul accidentelor colective | - | 1 | 2 | 1 | - | 3 |
| Numărul accidentațiilor în accidente colective | - | 8 | 7 | 4 | - | 13 |
| Mortal | - | - | - | - | - | 7 |
| Rata accidentelor de muncă - ‰ | 0,47 | 0,52 | 0,57 | 0,54 | 0,60 | 0,68 |
| Numărul conflictelor de interese | 1 | 1 | - | - | - | - |
| Numărul salariaților din unități cu conflicte de interese | 191 | 501 | - | - | - | - |
| Numărul salariaților participanți la conflicte de interese | 135 | 501 | - | - | - | - |

Sursa: Ministerul Muncii și Justiției Sociale

3.9 ȘOMERI ÎNREGISTRAȚI, PE LOCALITĂȚI, LA SFÂRȘITUL ANULUI 2022

– persoane –

| Localitate | Total șomeri | din care: femei | Șomeri indemnizați | Persoane care nu beneficiază de drepturi bănești |
|---------------------------|--------------|--------------------|-----------------------|---|
| Total | 8475 | 3773 | 858 | 7617 |
| Municipii și orașe | 1209 | 634 | 315 | 894 |
| Municipiul Iași | 644 | 351 | 189 | 455 |
| Municipiul Pașcani | 223 | 107 | 94 | 129 |
| Oraș Hârlău | 182 | 92 | 17 | 165 |
| Oraș Podu Iloaiei | 103 | 56 | 6 | 97 |
| Oraș Târgu Frumos | 57 | 28 | 9 | 48 |
| Comune | 7266 | 3139 | 543 | 6723 |
| Alexandru I. Cuza | 96 | 40 | 1 | 95 |
| Andrieșeni | 55 | 36 | 5 | 50 |
| Aroneanu | 12 | 6 | 4 | 8 |
| Baș | 52 | 29 | 6 | 46 |
| Bălțați | 49 | 28 | 9 | 40 |
| Bârnova | 19 | 14 | 11 | 8 |
| Belcești | 74 | 36 | 6 | 68 |
| Bivolari | 15 | 8 | 3 | 12 |
| Brăești | 177 | 68 | 2 | 175 |
| Butea | 32 | 15 | 6 | 26 |
| Ceplenița | 65 | 33 | 5 | 60 |
| Ciohorăni | 121 | 39 | 3 | 118 |
| Ciorțești | 32 | 13 | 1 | 31 |
| Ciurea | 204 | 95 | 20 | 184 |
| Coarnele Caprei | 78 | 37 | 4 | 74 |
| Comama | 22 | 9 | 2 | 20 |
| Costești | 28 | 11 | 1 | 27 |
| Costuleni | 15 | 9 | 6 | 9 |
| Cotnari | 70 | 32 | 5 | 65 |
| Cozmești | 48 | 20 | 5 | 43 |
| Cristești | 43 | 22 | 7 | 36 |
| Cucuteni | 13 | 6 | 2 | 11 |
| Dagâța | 119 | 51 | 3 | 116 |
| Deleni | 78 | 40 | 7 | 71 |
| Dobrovăț | 54 | 21 | 1 | 53 |
| Dolhești | 158 | 58 | - | 158 |
| Drăgușeni | 37 | 9 | - | 37 |
| Dumești | 50 | 23 | 2 | 48 |
| Erbiceni | 88 | 43 | 9 | 79 |
| Fântânele | 119 | 43 | 2 | 117 |
| Focuri | 42 | 19 | 3 | 39 |
| Golăiești | 61 | 19 | 7 | 54 |
| Gorban | 133 | 41 | 2 | 131 |
| Grajduri | 168 | 69 | 4 | 164 |
| Gropnița | 44 | 22 | 2 | 42 |
| Grozești | 13 | 7 | 1 | 12 |
| Hălăucești | 56 | 25 | 26 | 30 |
| Härmănești | 101 | 45 | 6 | 95 |
| Heleșteni | 17 | 5 | 3 | 14 |
| Holboca | 21 | 13 | 7 | 14 |
| Horlești | 23 | 5 | 4 | 19 |
| Ion Neculce | 66 | 27 | 4 | 62 |

- continuare -

| Localitate | Total șomeri | din care: femei | Șomeri indemnizați | Persoane care nu beneficiază de drepturi bănești |
|---------------------|--------------|--------------------|-----------------------|---|
| Ipatele | 42 | 13 | - | 42 |
| Lespezi | 68 | 30 | 10 | 58 |
| Lețcani | 14 | 9 | 7 | 7 |
| Lungani | 683 | 271 | 2 | 681 |
| Mădârjac | 77 | 29 | 2 | 75 |
| Mircești | 68 | 27 | 10 | 58 |
| Mironeasa | 387 | 159 | 1 | 386 |
| Miroslava | 51 | 26 | 13 | 38 |
| Miroslovești | 44 | 18 | 6 | 38 |
| Mogoșești | 24 | 13 | 7 | 17 |
| Mogoșești-Siret | 74 | 34 | 5 | 69 |
| Moșna | 61 | 25 | 2 | 59 |
| Moțca | 165 | 80 | 16 | 149 |
| Movileni | 6 | 3 | 1 | 5 |
| Oțeleni | 5 | 2 | - | 5 |
| Plugari | 10 | 3 | 1 | 9 |
| Popești | 142 | 73 | 3 | 139 |
| Popricani | 57 | 30 | 8 | 49 |
| Prisăcani | 25 | 11 | 5 | 20 |
| Proboata | 88 | 41 | 4 | 84 |
| Răchițeni | 15 | 6 | 2 | 13 |
| Răducăneni | 221 | 103 | 8 | 213 |
| Rediu | 12 | 8 | 5 | 7 |
| Românești | 26 | 14 | 3 | 23 |
| Roșcani | 6 | 2 | 1 | 5 |
| Ruginoasa | 100 | 46 | 25 | 75 |
| Scânteia | 30 | 14 | 2 | 28 |
| Schitu-Duca | 28 | 16 | 2 | 26 |
| Scobinți | 58 | 25 | 14 | 44 |
| Sinești | 60 | 21 | 1 | 59 |
| Sirețel | 282 | 110 | 7 | 275 |
| Stolniceni-Prăjescu | 171 | 78 | 9 | 162 |
| Strunga | 4 | 2 | 2 | 2 |
| Șcheia | 81 | 35 | 1 | 80 |
| Șipote | 15 | 8 | 2 | 13 |
| Tansa | 100 | 34 | 5 | 95 |
| Tătăruși | 63 | 26 | 21 | 42 |
| Todirești | 190 | 81 | 11 | 179 |
| Tomești | 35 | 18 | 13 | 22 |
| Trifești | 83 | 39 | 1 | 82 |
| Țibana | 168 | 81 | 7 | 161 |
| Țibănești | 298 | 128 | 23 | 275 |
| Țigănași | 28 | 11 | 7 | 21 |
| Țuțora | 7 | 4 | 4 | 3 |
| Ungheni | 54 | 17 | 19 | 35 |
| Valea Lupului | 20 | 12 | 11 | 9 |
| Valea Seacă | 102 | 42 | 10 | 92 |
| Vânători | 58 | 24 | 10 | 48 |
| Victoria | 54 | 21 | 3 | 51 |
| Vlădeni | 10 | 8 | 1 | 9 |
| Voinești | 28 | 17 | 3 | 25 |

Sursa: Agenția Județeană pentru Ocuparea Forței de Muncă Iași

CAPITOLUL 4

VENITURILE, CHELTUIELILE ȘI CONSUMUL POPULAȚIEI

Sursa datelor

• Cercetări statistice

- Cercetarea statistică a bugetelor de familie pentru cheltuielile și consumul populației;
- Cercetarea statistică privind costul forței de muncă, în unități economico-sociale (conform Regulamentului Consiliului și Parlamentului European nr. 530/1999 privind statisticile structurii câștigurilor salariale și costul forței de muncă);
- Cercetarea statistică lunară asupra câștigurilor salariale, în unități economico-sociale (conform Regulamentului Consiliului și Parlamentului European nr. 1165/1998 și nr. 1158/2005 privind statisticile pe termen scurt);
- Valorificarea rezultatelor cercetărilor statistice elaborate în cadrul sistemului statisticii oficiale, pentru produsul intern brut.

Precizări metodologice

Câștigul salarial nominal brut cuprinde:

- **salariile**, respectiv drepturile în bani și în natură convenite salariaților pentru munca prestată (inclusiv pentru timpul lucrat suplimentar), potrivit formei de salarizare aplicată, sporurile și indemnizațiile acordate ca procentaj din salariu sau în sume fixe, alte adaosuri la salarii potrivit legii, sumele plătite pentru timpul nelucrat (indemnizațiile pentru concediile de odihnă și de studii, zile de sărbătoare și alte zile libere, sumele plătite din fondul de salarii pentru concediile medicale), premiile, primele de vacanță și alte sume plătite din **fondul de salarii**, potrivit prevederilor legislației în vigoare sau contractelor colective de muncă;

- **sumele plătite din profitul net și din alte fonduri** (inclusiv drepturile în natură și contravaloarea tichetelor de masă sau cadou), sumele brute plătite pentru perioade anterioare.

Câștigul salarial nominal mediu net se calculează scăzând din câștigul salarial nominal mediu brut următoarele elemente: impozitul aferent, contribuția individuală de asigurări sociale de stat și contribuția salariaților pentru asigurările sociale de sănătate. Până în anul 2018, câștigul salarial mediu net se calcula prin scăderea din sumele brute plătite aferente câștigului salarial mediu brut lunar a contribuției salariaților la bugetul asigurărilor pentru șomaj, a contribuției individuale de asigurări sociale de stat, a contribuției salariaților pentru asigurările sociale de sănătate și a impozitului corespunzător.

Indicele câștigului salarial real se calculează ca raport între indicele câștigului salarial nominal mediu net și indicele general al prețurilor de consum al populației, exprimat procentual.

Veniturile totale cuprind:

- **veniturile bănești** pe surse de proveniență (salarii, venituri din activități pe cont propriu, vânzări, ajutoare de șomaj, pensii, alocații pentru copii, burse și alte prestații de protecție socială, venituri din proprietăți etc.);
- **contravaloarea prestațiilor** (mărfuri și servicii) **gratuite sau cu reducere de preț**, evaluată la prețul de vânzare al unității ofertante;
- **contravaloarea consumului de produse alimentare și nealimentare din resurse proprii** (producție, stoc etc.), determinată pe baza prețurilor medii lunare ale produselor respective.

Cheltuielile totale ale populației cuprind:

- cheltuielile bănești, indiferent de destinație (consum, impozite și plăți obligatorii, cumpărări de animale și păsări, imobile și terenuri, alte cheltuieli de investiții etc), inclusiv contravaloarea prestațiilor (mărfuri și servicii) gratuite sau cu reducere de preț, evaluată la prețul de vânzare al unității ofertante;
- contravaloarea consumului de produse alimentare și nealimentare din resurse proprii.

Consumul mediu anual de produse alimentare pe locuitor, exprimat în unități fizice, reprezintă cantitățile de produse alimentare consumate în medie pe locuitor, în anul de referință, indiferent de forma sub care se consumă (naturală sau prelucrată), de sursa de aprovizionare (magazine alimentare, piața liberă, consumul de resurse proprii etc.) sau de locul unde se consumă (gospodării individuale, restaurante, cantine, gospodării instituționale etc.).

Produsul intern brut reprezintă rezultatul final al activității de producție a unităților producătoare rezidente.

4.G1 Abaterile câștigului salarial nominal mediu net lunar față de media pe județ, în anul 2022

Secțiuni CAEN Rev. 2

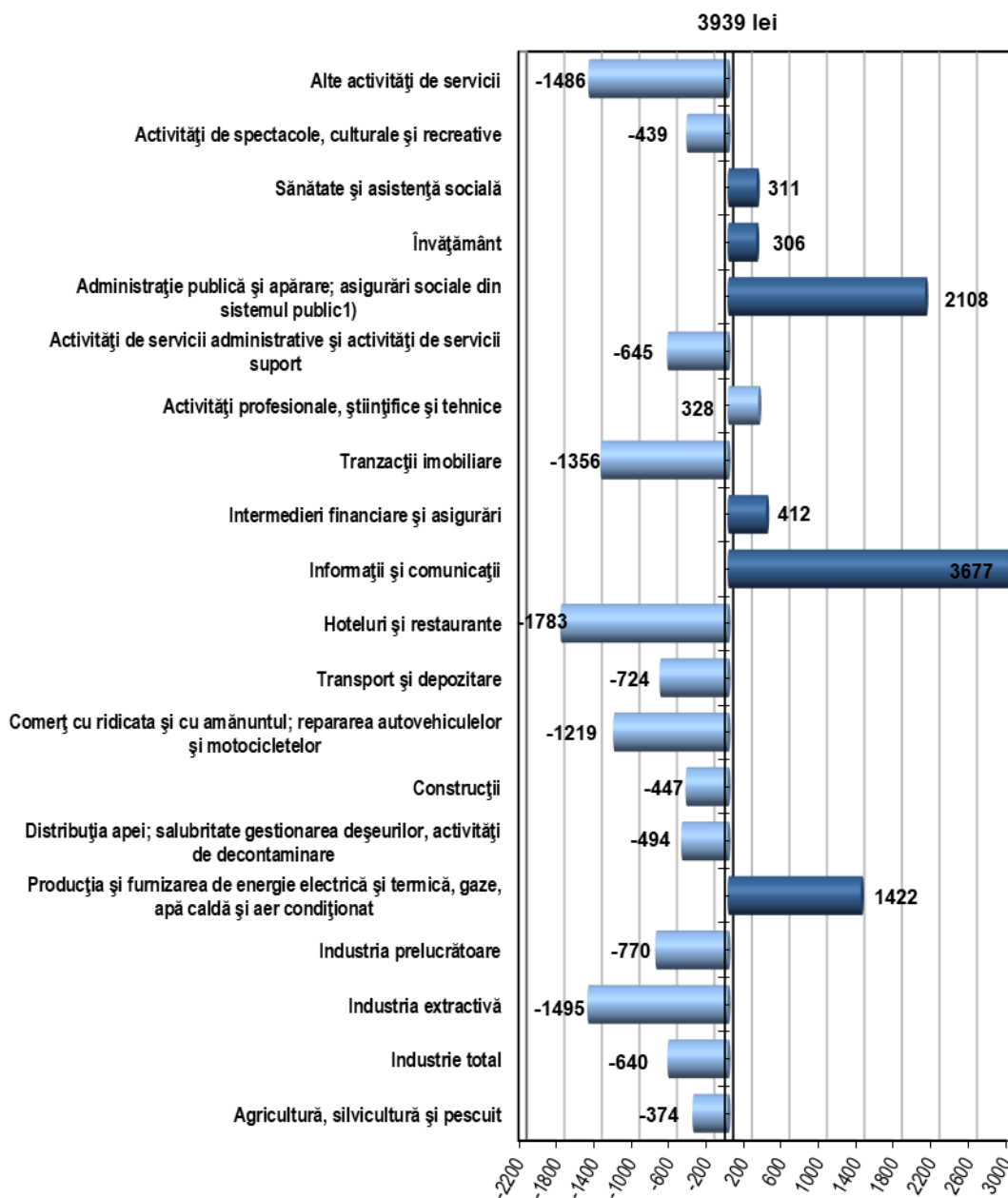

¹⁾ Exclusiv forțele armate și personalul asimilat (Ministerul Apărării Naționale, Ministerul Afacerilor Interne, Serviciul Român de Informații)

4.G2 Structura cheltuielilor totale de consum ale gospodăriilor în anul 2022

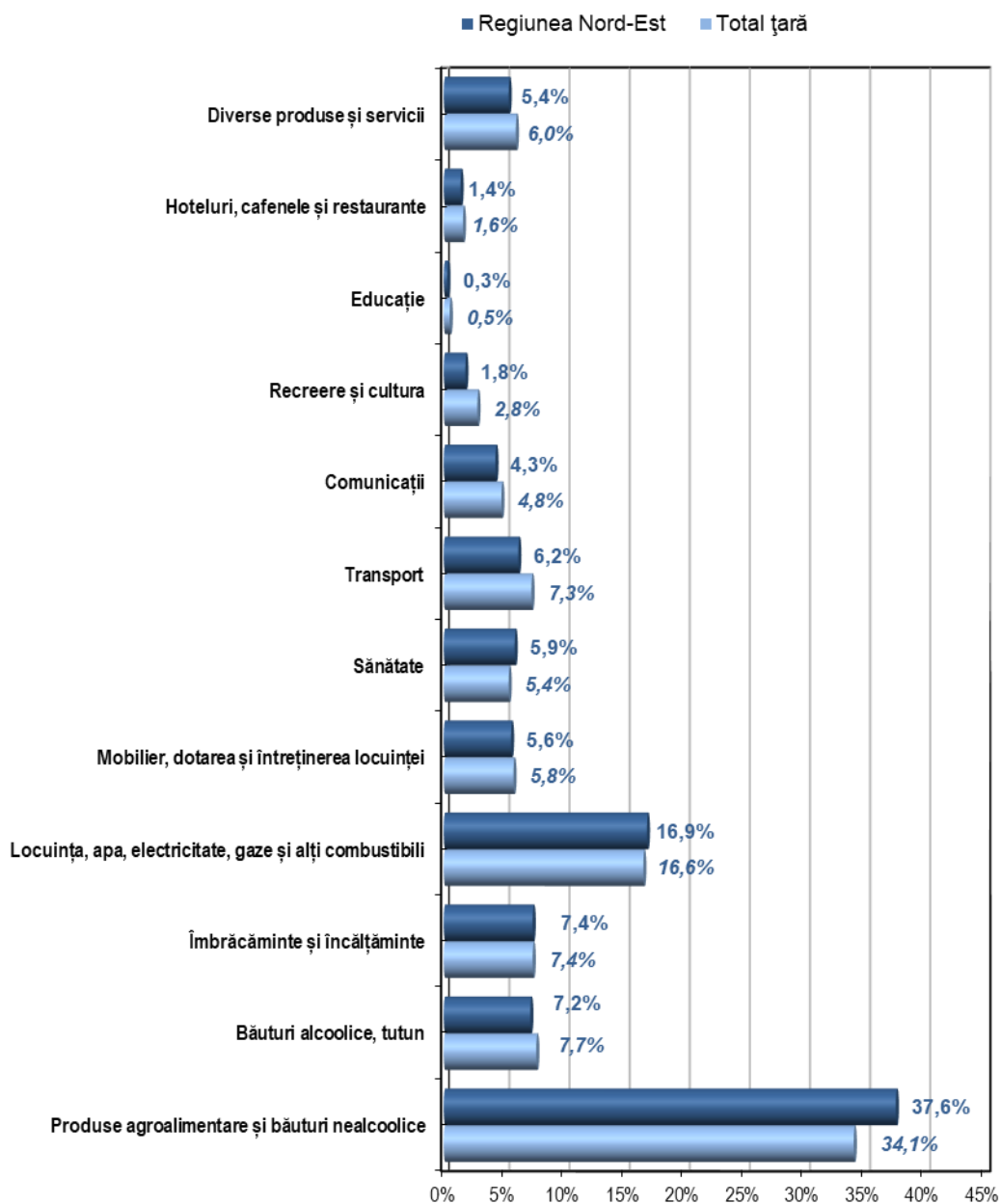

4.1 CÂȘTIGUL SALARIAL NOMINAL MEDIU BRUT LUNAR, PE ACTIVITĂȚI ALE ECONOMIEI NAȚIONALE

- lei /salariat -

| Activitatea (secțiuni CAEN Rev.2) | 2018 | 2019 | 2020 | 2021 | 2022 |
|---|-------------|-------------|-------------|-------------|-------------|
| Total | 4427 | 5070 | 5383 | 5778 | 6345 |
| Agricultură, silvicultură și pescuit | 3819 | 4084 | 3779 | 5107 | 5352 |
| Industrie total | 3728 | 4128 | 4350 | 4686 | 5259 |
| Industria extractivă | 2104 | 3063 | 3006 | 3580 | 3150 |
| Industria prelucrătoare | 3598 | 3998 | 4171 | 4459 | 5015 |
| Producția și furnizarea de energie electrică și termică, gaze, apă caldă și aer condiționat | 5884 | 6823 | 7280 | 7811 | 8941 |
| Distribuția apei; salubritate gestionarea deșeurilor, activități de decontaminare | 4033 | 4170 | 4567 | 5076 | 5626 |
| Construcții | 2952 | 4046 | 4254 | 4342 | 4535 |
| Comerț cu ridicata și cu amănuntul; repararea autovehiculelor și motocicletelor | 3213 | 3570 | 3825 | 4335 | 4440 |
| Transport și depozitare | 3675 | 4054 | 4409 | 4703 | 5320 |
| Hoteluri și restaurante | 2455 | 2680 | 2748 | 2850 | 3523 |
| Informații și comunicații | 7804 | 8884 | 9119 | 10034 | 12066 |
| Intermedieri financiare și asigurări | 5705 | 6494 | 6769 | 6336 | 7206 |
| Tranzacții imobiliare | 3274 | 3457 | 4010 | 3936 | 4292 |
| Activități profesionale, științifice și tehnice | 4213 | 5155 | 4901 | 5570 | 6684 |
| Activități de servicii administrative și activități de servicii suport | 3884 | 4100 | 4361 | 4687 | 5434 |
| Administrație publică și apărare; asigurări sociale din sistemul public ¹⁾ | 7296 | 8248 | 9044 | 9303 | 10133 |
| Învățământ | 5325 | 6554 | 6765 | 6700 | 7176 |
| Sănătate și asistență socială | 6041 | 6589 | 7008 | 7093 | 7185 |
| Activități de spectacole, culturale și recreative | 4200 | 4753 | 5021 | 5202 | 5800 |
| Alte activități de servicii | 2934 | 3227 | 3456 | 3794 | 4051 |

¹⁾ Exclusiv forțele armate și personalul asimilat (Ministerul Apărării Naționale, Ministerul Afacerilor Interne, Serviciul Român de Informații)

Sursa: Cercetarea statistică privind costul forței de muncă

4.2 CÂȘTIGUL SALARIAL NOMINAL MEDIU NET LUNAR, PE ACTIVITĂȚI ALE ECONOMIEI NAȚIONALE

- lei /salariat -

| Activitatea (secțiuni CAEN Rev.2) | 2018 | 2019 | 2020 | 2021 | 2022 |
|---|-------------|-------------|-------------|-------------|-------------|
| Total | 2691 | 3125 | 3327 | 3557 | 3939 |
| Agricultură, silvicultură și pescuit | 2299 | 2473 | 2281 | 3066 | 3565 |
| Industrie total | 2286 | 2547 | 2673 | 2887 | 3299 |
| Industria extractivă | 1287 | 2368 | 2346 | 2815 | 2444 |
| Industria prelucrătoare | 2209 | 2471 | 2572 | 2753 | 3169 |
| Producția și furnizarea de energie electrică și termică, gaze, apă caldă și aer condiționat | 3595 | 4157 | 4349 | 4707 | 5361 |
| Distribuția apei; salubritate gestionarea deșeurilor, activități de decontaminare | 2459 | 2541 | 2776 | 3092 | 3445 |
| Construcții | 1787 | 2994 | 3248 | 3325 | 3492 |
| Comerț cu ridicata și cu amănuntul; repararea autovehiculelor și motocicletelor | 1963 | 2179 | 2322 | 2624 | 2720 |
| Transport și depozitare | 2245 | 2456 | 2674 | 2852 | 3215 |
| Hoteluri și restaurante | 1500 | 1630 | 1685 | 1735 | 2156 |
| Informații și comunicații | 4912 | 5611 | 5762 | 6348 | 7616 |
| Intermedieri financiare și asigurări | 3447 | 3936 | 4116 | 3828 | 4351 |
| Tranzacții imobiliare | 1990 | 2082 | 2415 | 2372 | 2583 |
| Activități profesionale, științifice și tehnice | 2575 | 3217 | 3145 | 3521 | 4267 |
| Activități de servicii administrative și activități de servicii suport | 2367 | 2491 | 2646 | 2849 | 3294 |
| Administrație publică și apărare; asigurări sociale din sistemul public ¹⁾ | 4398 | 4958 | 5402 | 5573 | 6047 |
| Învățământ | 3183 | 3908 | 4037 | 3935 | 4245 |
| Sănătate și asistență socială | 3605 | 3922 | 4169 | 4192 | 4250 |
| Activități de spectacole, culturale și recreative | 2522 | 2842 | 2990 | 3097 | 3500 |
| Alte activități de servicii | 1781 | 1957 | 2095 | 2316 | 2453 |

¹⁾ Exclusiv forțele armate și personalul asimilat (Ministerul Apărării Naționale, Ministerul Afacerilor Interne, Serviciul Român de Informații)

Sursa: Cercetarea statistică privind costul forței de muncă

4.3 NIVELUL ȘI STRUCTURA VENITURILOR TOTALE ALE GOSPODĂRIILOR, PE TOTAL ȚARĂ ȘI REGIUNEA DE DEZVOLTARE NORD-EST

| | 2021 | | 2022 | |
|---|--------------------------|---------------------|----------------|---------------------|
| | Total țară | Regiunea Nord - Est | Total țară | Regiunea Nord - Est |
| | lei, lunar pe o persoană | | | |
| Venituri totale | 2243,43 | 1781,52 | 2575,07 | 2028,34 |
| | - procente - | | | |
| Venituri bănești | 93,5 | 88,9 | 92,7 | 88,0 |
| din care: | | | | |
| Salarii brute și alte drepturi salariale | 69 | 58,7 | 67,1 | 55,7 |
| Venituri din agricultură | 1,6 | 3,2 | 1,8 | 3,5 |
| Venituri din activități neagricole independente | 1,8 | 2,5 | 1,8 | 2,6 |
| Venituri din prestații sociale | 19,1 | 20,8 | 19,9 | 22,5 |
| Venituri din proprietate | 0,1 | 0,3 | 0,1 | 0,1 |
| Contravaloarea veniturilor în natură obținute de salariați și beneficiarii de prestații sociale | 1,1 | 0,8 | 1,4 | 1,3 |
| Contravaloarea consumului de produse agricole din resurse proprii | 5,4 | 10,3 | 5,9 | 10,7 |

4.4 NIVELUL ȘI STRUCTURA CHELTUIELILOR TOTALE ALE GOSPODĂRIILOR, PE TOTAL ȚARĂ ȘI REGIUNEA DE DEZVOLTARE NORD-EST

| | 2021 | | 2022 | |
|---|------------------------------|---------------------|----------------|---------------------|
| | Total țară | Regiunea Nord - Est | Total țară | Regiunea Nord - Est |
| | - lei, lunar pe o persoană - | | | |
| Cheltuieli totale | 1924,87 | 1597,75 | 2235,12 | 1808,79 |
| | - procente - | | | |
| Cheltuieli bănești | 93,7 | 88,4 | 93,2 | 88,0 |
| din care, pentru: | | | | |
| Cumpărarea de alimente și băuturi consumate | 17,5 | 18,1 | 18,2 | 19,1 |
| Cumpărarea de mărfuri nealimentare | 24 | 24,3 | 23,3 | 24,5 |
| Plata serviciilor | 14,8 | 15,0 | 15,1 | 14,5 |
| Cheltuieli pentru investiții | 0,4 | 0,5 | 0,6 | 0,4 |
| Cheltuieli de producție | 0,4 | 0,7 | 0,4 | 0,8 |
| Impozite, contribuție, cotizații, taxe | 33,2 | 26,7 | 32,1 | 25,5 |
| Contravaloarea consumului de produse agricole din resurse proprii | 6,3 | 11,6 | 6,8 | 12 |

4.5 CONSUMUL MEDIU LUNAR LA PRINCIPALELE PRODUSE ALIMENTARE ȘI BĂUTURI, PE LOCUIITOR, PE TOTAL ȚARĂ ȘI REGIUNEA DE DEZVOLTARE NORD-EST

- cantități medii lunare pe o persoană -

| | U.M. | 2021 | | 2022 | |
|---|------|------------|---------------------|------------|---------------------|
| | | Total țară | Regiunea Nord – Est | Total țară | Regiunea Nord – Est |
| Pâine și produse de franzelărie | Kg. | 7,381 | 6,124 | 7,249 | 5,871 |
| Mâlai | Kg. | 0,696 | 1,458 | 0,679 | 1,443 |
| Făină | Kg. | 0,786 | 0,976 | 0,784 | 0,992 |
| Paste făinoase | Kg. | 0,341 | 0,316 | 0,357 | 0,333 |
| Orez | Kg. | 0,429 | 0,506 | 0,435 | 0,517 |
| Carne proaspătă, total | Kg. | 3,883 | 3,844 | 3,921 | 3,900 |
| din care: | | | | | |
| de bovine | Kg. | 0,353 | 0,408 | 0,320 | 0,374 |
| de porcine | Kg. | 1,444 | 1,220 | 1,514 | 1,271 |
| de pasăre | Kg. | 1,705 | 1,803 | 1,711 | 1,881 |
| Preparate din carne | Kg. | 1,482 | 1,519 | 1,507 | 1,539 |
| Pește și produse din pește | Kg. | 0,769 | 0,827 | 0,736 | 0,788 |
| Lapte, total | l. | 5,446 | 6,187 | 5,253 | 6,097 |
| Brânzeturi și smântână | Kg. | 1,627 | 1,934 | 1,603 | 1,885 |
| din care: | | | | | |
| brânză de vacă (telemea) | Kg. | 0,462 | 0,219 | 0,459 | 0,204 |
| brânză de oaie | Kg. | 0,263 | 0,399 | 0,246 | 0,374 |
| brânză proaspătă de vacă | Kg. | 0,305 | 0,653 | 0,302 | 0,651 |
| cașcaval | Kg. | 0,175 | 0,154 | 0,176 | 0,153 |
| Ouă | buc. | 14,823 | 16,251 | 14,647 | 15,977 |
| Grăsimi, total | Kg. | 1,220 | 1,252 | 1,217 | 1,188 |
| din care: | | | | | |
| ulei de porumb, floarea soarelui, soia | Kg. | 0,906 | 0,981 | 0,905 | 0,938 |
| margarină | Kg. | 0,083 | 0,088 | 0,083 | 0,083 |
| unt | Kg. | 0,093 | 0,086 | 0,093 | 0,084 |
| Fructe, total | Kg. | 4,290 | 4,157 | 4,254 | 4,225 |
| din care: | | | | | |
| mere și pere | Kg. | 1,458 | 1,356 | 1,457 | 1,409 |
| vișine și cireșe | Kg. | 0,106 | 0,162 | 0,100 | 0,132 |
| struguri | Kg. | 0,307 | 0,312 | 0,318 | 0,344 |
| banane | Kg. | 0,897 | 0,871 | 0,898 | 0,894 |
| portocale, mandarine, lămâi | Kg. | 0,747 | 0,648 | 0,679 | 0,626 |
| Pepeni verzi și galbeni | Kg. | 0,838 | 0,809 | 0,719 | 0,703 |
| Fasole boabe și alte leguminoase pentru boabe | Kg. | 0,319 | 0,413 | 0,318 | 0,398 |
| Cartofi | Kg. | 3,022 | 3,519 | 2,988 | 3,441 |
| Legume și conserve din legume în echivalent legume proaspete, total | Kg. | 8,460 | 8,060 | 8,468 | 8,091 |
| din care: | | | | | |
| varză și conopidă | Kg. | 0,855 | 0,674 | 0,874 | 0,706 |
| tomate | Kg. | 1,191 | 0,985 | 1,138 | 1,015 |
| ardei și gogoșari | Kg. | 0,521 | 0,540 | 0,506 | 0,539 |
| fasole verde | Kg. | 0,060 | 0,070 | 0,066 | 0,060 |
| ceapă uscată | Kg. | 0,978 | 1,078 | 0,986 | 1,072 |
| Zahăr | Kg. | 0,674 | 0,735 | 0,663 | 0,671 |
| Cafea, ceai, cacao | Kg. | 0,269 | 0,239 | 0,271 | 0,223 |
| Apă minerală și alte băuturi nealcoolice | l. | 7,719 | 4,903 | 8,057 | 4,886 |
| Băuturi alcoolice, total | l. | 2,753 | 3,689 | 2,751 | 3,552 |
| din care: | | | | | |
| vin | l. | 0,840 | 1,481 | 0,902 | 1,557 |
| bere | l. | 1,673 | 1,915 | 1,609 | 1,732 |
| țuică și rachiu naturale | l. | 0,193 | 0,228 | 0,193 | 0,208 |

4.6 INDICIIL CÂȘTIGULUI SALARIAL REAL

- procente -

| Anii | 2003 | 2004 | 2005 | 2006 | 2007 | 2008 | 2009 | 2010 | 2011 | 2012 | 2013 | 2014 | 2015 | 2016 | 2017 | 2018 | 2019 | 2020 | 2021 | 2022 |
|------|-------|-------|-------|-------|-------|-------|-------|-------|-------|-------|-------|-------|-------|-------|-------|-------|-------|-------|-------|-------|
| 2003 | 100,0 | 110,5 | 126,3 | 137,7 | 158,0 | 184,1 | 181,2 | 174,6 | 171,4 | 173,1 | 174,4 | 185,4 | 204,3 | 228,4 | 257,6 | 278,2 | 302,8 | 317,9 | 321,3 | 314,2 |
| 2004 | | 100,0 | 114,3 | 124,6 | 143,0 | 166,5 | 163,9 | 158,0 | 155,0 | 156,5 | 157,7 | 167,7 | 184,8 | 206,6 | 233,0 | 251,6 | 273,9 | 287,5 | 290,6 | 284,1 |
| 2005 | | | 100,0 | 109,0 | 125,0 | 145,7 | 143,4 | 138,2 | 135,6 | 136,9 | 138,0 | 146,7 | 161,7 | 180,7 | 203,8 | 220,1 | 239,6 | 251,5 | 254,2 | 248,6 |
| 2006 | | | | 100,0 | 114,7 | 133,7 | 131,7 | 126,8 | 124,4 | 125,7 | 126,6 | 134,7 | 148,4 | 165,9 | 187,1 | 202,1 | 219,9 | 230,9 | 233,4 | 228,2 |
| 2007 | | | | | 100,0 | 116,5 | 114,7 | 110,5 | 108,4 | 109,5 | 110,3 | 117,4 | 129,3 | 144,6 | 163,0 | 176,1 | 191,7 | 201,1 | 203,3 | 198,8 |
| 2008 | | | | | | 100,0 | 98,5 | 94,9 | 93,1 | 94,0 | 94,7 | 100,7 | 111,0 | 124,1 | 139,9 | 151,1 | 164,5 | 172,7 | 174,6 | 170,7 |
| 2009 | | | | | | | 100,0 | 96,3 | 94,5 | 95,4 | 96,2 | 102,3 | 112,7 | 126,0 | 142,1 | 153,5 | 167,1 | 175,4 | 177,3 | 173,3 |
| 2010 | | | | | | | | 100,0 | 98,1 | 99,1 | 99,9 | 106,2 | 117,0 | 130,8 | 147,5 | 159,3 | 173,5 | 182,1 | 184,0 | 180,0 |
| 2011 | | | | | | | | | 100,0 | 101,0 | 101,7 | 108,2 | 119,2 | 133,3 | 150,3 | 162,4 | 176,7 | 185,5 | 187,6 | 183,3 |
| 2012 | | | | | | | | | | 100,0 | 100,8 | 107,1 | 118,1 | 132,0 | 148,8 | 160,7 | 175,0 | 183,7 | 185,7 | 181,5 |
| 2013 | | | | | | | | | | | 100,0 | 106,4 | 117,1 | 131,0 | 147,7 | 159,5 | 173,7 | 182,3 | 184,2 | 180,2 |
| 2014 | | | | | | | | | | | | 100,0 | 110,1 | 123,2 | 138,9 | 150,0 | 163,4 | 171,5 | 173,3 | 169,5 |
| 2015 | | | | | | | | | | | | | 100,0 | 111,8 | 126,1 | 136,1 | 148,2 | 155,6 | 157,3 | 153,8 |
| 2016 | | | | | | | | | | | | | | 100,0 | 112,8 | 121,8 | 132,5 | 139,1 | 140,7 | 137,6 |
| 2017 | | | | | | | | | | | | | | | 100,0 | 108,0 | 117,6 | 123,4 | 124,7 | 122,0 |
| 2018 | | | | | | | | | | | | | | | | 100,0 | 108,8 | 114,3 | 115,5 | 113,0 |
| 2019 | | | | | | | | | | | | | | | | | 100,0 | 104,9 | 106,1 | 113,8 |
| 2020 | | | | | | | | | | | | | | | | | | 100,0 | 101 | 98,9 |
| 2021 | | | | | | | | | | | | | | | | | | | 100,0 | 97,8 |
| 2022 | | | | | | | | | | | | | | | | | | | | 100,0 |

4.7 PRODUSUL INTERN BRUT PE CATEGORII DE RESURSE

- milioane lei prețuri curente -

| | 2018 ¹⁾ | 2019 ¹⁾ | 2020 | 2021 |
|--|--------------------|--------------------|----------------|----------------|
| Agricultură, silvicultură și pescuit | 1176,1 | 1253,3 | 1157,6 | 2015,2 |
| Industria extractivă; industria prelucrătoare; producția și furnizarea de energie electrică și termică, gaze, apă caldă și aer condiționat; distribuția apei; salubritate, gestionarea deșeurilor, activități de decontaminare | 4697,5 | 4831,6 | 4643,2 | 4605,8 |
| Construcții | 1952,0 | 2648,8 | 2730,7 | 2562,0 |
| Comerț cu ridicata și cu amănuntul; repararea autovehiculelor și motocicletelor; transport și depozitare; hoteluri și restaurante | 4841,1 | 5446,5 | 5545,0 | 6849,9 |
| Informații și comunicații | 2627,0 | 3606,6 | 4073,5 | 4940,5 |
| Intermedieri financiare și asigurări | 445,0 | 426,4 | 507,1 | 514,7 |
| Tranzacții imobiliare | 3945,3 | 4025,8 | 4690,1 | 5408,3 |
| Activități profesionale, științifice și tehnice; activități de servicii administrative și activități de servicii suport | 1930,5 | 2280,9 | 1925,9 | 2351,1 |
| Administrație publică și apărare; asigurări sociale din sistemul public; învățământ; sănătate și asistență socială | 5761,3 | 6777,6 | 7084,9 | 6999,8 |
| Activități culturale și spectacole; reparații de produse de uz casnic și alte servicii | 1151,2 | 1247,0 | 998,9 | 1091,9 |
| Valoarea adăugată brută (VABR) | 28527,0 | 32544,5 | 33356,9 | 37339,2 |
| Produs intern brut (PIBR) – Județul Iași | 31553,1 | 35992,7 | 36801,1 | 41363,3 |
| Produs intern brut pe locuitor – lei ²⁾ | 39773,3 | 45277,5 | 46223,3 | 53008,5 |

Notă: Datele sunt prezentate conform CAEN Rev.2

¹⁾ Date revizuite.

²⁾ Pentru perioada 2018 - 2021 s-a utilizat populația rezidentă la 1 iulie a fiecărui an

CAPITOLUL 5

LOCUIŢE ŞI UTILITĂŢI PUBLICE

Sursa datelor

- **Cercetări statistice**

- Cercetarea statistică privind modificările fondului de locuințe;
- Cercetarea statistică privind locuințele terminate;
- Cercetări statistice privind alimentarea cu apă, canalizare publică și spații verzi, distribuția gazelor naturale și alte cercetări statistice pentru domeniul edilitar.

Precizări metodologice

Fondul de locuințe s-a determinat pe baza datelor obținute la recensămintele populației și locuințelor și a modificărilor intervenite în cursul fiecărui an, respectiv:

- intrările, reprezentând locuințele date în folosință (locuințe noi și spațiile cu altă destinație transformate în locuințe);
- ieșirile, reprezentând demolările și schimbarea locuințelor în spații cu altă destinație.

Lungimea totală a rețelei simple de distribuție a apei potabile reprezintă lungimea tuburilor și conductelor instalate pe teritoriul localității respective, pentru transportul apei potabile de la conductele de aducțiune sau de la stațiile de pompare până la punctele de branșare a consumatorilor.

Lungimea totală a conductelor de distribuție a gazelor naturale se referă la totalitatea conductelor (din rețea și direct din conductele magistrale de transport) prin care se distribuie gaze la consumatorii dintr-o localitate, începând de la stațiile de reglare a presiunii și predare a gazelor de către furnizori până la punctele de branșare a consumatorilor.

5.G1 Locuințe terminate, după numărul camerelor de locuit

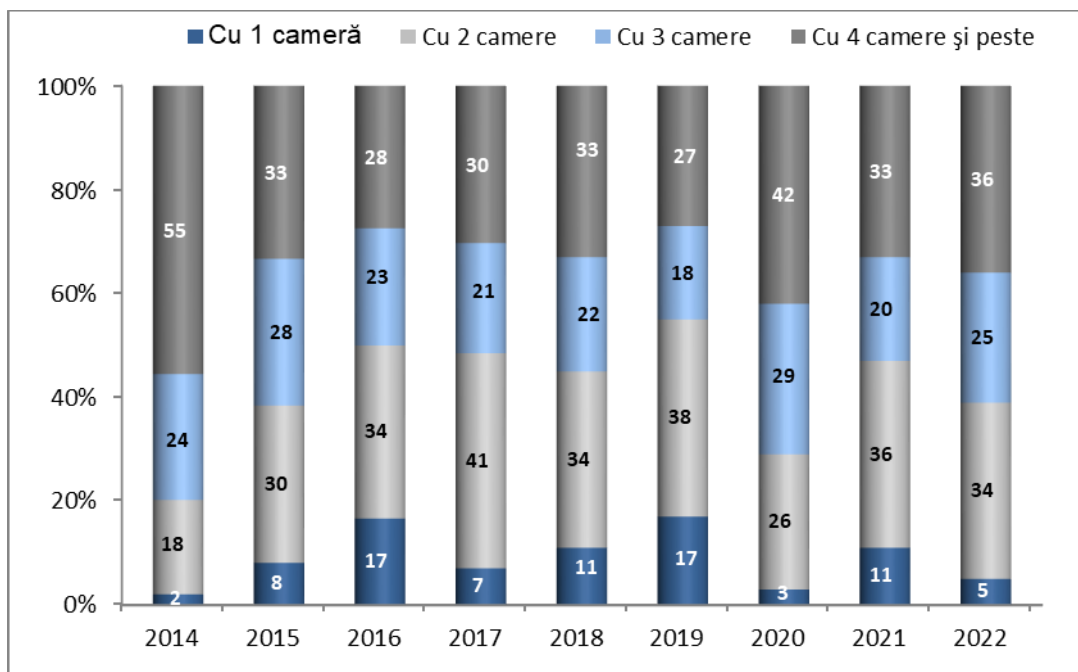

5.1 FONDUL DE LOCUINȚE

| Anii | Existent la sfârșitul anului | | |
|---------------------|------------------------------|-------------------------------|---|
| | Locuințe - număr - | Camere de locuit - număr - | Suprafața locuibilă - m ² - |
| 2014 | | | |
| Total | 314783 | 819992 | 14074224 |
| Proprietate publică | 3204 | 5304 | 110890 |
| Proprietate privată | 311579 | 814688 | 13963334 |
| 2015 | | | |
| Total | 317788 | 829430 | 14251122 |
| Proprietate publică | 3183 | 5258 | 109675 |
| Proprietate privată | 314605 | 824172 | 14141447 |
| 2016 | | | |
| Total | 321613 | 840309 | 14442458 |
| Proprietate publică | 3180 | 5252 | 109588 |
| Proprietate privată | 318433 | 835057 | 14332870 |
| 2017 | | | |
| Total | 324905 | 850106 | 14624884 |
| Proprietate publică | 3602 | 6108 | 125827 |
| Proprietate privată | 321303 | 843998 | 14499057 |
| 2018 | | | |
| Total | 327891 | 859494 | 14805583 |
| Proprietate publică | 3972 | 7058 | 147354 |
| Proprietate privată | 323919 | 852436 | 14658229 |
| 2019 | | | |
| Total | 331203 | 868792 | 15003213 |
| Proprietate publică | 3880 | 6907 | 143011 |
| Proprietate privată | 327323 | 861885 | 14860202 |
| 2020 | | | |
| Total | 333190 | 875648 | 15129434 |
| Proprietate publică | 3831 | 6818 | 140783 |
| Proprietate privată | 329359 | 868830 | 14988651 |
| 2021 | | | |
| Total | 372407 | 982308 | 17147729 |
| Proprietate publică | 4346 | 7730 | 158554 |
| Proprietate privată | 368061 | 974578 | 16989175 |
| 2022 | | | |
| Total | 375324 | 991610 | 17331558 |
| Proprietate publică | 4233 | 7523 | 151677 |
| Proprietate privată | 371091 | 984087 | 17179881 |

5.2 LOCUINȚE TERMINATE

| Anii | Locuințe (număr) | Suprafața (m ²) | | |
|--------------|---------------------|-----------------------------|--------|-----------|
| | | Construită | Utilă | Locuibilă |
| Total | | | | |
| 2010 | 1888 | 283095 | 215577 | 150678 |
| 2011 | 1598 | 255529 | 199373 | 143378 |
| 2012 | 1637 | 264592 | 208624 | 145909 |
| 2013 | 1725 | 265289 | 211601 | 145332 |
| 2014 | 1849 | 293916 | 229804 | 147434 |
| 2015 | 3033 | 378920 | 302792 | 178507 |
| 2016 | 3851 | 425936 | 332578 | 192411 |
| 2017 | 3363 | 404254 | 316371 | 186178 |
| 2018 | 3042 | 377959 | 310621 | 182982 |
| 2019 | 3371 | 417205 | 334749 | 199236 |
| 2020 | 2039 | 267188 | 206339 | 128865 |
| 2021 | 3389 | 427746 | 340278 | 208120 |
| 2022 | 2992 | 366620 | 279496 | 186842 |
| Urban | | | | |
| 2010 | 646 | 93500 | 69170 | 50632 |
| 2011 | 415 | 63785 | 48646 | 36815 |
| 2012 | 455 | 77590 | 61210 | 46909 |
| 2013 | 410 | 68795 | 57446 | 46127 |
| 2014 | 364 | 64837 | 51635 | 37773 |
| 2015 | 1401 | 156986 | 130329 | 76033 |
| 2016 | 1575 | 134655 | 108177 | 64466 |
| 2017 | 1342 | 142388 | 114336 | 67316 |
| 2018 | 1049 | 108580 | 96119 | 57153 |
| 2019 | 1974 | 216602 | 181956 | 107726 |
| 2020 | 493 | 43150 | 33436 | 19705 |
| 2021 | 1458 | 160786 | 135241 | 76303 |
| 2022 | 491 | 55254 | 44932 | 21927 |
| Rural | | | | |
| 2010 | 1242 | 189595 | 146407 | 100046 |
| 2011 | 1183 | 191744 | 150727 | 106563 |
| 2012 | 1182 | 187002 | 147414 | 99000 |
| 2013 | 1315 | 196494 | 154155 | 99205 |
| 2014 | 1485 | 229079 | 178169 | 109661 |
| 2015 | 1632 | 221934 | 172463 | 102474 |
| 2016 | 2276 | 291281 | 224401 | 127945 |
| 2017 | 2021 | 261866 | 202035 | 118862 |
| 2018 | 1993 | 269379 | 214502 | 125829 |
| 2019 | 1397 | 200603 | 152793 | 91510 |
| 2020 | 1546 | 224038 | 172903 | 109160 |
| 2021 | 1931 | 266960 | 205037 | 131817 |
| 2022 | 2501 | 311366 | 234564 | 164915 |

5.3 LOCUINȚE TERMINATE, DUPĂ NUMĂRUL CAMERELOR DE LOCUIT, SURSE DE FINANȚARE ȘI MEDII

- număr -

| | 2017 | 2018 | 2019 | 2020 | 2021 | 2022 |
|------------------------------------|-------------|-------------|-------------|-------------|-------------|-------------|
| Total | | | | | | |
| Total | 3363 | 3042 | 3371 | 2039 | 3389 | 2992 |
| După medii | | | | | | |
| Urban | 1342 | 1049 | 1974 | 493 | 1458 | 491 |
| Rural | 2021 | 1993 | 1397 | 1546 | 1931 | 2501 |
| După numărul camerelor de locuit | | | | | | |
| Cu 1 cameră | 284 | 345 | 570 | 70 | 375 | 153 |
| Cu 2 camere | 1375 | 1029 | 1279 | 521 | 1205 | 1025 |
| Cu 3 camere | 711 | 656 | 621 | 589 | 677 | 744 |
| Cu 4 camere | 496 | 466 | 417 | 428 | 718 | 620 |
| Cu 5 camere și peste | 497 | 546 | 484 | 431 | 414 | 450 |
| Din acestea, finanțate din: | | | | | | |
| Fonduri private | | | | | | |
| Total | 2863 | 2587 | 3371 | 2039 | 3389 | 2992 |
| După medii | | | | | | |
| Urban | 952 | 594 | 1974 | 493 | 1458 | 491 |
| Rural | 1911 | 1993 | 1397 | 1546 | 1931 | 2501 |
| După numărul camerelor de locuit | | | | | | |
| Cu 1 cameră | 260 | 226 | 570 | 70 | 375 | 153 |
| Cu 2 camere | 990 | 822 | 1279 | 521 | 1205 | 1025 |
| Cu 3 camere | 649 | 591 | 621 | 589 | 677 | 744 |
| Cu 4 camere | 468 | 443 | 417 | 428 | 718 | 620 |
| Cu 5 camere și peste | 496 | 505 | 484 | 431 | 414 | 450 |
| Fonduri publice | | | | | | |
| Total | 500 | 455 | ... | ... | ... | ... |
| După medii | | | | | | |
| Urban | 390 | 455 | ... | ... | ... | ... |
| Rural | 110 | ... | ... | ... | ... | ... |
| După numărul camerelor de locuit | | | | | | |
| Cu 1 cameră | 24 | 119 | ... | ... | ... | ... |
| Cu 2 camere | 385 | 207 | ... | ... | ... | ... |
| Cu 3 camere | 62 | 65 | ... | ... | ... | ... |
| Cu 4 camere | 28 | 23 | ... | ... | ... | ... |
| Cu 5 camere și peste | 1 | 41 | ... | ... | ... | ... |

5.4 LOCUINȚE TERMINATE, DUPĂ TIPURILE DE INSTALAȚII CU CARE SUNT DOTATE

| | - număr - | | | | | |
|---|-------------|-------------|-------------|-------------|-------------|-------------|
| | 2017 | 2018 | 2019 | 2020 | 2021 | 2022 |
| Total | 3363 | 3042 | 3371 | 2039 | 3389 | 2992 |
| Electrică | 3362 | 3041 | 3371 | 2039 | 3387 | 2992 |
| De alimentare cu apă potabilă | 3311 | 2975 | 3278 | 1984 | 3317 | 2939 |
| De canalizare | 2647 | 2356 | 2894 | 1546 | 2846 | 2524 |
| De încălzire, din care: | | | | | | |
| Centrală termică (inclusiv termoficare) | 3196 | 2875 | 3191 | 1872 | 3238 | 2861 |
| Sobe cu gaze | 8 | 5 | 1 | 2 | - | 8 |
| Sobe cu combustibil solid sau lichid | 156 | 155 | 168 | 159 | 145 | 107 |
| Urban | 1342 | 1049 | 1974 | 493 | 1458 | 491 |
| Electrică | 1342 | 1049 | 1974 | 493 | 1458 | 491 |
| De alimentare cu apă potabilă | 1337 | 1047 | 1973 | 492 | 1454 | 480 |
| De canalizare | 1289 | 1029 | 1959 | 478 | 1441 | 464 |
| De încălzire, din care: | | | | | | |
| Centrală termică (inclusiv termoficare) | 1337 | 1048 | 1974 | 492 | 1458 | 491 |
| Sobe cu gaze | - | - | - | - | - | - |
| Sobe cu combustibil solid sau lichid | 5 | 1 | - | 1 | - | - |
| Rural | 2021 | 1993 | 1397 | 1546 | 1931 | 2501 |
| Electrică | 2020 | 1992 | 1397 | 1546 | 1929 | 2501 |
| De alimentare cu apă potabilă | 1974 | 1928 | 1305 | 1492 | 1863 | 2459 |
| De canalizare | 1358 | 1327 | 935 | 1068 | 1405 | 2060 |
| De încălzire, din care: | | | | | | |
| Centrală termică (inclusiv termoficare) | 1859 | 1827 | 1217 | 1380 | 1780 | 2370 |
| Sobe cu gaze | 8 | 5 | 1 | 2 | - | 8 |
| Sobe cu combustibil solid sau lichid | 151 | 154 | 168 | 158 | 145 | 107 |

5.5 STRĂZILE ORĂȘENEȘTI (la sfârșitul anului)

| | 2017 | 2018 | 2019 | 2020 | 2021 | 2022 |
|--------------------------------------|------------|------------|------------|------------|------------|------------|
| | | | | | | - km - |
| Lungimea străzilor orășenești | 789 | 805 | 807 | 809 | 797 | 797 |
| din care: | | | | | | |
| Modernizate | 516 | 524 | 534 | 539 | 523 | 529 |

5.6 TRANSPORTUL URBAN DE PASAGERI

| | 2017 | 2018 | 2019 | 2020 | 2021 | 2022 |
|---|-------|--------|-------|-------|-------|-------|
| Lungimea liniei simple (km), la sfârșitul anului | | | | | | |
| Tramvaie | 83 | 79 | 79 | 79 | 79 | 79 |
| Numărul vehiculelor în inventar, la sfârșitul anului | | | | | | |
| Tramvaie | 124 | 126 | 126 | 126 | 126 | 126 |
| Autobuze și microbuze | 161 | 169 | 169 | 166 | 166 | 166 |
| Pasageri transportați – mii | | | | | | |
| Tramvaie | 75281 | 73721 | 35472 | 28025 | 30814 | 37592 |
| Autobuze și microbuze | 89292 | 101373 | 46180 | 36061 | 39623 | 49904 |

5.7 CANALIZARE PUBLICĂ ȘI SPAȚII VERZI (la sfârșitul anului)

| | 2017 | 2018 | 2019 | 2020 | 2021 | 2022 |
|--|---------------|---------------|---------------|---------------|---------------|---------------|
| Localități ¹⁾ cu instalații de canalizare publică - număr, | 42 | 46 | 50 | 52 | 54 | 54 |
| din care: | | | | | | |
| Municipii și orașe | 5 | 5 | 5 | 5 | 5 | 5 |
| Lungimea totală simplă a conductelor de canalizare publică- km | 1137,2 | 1177,2 | 1328,6 | 1424,7 | 1445,1 | 1456,8 |
| Suprafața spațiilor verzi din municipii și orașe - ha | 838 | 849 | 827 | 913 | 1005 | 990 |

¹⁾ Municipii, orașe, comune

5.8 REȚEAUA ȘI VOLUMUL GAZELOR NATURALE DISTRIBUITE

| | 2017 | 2018 | 2019 | 2020 | 2021 | 2022 |
|---|--------|--------|--------|--------|--------|--------|
| Localități ¹⁾ în care se distribuie gaze naturale (număr) | 25 | 25 | 25 | 25 | 25 | 27 |
| - la sfârșitul anului | | | | | | |
| din care: | | | | | | |
| Municipii și orașe | 5 | 5 | 5 | 5 | 5 | 5 |
| Lungimea simplă a conductelor de distribuție (km) | | | | | | |
| - la sfârșitul anului | 1341,5 | 1381,2 | 1510,3 | 1581,0 | 1620,4 | 1845,9 |
| Volumul gazelor naturale distribuite - mii m³ | 200412 | 207079 | 209650 | 208745 | 244581 | 212435 |
| din care: | | | | | | |
| Pentru uz casnic | 109284 | 115141 | 118322 | 117071 | 138709 | 120027 |

¹⁾ Municipii, orașe, comune

5.9 REȚEAUA ȘI VOLUMUL APEI POTABILE DISTRIBUITE

| | 2017 | 2018 | 2019 | 2020 | 2021 | 2022 |
|---|--------|--------|--------|--------|--------|--------|
| Localități ¹⁾ cu instalații de alimentare cu apă potabilă (număr) - la sfârșitul anului | 72 | 73 | 73 | 76 | 79 | 80 |
| din care: | | | | | | |
| Municipii și orașe | 5 | 5 | 5 | 5 | 5 | 5 |
| Lungimea totală simplă a rețelei de distribuție a apei potabile (km) - la sfârșitul anului | 2363,5 | 2532,1 | 2766,1 | 2874,7 | 3034,2 | 3099,5 |
| din care: | | | | | | |
| Municipii și orașe | 641,0 | 656,6 | 665,9 | 671,2 | 671,5 | 676,0 |
| Apa potabilă distribuită - mii m³ | 27054 | 25914 | 26724 | 26635 | 27171 | 28202 |
| din care: | | | | | | |
| Pentru uz casnic | 16661 | 17225 | 17531 | 18058 | 19082 | 19343 |
| din total: consumatorilor la care sunt instalate apometre – mii m ³ | 27042 | 25914 | 26724 | 26635 | 27171 | 28196 |
| Apă potabilă distribuită prin apometre, față de total - % | 100,0 | 100,0 | 100,0 | 100,0 | 100,0 | 100,0 |

¹⁾ Municipii, orașe, comune

5.10 FONDUL DE LOCUINȚE, PE LOCALITĂȚI, LA 31 DECEMBRIE 2022

| Localitate | Total | | | Din total locuințe: | |
|---------------------------|------------------|--------------------------|---------------------------------------|-------------------------------|-------------------------------|
| | Locuințe (număr) | Camere de locuit (număr) | Suprafața locuibilă (m ²) | Proprietate majoritar de stat | Proprietate majoritar privată |
| Total | 375324 | 991610 | 17331558 | 4233 | 371091 |
| Municipii și orașe | 180101 | 432179 | 8209408 | 3673 | 176428 |
| Municipiul Iași | 152652 | 359833 | 6815456 | 3255 | 149397 |
| Municipiul Pașcani | 15219 | 39112 | 773227 | 190 | 15029 |
| Orașul Hârlău | 3979 | 10393 | 185833 | 59 | 3920 |
| Orașul Podu Iloaiei | 3249 | 9506 | 173054 | 89 | 3160 |
| Orașul Târgu Frumos | 5002 | 13335 | 261838 | 80 | 4922 |
| Comune | 195223 | 559431 | 9122150 | 560 | 194663 |
| Alexandru I. Cuza | 1152 | 3022 | 44655 | 8 | 1144 |
| Andrieșeni | 1703 | 4411 | 61463 | 3 | 1700 |
| Aroneanu | 2275 | 7242 | 133748 | 4 | 2271 |
| Balș | 1267 | 3978 | 58594 | - | 1267 |
| Bârnova | 4700 | 15656 | 324543 | 6 | 4694 |
| Bălțați | 1859 | 5844 | 91034 | 2 | 1857 |
| Belcești | 4846 | 12318 | 184209 | 3 | 4843 |
| Bivolari | 1642 | 4524 | 63342 | 1 | 1641 |
| Brăești | 1326 | 3520 | 56769 | 2 | 1324 |
| Butea | 1549 | 3847 | 58013 | 2 | 1547 |
| Ceplenița | 1509 | 3899 | 56142 | - | 1509 |
| Ciohorâni | 643 | 1799 | 22219 | 1 | 642 |
| Ciorțești | 1788 | 4849 | 66419 | 5 | 1783 |
| Ciurea | 8178 | 23940 | 431596 | 19 | 8159 |
| Coarnele Caprei | 1075 | 2667 | 36822 | - | 1075 |
| Comarna | 2473 | 6393 | 96916 | 1 | 2472 |
| Costești | 739 | 2029 | 28969 | 1 | 738 |
| Costuleni | 2508 | 6251 | 80803 | 7 | 2501 |
| Cotnari | 2773 | 7104 | 105228 | 5 | 2768 |
| Cozmești | 1181 | 2825 | 38053 | 9 | 1172 |
| Cristești | 1726 | 5253 | 93417 | 1 | 1725 |
| Cucuteni | 607 | 1325 | 16992 | 8 | 599 |
| Dagâța | 1785 | 4840 | 71138 | 2 | 1783 |
| Deleni | 3151 | 8856 | 123313 | 10 | 3141 |
| Dobrovăț | 1404 | 3546 | 51612 | 22 | 1382 |
| Dolhești | 1085 | 2911 | 41034 | 6 | 1079 |
| Drăgușeni | 574 | 1438 | 18116 | - | 574 |
| Dumești | 2023 | 5517 | 86011 | 1 | 2022 |
| Erbiceni | 1989 | 5202 | 76233 | 1 | 1988 |
| Fântânele | 710 | 1632 | 24584 | - | 710 |
| Focuri | 1459 | 3467 | 51113 | 1 | 1458 |
| Golăiești | 1382 | 3706 | 53527 | - | 1382 |
| Gorban | 1228 | 3037 | 41760 | - | 1228 |
| Grajduri | 1241 | 3741 | 65189 | 15 | 1226 |
| Gropnița | 1321 | 3416 | 52874 | 1 | 1320 |
| Grozești | 686 | 1971 | 30420 | 4 | 682 |
| Hălăucești | 2244 | 6824 | 110659 | 2 | 2242 |
| Hărmănești | 879 | 2365 | 35981 | - | 879 |
| Heleșteni | 1006 | 2343 | 30488 | 2 | 1004 |
| Holboca | 5054 | 15294 | 311676 | 4 | 5050 |
| Horlești | 1093 | 2738 | 39054 | - | 1093 |
| Ion Neculce | 2454 | 7277 | 130159 | - | 2454 |
| Ipatele | 844 | 1974 | 28000 | 2 | 842 |
| Lespezi | 2285 | 6109 | 90256 | 2 | 2283 |

| Localitate | Total | | | Din total locuințe: | |
|---------------------|---------------------|--------------------------------|---|----------------------------------|-------------------------------------|
| | Locuințe (număr) | Camere de locuit (număr) | Suprafața locuibilă (m ²) | Proprietate majoritar de stat | Proprietate majoritar privată |
| Lețcani | 3174 | 9521 | 161610 | 9 | 3165 |
| Lungani | 1946 | 4859 | 70402 | - | 1946 |
| Mădârjac | 612 | 1690 | 27592 | 3 | 609 |
| Mircești | 1249 | 4135 | 67419 | - | 1249 |
| Mironeasa | 1247 | 3135 | 47388 | - | 1247 |
| Miroslava | 15121 | 51604 | 943219 | 3 | 15118 |
| Miroslovești | 1781 | 4676 | 62701 | 4 | 1777 |
| Mogoșești | 2265 | 6131 | 94435 | 1 | 2264 |
| Mogoșești-Siret | 1556 | 4658 | 72145 | 4 | 1552 |
| Mosna | 849 | 2083 | 30915 | 4 | 845 |
| Moțca | 1787 | 5773 | 87133 | 1 | 1786 |
| Movileni | 1267 | 3100 | 41456 | - | 1267 |
| Oțeleni | 1563 | 4004 | 57549 | 1 | 1562 |
| Plugari | 1323 | 3759 | 54986 | 4 | 1319 |
| Popești | 1538 | 4020 | 61719 | 2 | 1536 |
| Popricani | 3269 | 9448 | 150793 | 4 | 3265 |
| Prisăcani | 1462 | 4126 | 66527 | 2 | 1460 |
| Proboata | 1575 | 3949 | 59640 | - | 1575 |
| Răchiteni | 1114 | 4067 | 68777 | 2 | 1112 |
| Răducăneni | 2934 | 7872 | 114277 | 11 | 2923 |
| Rediu | 4846 | 15300 | 308549 | - | 4846 |
| Românești | 891 | 2250 | 34183 | - | 891 |
| Roșcani | 578 | 1469 | 19616 | 1 | 577 |
| Ruginoasa | 2144 | 6226 | 92387 | 1 | 2143 |
| Scânteia | 1509 | 4208 | 66040 | 1 | 1508 |
| Schitu-Duca | 2316 | 6285 | 103493 | 15 | 2301 |
| Scobinți | 2787 | 7624 | 119416 | 3 | 2784 |
| Sinești | 1385 | 3802 | 57678 | 10 | 1375 |
| Sirețel | 1384 | 3856 | 60791 | 11 | 1373 |
| Stolniceni-Prăjescu | 2016 | 6130 | 99294 | 3 | 2013 |
| Strunga | 1867 | 5332 | 73526 | 8 | 1859 |
| Șcheia | 1182 | 3190 | 49302 | 4 | 1178 |
| Șipote | 1899 | 4990 | 67231 | 4 | 1895 |
| Tansa | 1711 | 4996 | 74385 | 3 | 1708 |
| Tătăruși | 2215 | 6339 | 93618 | - | 2215 |
| Todirești | 2017 | 6982 | 96711 | 1 | 2016 |
| Tomești | 5496 | 15826 | 302694 | 4 | 5492 |
| Trifești | 1374 | 3598 | 48887 | 2 | 1372 |
| Țibana | 2572 | 7432 | 106236 | 4 | 2568 |
| Țibănești | 3050 | 8874 | 134316 | 20 | 3030 |
| Țigănași | 1615 | 4541 | 70128 | 1 | 1614 |
| Țuțora | 1119 | 3034 | 43924 | 5 | 1114 |
| Ungheni | 1692 | 5126 | 83127 | 13 | 1679 |
| Valea Lupului | 6715 | 21585 | 457128 | 193 | 6522 |
| Valea Seacă | 1902 | 6053 | 94545 | 1 | 1901 |
| Vânători | 1721 | 5005 | 83033 | 10 | 1711 |
| Victoria | 1750 | 4493 | 67118 | 3 | 1747 |
| Vlădeni | 1707 | 4212 | 55285 | 18 | 1689 |
| Voinești | 2715 | 7163 | 105683 | 3 | 2712 |

CAPITOLUL 6

PROTECȚIE ȘI ASISTENȚĂ SOCIALĂ

Sursa datelor

- **Surse administrative**

- Agenția Națională pentru Ocuparea Forței de Muncă, pentru datele privind protecția socială a șomerilor înregistrați;
- Casa Națională de Pensii Publice, pentru datele privind protecția socială a pensionarilor de asigurări sociale;
- Ministerul Muncii și Protecției Sociale, pentru datele privind căminele pentru persoane vârstnice, pentru alocații și alte ajutoare acordate populației și pentru cantinele de ajutor social.

Precizări metodologice

Pensia medie lunară s-a calculat prin raportarea sumelor cuvenite (conform deciziilor) pensionarilor existenți în plată în anul de referință, la numărul mediu lunar al acestora împărțit cu 12.

Pensia medie nominal netă pentru calculul pensiei reale se stabilește prin deducerea impozitului din sumele cuvenite drept pensii și a contribuției de asigurări sociale de sănătate.

Indicele pensiei reale s-a calculat, numai pentru pensionarii de asigurări sociale de stat, ca raport procentual între indicele pensiei medii nominale și indicele general al prețurilor de consum.

Beneficiile (prestațiile) de asistență socială reprezintă o formă de suplimentare sau de substituție a veniturilor individuale/familiale obținute din muncă, în vederea asigurării unui nivel de trai minimal, precum și o formă de sprijin în scopul promovării incluziunii sociale și creșterii calității vieții anumitor categorii de persoane ale căror drepturi sociale sunt prevăzute expres de lege.

Acestea se referă la:

- beneficii de asistență socială pentru prevenirea și combaterea sărăciei și riscului de exclusiune socială;
- beneficii de asistență socială pentru susținerea copilului și familiei;
- beneficii de asistență socială pentru sprijinirea persoanelor cu nevoi speciale;
- beneficii de asistență socială pentru situații deosebite. Beneficiile de asistență socială se acordă în bani sau

în natură și cuprind: alocații, indemnizații, ajutoare sociale și facilități.

Serviciile sociale reprezintă activitatea sau ansamblul de activități realizate pentru a răspunde nevoilor sociale, precum și celor speciale, individuale, familiale sau de grup, în vederea depășirii situațiilor de dificultate, prevenirii și combaterii riscului de exclusiune socială, promovării incluziunii sociale și creșterii calității vieții.

6.G1 Evoluția numărului mediu al pensionarilor în județul Iași

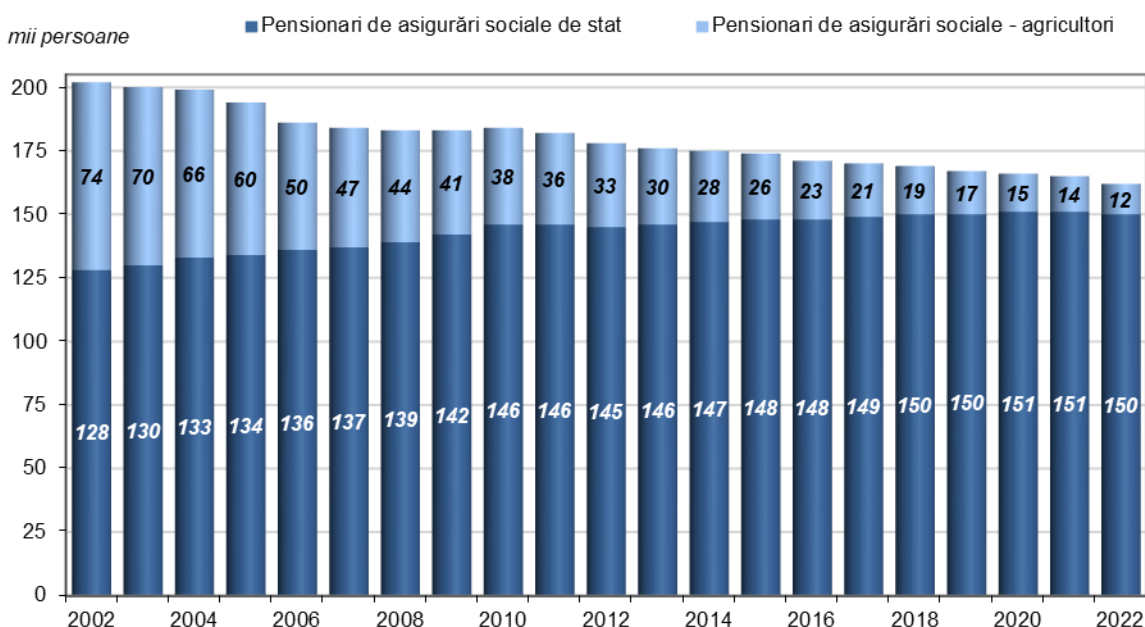

6.1 CHELTUIELI CU PROTECȚIA SOCIALĂ A ȘOMERILOR

- mii lei -

| | 2017 | 2018 | 2019 | 2020 | 2021 | 2022 |
|---|--------------|--------------|--------------|---------------|---------------|--------------|
| Total | 19577 | 23210 | 60219 | 279750 | 112806 | 90901 |
| Indemnizație de șomaj (șomeri cu experiență în muncă) ¹⁾ | 5558 | 5632 | 5698 | 8826 | 10450 | 5367 |
| Indemnizație de șomaj (șomeri fără experiență în muncă) ²⁾ | 485 | 286 | 246 | 303 | 364 | 210 |
| Cheltuieli pentru formarea profesională | 448 | 432 | 628 | 871 | 1672 | 1516 |
| Plata absolvenților | 3646 | 3964 | 5089 | 4368 | 3869 | 5688 |
| Plăți pentru stimularea șomerilor care se angajează înainte de expirarea perioadei de șomaj ³⁾ | 203 | 214 | 330 | 374 | 609 | 287 |
| Plăți pentru stimularea mobilității forței de muncă ³⁾ | 414 | 836 | 744 | 1301 | 1291 | 1325 |
| Plăți pentru stimularea angajatorilor care încadrează șomeri din categoria defavorizați ³⁾ | 3855 | 3933 | 2375 | 13737 | 28003 | 37454 |
| Plăți pentru stimularea absolvenților | 55 | 54 | 51 | 53 | 81 | 46 |
| Combaterea marginalizării sociale ⁴⁾ | 11 | 5 | 47 | 58 | 72 | 80 |
| Alte cheltuieli | 4902 | 7854 | 45011 | 249859 | 66395 | 38928 |

¹⁾ Indemnizația de șomaj acordată persoanelor aflate în șomaj ca urmare a pierderii locului de muncă, conform articolului 39 din Legea nr. 76/2002, precum și alte sume acordate în completarea veniturilor salariale ale angajaților conform articolului 72 din Legea nr.76/2002 privind sistemul asigurărilor pentru șomaj și stimularea ocupării forței de muncă cu modificările și completările ulterioare.

²⁾ Indemnizația de șomaj acordată absolvenților instituțiilor de învățământ, conform articolului 40 din Legea nr.76/2002, precum și alte sume acordate în completarea veniturilor salariale ale angajaților conform articolelor 72-73 din Legea nr.76/2002 privind sistemul asigurărilor pentru șomaj și stimularea ocupării forței de muncă (cu modificările și completările ulterioare).

³⁾ Alte categorii de cheltuieli, conform Legii nr.76/2002, privind sistemul asigurărilor pentru șomaj și stimularea ocupării forței de muncă (cu modificările și completările ulterioare).

⁴⁾ Conform Legii nr.116/2002 privind prevenirea și combaterea marginalizării sociale.

Sursa: Agenția Națională pentru Ocuparea Forței de Muncă.

6.2 NUMĂRUL MEDIU AL PENSIONARILOR ȘI PENSIA MEDIE LUNARĂ

| | 2017 | 2018 | 2019 | 2020 | 2021 | 2022 |
|---|--------|--------|--------|--------|--------|--------|
| Numărul mediu – persoane | | | | | | |
| Pensionari de asigurări sociale de stat | 148986 | 149910 | 150232 | 150765 | 150584 | 149698 |
| Pensionari de asigurări sociale - agricultori | 21118 | 19040 | 17045 | 15357 | 13512 | 11570 |
| Pensionari I.O.V.R. | 172 | 152 | 126 | 114 | 100 | 80 |
| Beneficiari de ajutor social-tip pensie | 7 | 6 | 5 | 4 | 4 | 4 |
| Pensia medie lunară – lei | | | | | | |
| Pensii de asigurări sociale de stat | 1002 | 1096 | 1207 | 1392 | 1532 | 1692 |
| Pensii de asigurări sociale - agricultori | 418 | 460 | 509 | 586 | 641 | 709 |
| Pensii I.O.V.R. | 249 | 250 | 257 | 261 | 253 | 247 |
| Ajutoare sociale – tip pensie | 257 | 270 | 308 | 379 | 382 | 385 |

6.3 INDICIILE PENSIEI MEDII REALE A PENSIONARILOR DE ASIGURĂRI SOCIALE DE STAT

- procente -

| | 2003 | 2004 | 2005 | 2006 | 2007 | 2008 | 2009 | 2010 | 2011 | 2012 | 2013 | 2014 | 2015 | 2016 | 2017 | 2018 | 2019 | 2020 | 2021 | 2022 |
|------|-------|-------|-------|-------|-------|-------|-------|-------|-------|-------|-------|-------|-------|-------|-------|-------|-------|-------|-------|-------|
| 2003 | 100,0 | 111,7 | 120,7 | 131,8 | 161,9 | 217,3 | 243,4 | 237,6 | 226,4 | 226,5 | 226,6 | 233,4 | 245,2 | 263,5 | 301,0 | 316,2 | 333,7 | 374,5 | 393,2 | 379,8 |
| 2004 | | 100,0 | 108,1 | 118,0 | 145,0 | 194,5 | 217,9 | 212,7 | 202,6 | 202,7 | 202,9 | 208,9 | 219,4 | 235,8 | 269,4 | 283,0 | 298,7 | 335,2 | 351,9 | 340,0 |
| 2005 | | | 100,0 | 109,2 | 134,1 | 179,8 | 201,6 | 196,7 | 187,4 | 187,6 | 187,6 | 193,2 | 203,0 | 218,1 | 249,2 | 261,8 | 276,4 | 310,1 | 325,6 | 314,5 |
| 2006 | | | | 100,0 | 122,8 | 164,6 | 184,6 | 180,0 | 171,6 | 171,6 | 171,7 | 177,0 | 185,9 | 199,7 | 228,2 | 239,7 | 253,0 | 284,0 | 298,1 | 288,0 |
| 2007 | | | | | 100,0 | 134,1 | 150,3 | 146,7 | 139,7 | 139,8 | 139,9 | 144,1 | 151,3 | 162,6 | 185,8 | 195,2 | 206,0 | 231,2 | 242,8 | 234,5 |
| 2008 | | | | | | 100,0 | 112,0 | 109,4 | 104,2 | 104,2 | 104,3 | 107,5 | 112,9 | 121,2 | 138,5 | 145,6 | 153,6 | 172,4 | 181,0 | 174,8 |
| 2009 | | | | | | | 100,0 | 97,5 | 93,0 | 93,0 | 93,0 | 95,8 | 100,7 | 108,2 | 123,7 | 129,9 | 137,1 | 153,8 | 161,5 | 156,0 |
| 2010 | | | | | | | | 100,0 | 95,3 | 95,3 | 95,3 | 98,3 | 103,2 | 110,9 | 126,7 | 133,1 | 140,5 | 157,7 | 165,5 | 159,9 |
| 2011 | | | | | | | | | 100,0 | 100,1 | 100,1 | 103,1 | 108,3 | 116,4 | 132,9 | 139,7 | 147,4 | 165,5 | 173,7 | 167,8 |
| 2012 | | | | | | | | | | 100,0 | 103,0 | 108,3 | 116,3 | 132,9 | 139,6 | 147,3 | 165,3 | 173,6 | 173,7 | 167,7 |
| 2013 | | | | | | | | | | | 100,0 | 105,0 | 112,9 | 129,0 | 135,5 | 143,0 | 160,4 | 168,5 | 162,7 | |
| 2014 | | | | | | | | | | | | 100,0 | 107,5 | 122,8 | 128,9 | 136,2 | 152,7 | 160,4 | 154,9 | |
| 2015 | | | | | | | | | | | | | 100,0 | 114,3 | 120,1 | 126,7 | 142,1 | 149,3 | 144,1 | |
| 2016 | | | | | | | | | | | | | | 100,0 | 105,0 | 110,9 | 124,4 | 130,6 | 126,2 | |
| 2017 | | | | | | | | | | | | | | | 100,0 | 105,6 | 118,4 | 124,4 | 120,1 | |
| 2018 | | | | | | | | | | | | | | | | 100,0 | 112,2 | 117,8 | 113,8 | |
| 2019 | | | | | | | | | | | | | | | | | 100,0 | 105,0 | 101,4 | |
| 2020 | | | | | | | | | | | | | | | | | | 100,0 | 96,6 | |
| 2021 | | | | | | | | | | | | | | | | | | | 100,0 | 96,6 |
| 2022 | | | | | | | | | | | | | | | | | | | | 100,0 |

6.4 ALOCAȚII ȘI ALTE AJUTOARE ACORDATE POPULAȚIEI, ÎN ANUL 2022

| | Număr mediu lunar de beneficiari | Sume plătite - mii lei - |
|---|----------------------------------|--------------------------|
| Alocații de stat pentru copii | 189938 | 665066 |
| Indemnizații pentru creșterea copilului | 7428 | 265858 |
| Stimulente pentru inserție | 3759 | 34925 |
| Subvenții pentru asociații și fundații | 623 | 1213 |
| Ajutoare sociale pentru asigurarea venitului minim garantat | 5945 | 19712 |
| Prestații acordate persoanelor cu dizabilități | | |
| - Indemnizații pentru însoțitorii persoanelor cu dizabilitate vizuală gravă | 1667 | 30360 |
| - Indemnizații pentru adulții cu dizabilitate gravă sau accentuată | 22807 | 94435 |
| - Bugetul personal complementar pentru persoanele cu dizabilitate gravă, accentuată sau medie | 25493 | 39248 |
| - Indemnizația lunară de hrană pentru persoanele infectate cu HIV sau bolnave de SIDA | 291 | 2864 |

Sursa: Ministerul Muncii și Protecției Sociale

6.5 CANTINE DE AJUTOR SOCIAL

| | 2016 | 2017 | 2018 | 2019 |
|--|---------|---------|------|------|
| În subordinea consiliilor locale | | | | |
| Număr unități | 1 | 1 | ... | ... |
| Capacitatea cantinelor (locuri) | 300 | 250 | ... | ... |
| Beneficiari ai cantinelor – (număr mediu zilnic) | 171 | 177 | ... | ... |
| Cheltuieli de funcționare - lei | 1542300 | 1684368 | ... | ... |
| Constituite de organizații neguvernamentale sau alți reprezentanți ai societății civile | | | | |
| Număr unități | 2 | 1 | ... | ... |
| Capacitatea cantinelor (locuri) | 160 | 60 | ... | ... |
| Beneficiari ai cantinelor – (număr mediu zilnic) | 153 | 62 | ... | ... |
| Cheltuieli de funcționare - lei | 602184 | 382604 | ... | ... |

Sursa: Ministerul Muncii și Protecției Sociale

6.6 CĂMINE PENTRU PERSOANE VÂRSTNICE

| | 2016 | 2017 | 2018 | 2019 |
|---|------|------|------|------|
| Cămine publice, în subordinea consiliilor locale | | | | |
| Număr unități | 3 | 2 | ... | ... |
| Capacitatea (locuri) | 406 | 431 | ... | ... |
| Număr mediu lunar de beneficiari | 296 | 303 | ... | ... |
| Număr cereri în așteptare | 47 | - | ... | ... |
| Cheltuieli de funcționare pe surse de finanțare – total mii lei – | 6041 | 7840 | ... | ... |
| - bugetul local | 4332 | 5706 | ... | ... |
| - bugetul județean | - | - | ... | ... |
| - subvenții de la bugetul de stat | - | 714 | ... | ... |
| - contribuții beneficiari | 1709 | 1420 | ... | ... |
| Cămine administrate de furnizori privați | | | | |
| Număr unități | 4 | 4 | ... | ... |
| Capacitatea (locuri) | 165 | 164 | ... | ... |
| Număr mediu lunar de beneficiari | 145 | 158 | ... | ... |
| Număr cereri în așteptare | 81 | 137 | ... | ... |
| Cheltuieli de funcționare pe surse de finanțare – total mii lei – | 3388 | 3755 | ... | ... |
| - bugetul de stat | 218 | 237 | ... | ... |
| - bugetul local | - | 15 | ... | ... |
| - bugetul județean | - | - | ... | ... |
| - contribuții beneficiari | 1924 | 2220 | ... | ... |
| - fonduri proprii ONG | 1104 | 869 | ... | ... |
| - fonduri externe | 142 | 48 | ... | ... |
| - contribuții aparținători | - | 103 | ... | ... |
| - alte surse | - | 263 | ... | ... |
| Cămine publice, în subordinea Direcției Generale de Asistență Socială și Protecția Copilului | | | | |
| Număr unități | 1 | 1 | ... | ... |
| Capacitatea (locuri) | 50 | 14 | ... | ... |
| Număr mediu lunar de beneficiari | 50 | 13 | ... | ... |
| Număr cereri în așteptare | - | - | ... | ... |
| Cheltuieli de funcționare pe surse de finanțare – total mii lei – | 1635 | 1280 | ... | ... |
| - bugetul de stat | - | - | ... | ... |
| - bugetul local | 1408 | 1086 | ... | ... |
| - bugetul județean | - | - | ... | ... |
| - contribuții beneficiari | 218 | 184 | ... | ... |
| - contribuții din alte surse | 9 | 10 | ... | ... |

Sursa: Ministerul Muncii și Protecției Sociale

Nota: Ultimele date disponibile în TEMPO sunt pentru anul 2017.

CAPITOLUL 7

SĂNĂTATE

Sursa datelor

- **Cercetări statistice**
 - Cercetări statistice realizate în unitățile sanitare.

Precizări metodologice

Rețeaua unităților sanitare este urmărită atât pentru sectorul majoritar de stat cât și pentru cel privat, datele reflectând situația înregistrată la sfârșitul anului.

În **numărul medicilor, stomatologilor și personalul sanitar mediu** este inclus și personalul corespunzător din alte ministere și instituții cu rețea proprie.

În **numărul personalului sanitar mediu** sunt incluși: asistenți medicali; asistenți de farmacie; surori medicale; tehnicieni sanitari; oficianți medicali; moașe; laboranți și alte categorii de personal sanitar cu studii medii asimilate.

În **numărul personalului sanitar auxiliar** sunt incluși: infirmiere, agenți DDD (dezinsecție, dezinfecție, deratizare), brancardieri, băieși, gipsari, nămolari, ambulanțieri și alte categorii de personal asimilat.

În **numărul paturilor de spital** sunt incluse și cele pentru nou născuți din spitalele sau secțiile de obstetrică-ginecologie; nu sunt incluse paturile pentru însoțitori.

7.G1 Numărul de locuitori la un cadru medico-sanitar

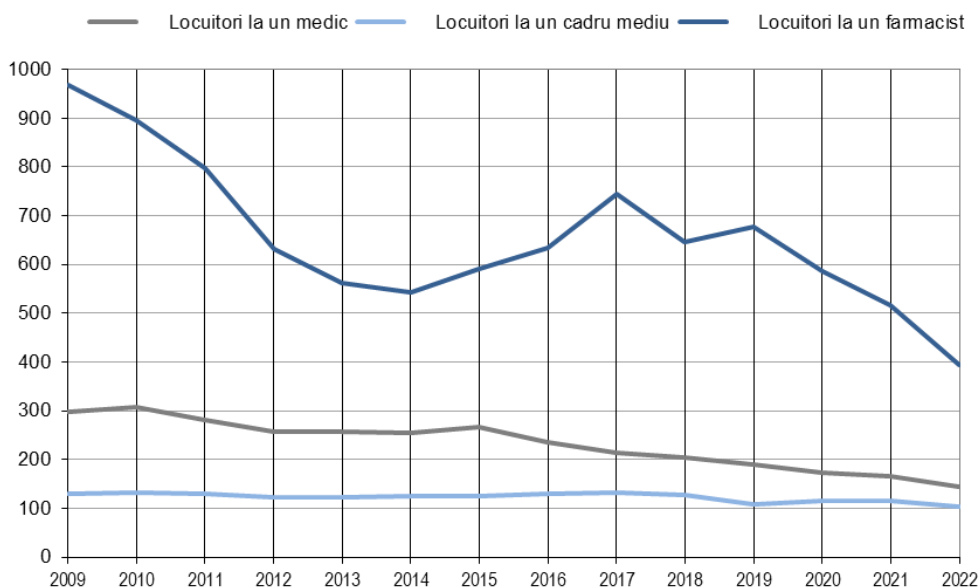

7.1 UNITĂȚILE SANITARE, PE FORME DE PROPRIETATE

- număr unități -

| | 2017 | 2018 | 2019 | 2020 | 2021 | 2022 |
|---|------|------|------|------|------|------|
| Total | | | | | | |
| Spitale | 35 | 27 | 27 | 27 | 29 | 29 |
| Ambulatorii integrate spitalelor și de specialitate | 23 | 23 | 25 | 25 | 24 | 24 |
| Dispensare medicale | 3 | 3 | 3 | 3 | 3 | 3 |
| Centre de sănătate mintală | 3 | 3 | 3 | 3 | 3 | 3 |
| Preventorii | 1 | 1 | 1 | 1 | 1 | 1 |
| Unități medico-sociale | 3 | 3 | 3 | 3 | 3 | 3 |
| Cabinete medicale școlare | 93 | 93 | 93 | 93 | 93 | 93 |
| Cabinete medicale studențești | 8 | 8 | 8 | 8 | 6 | 6 |
| Cabinete medicale de familie | 496 | 473 | 467 | 445 | 416 | 417 |
| Cabinete medicale de specialitate | 281 | 215 | 249 | 267 | 248 | 213 |
| Societăți medicale civile | 74 | 70 | 113 | 85 | 108 | 79 |
| Centre medicale de specialitate | 3 | 1 | 1 | 1 | 1 | 1 |
| Cabinete stomatologice | 606 | 519 | 565 | 572 | 585 | 519 |
| Cabinete stomatologice școlare | 23 | 23 | 23 | 23 | 20 | 20 |
| Cabinete stomatologice studențești | 6 | 6 | 6 | 6 | 3 | 3 |
| Societăți stomatologice civile medicale | 125 | 159 | 184 | 213 | 243 | 277 |
| Societăți civile medicale de specialitate | 183 | 133 | 199 | 203 | 225 | 285 |
| Farmacii | 356 | 446 | 396 | 383 | 500 | 427 |
| Puncte farmaceutice | 30 | 36 | 90 | 46 | 50 | 54 |
| Depozite farmaceutice | 12 | 13 | 18 | 18 | 15 | 9 |
| Laboratoare medicale | 235 | 237 | 234 | 232 | 281 | 203 |
| Laboratoare de tehnică dentară | 90 | 94 | 91 | 89 | 81 | 80 |
| Centre de transfuzie sanguină | 1 | 1 | 1 | 1 | 1 | 1 |
| Alte tipuri de cabinete medicale | 63 | 55 | 56 | 57 | 53 | 53 |
| Proprietate majoritar privată | | | | | | |
| Spitale | 16 | 8 | 8 | 8 | 10 | 10 |
| Cabinete medicale de familie | 495 | 472 | 466 | 444 | 415 | 416 |
| Societăți medicale civile | 74 | 70 | 113 | 85 | 108 | 79 |
| Cabinete medicale de specialitate | 281 | 215 | 249 | 267 | 248 | 213 |
| Societăți civile medicale de specialitate | 183 | 133 | 199 | 203 | 225 | 285 |
| Cabinete stomatologice | 604 | 517 | 563 | 570 | 583 | 517 |
| Societăți stomatologice civile medicale | 125 | 159 | 184 | 213 | 243 | 277 |
| Farmacii | 338 | 428 | 378 | 364 | 481 | 409 |
| Puncte farmaceutice | 28 | 34 | 88 | 44 | 48 | 52 |
| Depozite farmaceutice | 12 | 13 | 18 | 18 | 15 | 9 |
| Laboratoare medicale | 120 | 123 | 122 | 123 | 163 | 91 |
| Laboratoare de tehnică dentară | 90 | 94 | 91 | 89 | 81 | 80 |
| Alte tipuri de cabinete medicale | 53 | 45 | 46 | 47 | 43 | 44 |

7.2 PERSONALUL MEDICO-SANITAR

| | - persoane - | | | | | |
|-----------------------------------|-------------------------|-------------------------|-------------------------|-------------------------|-------------|-------------|
| | 2017 | 2018 | 2019 | 2020 | 2021 | 2022 |
| Medici ¹⁾ | 3674 | 3867 | 4165 | 4552 | 4717 | 5294 |
| din care: sector privat | 917 | 984 | 1023 | 1073 | 1029 | 1438 |
| Locuitori la un medic | 215 | 205 | 190 | 174 | 165 | 145 |
| Medici la 10000 de locuitori | 46,5 | 48,8 | 52,5 | 57,3 | 60,5 | 68,8 |
| Stomatologi | 550²⁾ | 513²⁾ | 506²⁾ | 802²⁾ | 902 | 1167 |
| din care: sector privat | ... | ... | ... | ... | 374 | 562 |
| Locuitori la un stomatolog | ... | ... | ... | ... | 865 | 660 |
| Stomatologi la 10000 de locuitori | ... | ... | ... | ... | 11,6 | 15,1 |
| Farmacisti | 1061 | 1225 | 1172 | 1358 | 1508 | 1947 |
| din care: sector privat | 914 | 1075 | 1015 | 1132 | 1035 | 1398 |
| Locuitori la un farmacist | 745 | 647 | 677 | 585 | 517 | 395 |
| Farmacisti la 10000 de locuitori | 13,4 | 15,5 | 14,8 | 17,1 | 19,3 | 25,3 |
| Personal sanitar-meniu | 5958 | 6179 | 7263 | 6867 | 6814 | 7478 |
| din care: sector privat | 1124 | 1337 | 2276 | 1956 | 1779 | 2498 |
| Locuitori la un cadru mediu | 133 | 128 | 109 | 116 | 115 | 103 |
| Personal mediu la 10000 locuitori | 75,4 | 78,0 | 91,6 | 86,5 | 87,3 | 97,1 |
| Personal mediu la un medic | 1,6 | 1,6 | 1,7 | 1,5 | 1,4 | 1,4 |
| Personal auxiliar | 3757 | 3791 | 3855 | 3998 | 4065 | 4236 |
| din care: sector privat | 314 | 341 | 346 | 429 | 421 | 611 |

¹⁾ Exclusiv stomatologi

²⁾ Date parțiale

7.3 ACTIVITATEA UNITĂȚILOR SANITARE

| | - număr - | | | | | |
|---|-----------|--------|--------|--------|--------|--------|
| | 2017 | 2018 | 2019 | 2020 | 2021 | 2022 |
| Internați în spitale ¹⁾ (număr) | 234403 | 231246 | 226782 | 128459 | 139513 | 178910 |
| Internați în unități medico-sociale (număr) | 195 | 284 | 283 | 228 | 251 | 260 |
| Om-zile spitalizare în spitale (mii) | 1980 | 1971 | 1928 | 1303 | 1359 | 1549 |
| Om-zile spitalizare în unități medico-sociale (mii) | 52 | 39 | 52 | 51 | 51 | 51 |

¹⁾ Inclusiv institute, centre medicale și clinici medicale cu paturi de spital.

7.4 PATURILE DIN UNITĂȚILE SANITARE

| | - număr - | | | | | |
|---|-----------|------|------|------|------|------|
| | 2017 | 2018 | 2019 | 2020 | 2021 | 2022 |
| Paturi în spitale (inclusiv centre de sănătate) | 7489 | 7499 | 7529 | 7626 | 7693 | 7575 |
| Paturi în preventorii | 150 | 150 | 150 | 150 | 150 | 150 |
| Paturi în unități medico-sociale | 160 | 160 | 160 | 160 | 160 | 160 |
| Paturi în spitale la 1000 de locuitori | 9,5 | 9,5 | 9,5 | 9,6 | 9,9 | 9,8 |

CAPITOLUL 8

EDUCAȚIE ȘI CERCETARE

Sursa datelor

- **Cercetări statistice**

- Educație – cercetări statistice realizate la începutul și sfârșitul anului școlar (universitar) în unitățile de învățământ de toate tipurile, pe forme de proprietate și niveluri de educație;
- Cercetare – cercetări statistice privind activitatea de cercetare-dezvoltare.

Precizări metodologice

Începând cu anul școlar/universitar 2013/2014, în statisticile din domeniul educației formale se utilizează noua Clasificare Internațională Standard a Educației - ISCED 2011, pentru organizarea programelor și calificărilor pe niveluri educaționale și domenii, în conformitate cu Regulamentul UE nr. 912/2013 privind producerea și dezvoltarea de statistici în domeniul educației și învățării continue.

Datele statistice privind numărul copiilor și elevilor înscriși, absolvenților și personalului didactic din învățământul preuniversitar (preșcolar, primar și gimnazial, liceal, profesional, postliceal) cuprind și pe cele din învățământul special. Conform noii clasificări ISCED-2011, începând cu anul școlar/universitar **2014/2015**, în populația școlară se include și numărul copiilor din învățământul antepreșcolar, iar din anul universitar 2010/2011, în învățământul superior, pe lângă numărul studenților de licență, se include și numărul cursanților înscriși / absolvenților în învățământul de master, cel postuniversitar, de doctorat, precum și la programele postdoctorale.

Datele statistice privind numărul **unităților școlare și** personalul didactic aferent din învățământul preuniversitar (de masă și special) se referă la unitățile independente (**creșele, grădinițele, școlile primare și gimnaziale, unitățile de învățământ liceal, profesional, postliceal și/sau de maiștri**), care îndeplinesc următoarele condiții: au personalitate juridică; au înregistrat Codul Unic de Identificare / codul fiscal CUI; reprezintă tipul de unitate școlară cu cel mai mare număr de copii/elevi înscriși; au elevi înscriși la forma de învățământ „zi” - excepție creșe și grădinițe; dispun de personal didactic propriu - cu norma de bază în unitatea școlară; dispun de bază materială proprie.

Profilele și specializările în care se pregătesc elevii și studenții sunt stabilite conform prevederilor legislației în vigoare referitoare la organizarea și funcționarea învățământului în România și pe baza “Nomenclatorului profilurilor, calificărilor profesionale și specializărilor”, întocmit de Institutul Național de Statistică împreună cu Ministerul Educației Naționale.

Cadrele didactice sunt înregistrate o singură dată la unitatea unde au norma de bază. În aceeași categorie sunt incluși și maiștrii instructori care desfășoară activitate instructiv-educativă în sistemul de învățământ.

Datele statistice aferente activității de cercetare-dezvoltare includ și proiectarea tehnologică.

Personalul din activitatea de cercetare dezvoltare este constituit din persoanele care participă la realizarea temelor de cercetare sau furnizează servicii directe legate de această activitate.

Cheltuielile curente cuprind toate plățile, reprezentând costul forței de muncă și al materialelor.

Cheltuielile de capital (investiții) cuprind plățile efectuate în cursul unei perioade pentru realizarea de lucrări de construcții, achiziționarea de aparate, instrumente, mașini și echipamente sau alte cheltuieli de această natură, menite să contribuie la creșterea volumului de mijloace fixe ale unității.

8.G1 Populația școlară, pe niveluri de educație

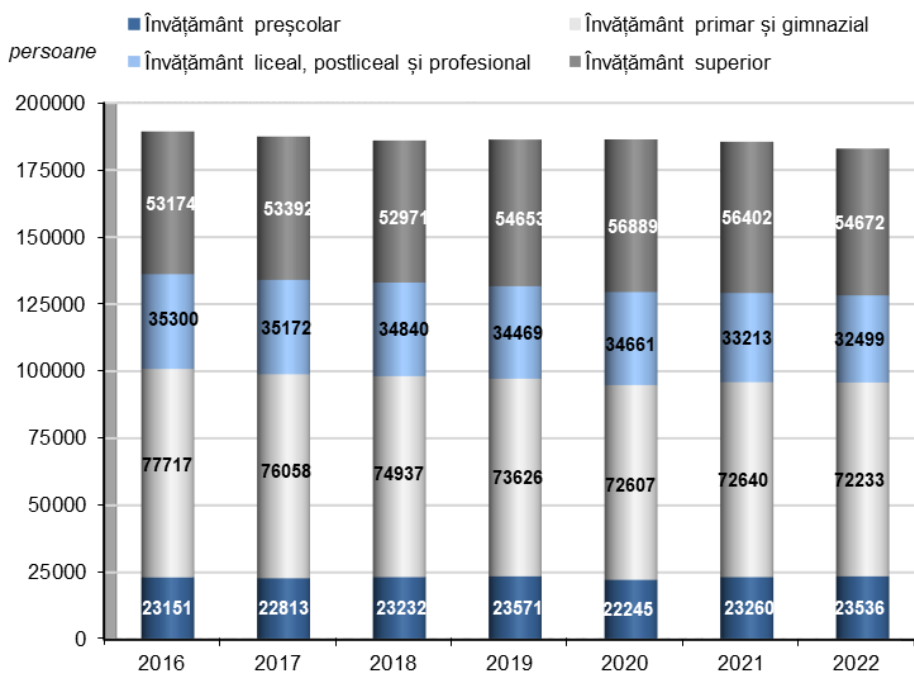

8.G2 Evoluția populației școlare preuniversitare (inclusiv postliceale și de maiștri) și populației de vârstă școlară (populația rezidentă de 3-18 ani)

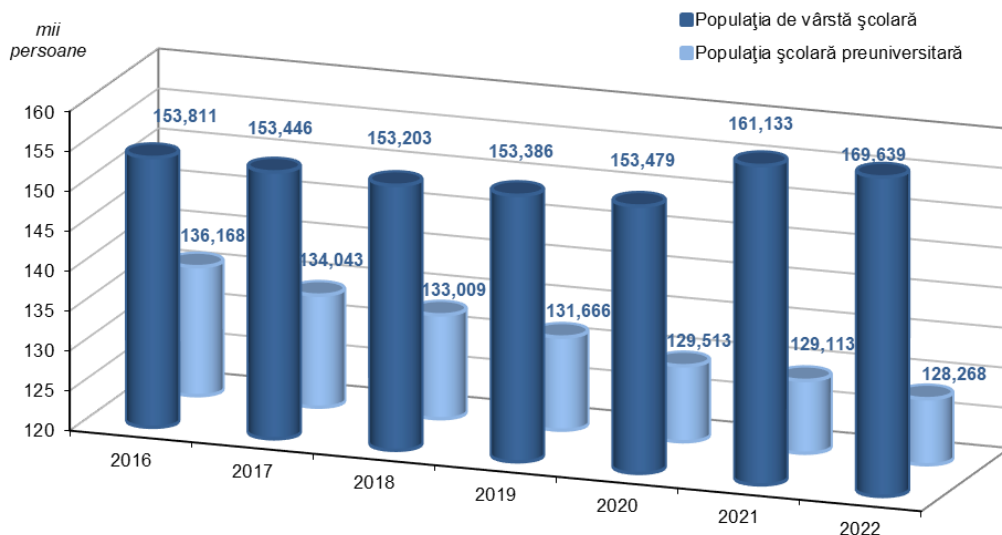

8.1 ÎNVĂȚĂMÂNTUL PE NIVELURI DE EDUCAȚIE

| | 2017/ 2018 | 2018/ 2019 | 2019/ 2020 | 2020/ 2021 | 2021/ 2022 | 2022/ 2023 |
|---|---------------|---------------|---------------|---------------|---------------|---------------|
| Total | | | | | | |
| Unități ¹⁾ | 264 | 261 | 261 | 260 | 262 | 270 |
| Populația școlară ¹⁾ | 187435 | 185980 | 186319 | 186402 | 185515 | 182940 |
| Copii în creșe | 955 | 1059 | 1025 | 888 | 1183 | 1583 |
| Copii în grădinițe | 21858 | 22173 | 22546 | 21357 | 22077 | 21953 |
| Elevi înscriși | 111230 | 109777 | 108095 | 107268 | 105853 | 104732 |
| Studenti înscriși (licență) | 40981 | 40394 | 41516 | 43357 | 43402 | 42568 |
| Cursanți înscriși (master, doctorat, postdoctorat) | 12411 | 12577 | 13137 | 13532 | 13000 | 12104 |
| Personal didactic | 11469 | 11526 | 11573 | 11630 | 11738 | 12142 |
| Învățământ antepreșcolar și preșcolar | | | | | | |
| Creșe | 1 | 1 | 1 | - | | |
| Copii înscriși în creșe | 955 | 1059 | 1025 | 888 | 1183 | 1583 |
| Personal didactic în creșe | 15 | 18 | 21 | 26 | 35 | 59 |
| Grădinițe de copii | 38 | 40 | 41 | 42 | 42 | 45 |
| Copii înscriși în grădinițe | 21858 | 22173 | 22546 | 21357 | 22077 | 21953 |
| Personal didactic în grădinițe | 1330 | 1377 | 1414 | 1437 | 1492 | 1552 |
| Învățământ primar și gimnazial ²⁾ | | | | | | |
| Școli | 144 | 137 | 138 | 137 | 142 | 146 |
| Elevi înscriși | 76058 | 74937 | 73626 | 72607 | 72640 | 72233 |
| Personal didactic | 4925 | 4861 | 4919 | 4952 | 5029 | 5234 |
| Învățământ liceal ²⁾ | | | | | | |
| Licee | 48 | 48 | 49 | 49 | 49 | 50 |
| Elevi înscriși | 24626 | 24436 | 24283 | 24554 | 23779 | 24089 |
| Personal didactic | 2132 | 2076 | 2189 | 2313 | 2296 | 2342 |
| Învățământ profesional | | | | | | |
| Școli | 20 | 22 | 20 | 20 | 17 | 16 |
| Elevi înscriși | 6819 | 6685 | 6610 | 6472 | 6067 | 5541 |
| Personal didactic | 153 | 296 | 130 | 124 | 110 | 104 |
| Învățământ postliceal și de maiștri | | | | | | |
| Școli | 6 | 6 | 5 | 5 | 5 | 5 |
| Elevi înscriși | 3727 | 3719 | 3576 | 3635 | 3367 | 2869 |
| Personal didactic | 96 | 114 | 82 | 80 | 77 | 84 |
| Învățământ superior | | | | | | |
| Instituții de învățământ superior | 7 | 7 | 7 | 7 | 7 | 7 |
| Facultăți | 43 | 43 | 43 | 43 | 44 | 44 |
| Studenti înscriși (licență) | 40981 | 40394 | 41516 | 43357 | 43402 | 42568 |
| Cursanți înscriși (master, doctorat, postdoctorat) | 12411 | 12577 | 13137 | 13532 | 13000 | 12104 |
| Personal didactic | 2818 | 2784 | 2818 | 2822 | 2809 | 2871 |
| Rate la 10000 locuitori | | | | | | |
| Elevi | 1407 | 1385 | 1363 | 1351 | 1357 | 1360 |
| Studenti | 518 | 510 | 523 | 546 | 556 | 553 |

¹⁾ Inclusiv învățământ special

²⁾ Vezi precizări metodologice (pagina 82).

Notă: Începând cu anul școlar 2014/2015, în numărul unităților de învățământ este cuprins și numărul creșelor

8.2 ABSOLVENȚI, PE NIVELURI DE EDUCAȚIE

| | 2017/ 2018 | 2018/ 2019 | 2019/ 2020 | 2020/ 2021 | 2021/ 2022 |
|--|---------------|---------------|---------------|---------------|---------------|
| Învățământ gimnazial ¹⁾ | 7871 | 8044 | 7752 | 6881 | 7872 |
| din care: feminin | 3870 | 3950 | 3840 | 3349 | 3954 |
| Învățământ liceal ¹⁾ | 5632 | 5916 | 5689 | 5753 | 5758 |
| din care: feminin | 3009 | 3351 | 3131 | 3231 | 3186 |
| Învățământ profesional și de ucenici | 1681 | 1821 | 1671 | 1610 | 1802 |
| din care: feminin | 610 | 729 | 610 | 578 | 703 |
| Învățământ postliceal și de maiștri | 1159 | 1087 | 1151 | 1178 | 1047 |
| din care: feminin | 846 | 761 | 758 | 814 | 724 |
| Învățământ superior (cu diplomă de licență) | 8011 | 8231 | 8323 | 8194 | 8055 |
| din care: feminin | 4702 | 4839 | 4950 | 4918 | 4869 |
| Învățământ superior (cu diplomă de master, doctorat) | 4867 | 3255 | 3709 | 3552 | 3367 |
| din care: feminin | 3211 | 1876 | 2286 | 2179 | 2022 |

¹⁾ Inclusiv învățământul special

8.3 STRUCTURA POPULAȚIEI ȘCOLARE PE NIVELURI DE EDUCAȚIE ȘI TIPURI DE ȘCOLI ¹⁾

| | 2017/ 2018 | 2018/ 2019 | 2019/ 2020 | 2020/ 2021 | 2021/ 2022 | 2022/ 2023 |
|------------------------------|---------------|---------------|---------------|---------------|---------------|---------------|
| | - procente - | | | | | |
| Total | 100,0 | 100,0 | 100,0 | 100,0 | 100,0 | 100,0 |
| Preprimar (preșcolar) | 12,2 | 12,5 | 12,7 | 11,9 | 12,5 | 12,9 |
| Primar (clase I-IV) | 22,9 | 22,5 | 21,7 | 21,0 | 20,8 | 21,3 |
| Secundar | 34,5 | 34,5 | 34,4 | 34,5 | 34,4 | 34,4 |
| Inferior (clase V-VIII) | 17,7 | 17,8 | 17,8 | 17,9 | 18,3 | 18,2 |
| Superior | 16,8 | 16,7 | 16,6 | 16,6 | 16,1 | 16,2 |
| General (liceu teoretic) | 5,9 | 5,7 | 5,6 | 5,5 | 5,3 | 5,3 |
| Post secundar | 2,0 | 2,0 | 1,9 | 2,0 | 1,8 | 1,6 |
| Postliceal | 1,9 | 1,9 | 1,8 | 1,9 | 1,7 | 1,5 |
| De maiștri | 0,1 | 0,1 | 0,1 | 0,1 | 0,1 | 0,1 |
| Terțiar (superior) | 28,5 | 28,5 | 29,3 | 30,5 | 30,4 | 29,9 |

¹⁾ Inclusiv învățământul special

8.4 ÎNVĂȚĂMÂNTUL ANTEPREȘCOLAR ȘI PREȘCOLAR PE CATEGORII DE LOCALITĂȚI

| | 2017/ 2018 | 2018/ 2019 | 2019/ 2020 | 2020/ 2021 | 2021/ 2022 | 2022/ 2023 |
|--------------------------------|---------------|---------------|---------------|---------------|---------------|---------------|
| Creșe | 1 | 1 | 1 | ... | 18 | 20 |
| Municipii și orașe | 1 | 1 | 1 | ... | 15 | 15 |
| Copii înscriși în creșe | 955 | 1059 | 1025 | 888 | 1183 | 1583 |
| Municipii și orașe | 891 | 991 | 955 | 796 | 1008 | 1246 |
| Comune | 64 | 68 | 70 | 92 | 175 | 337 |
| Personal didactic | 15 | 18 | 21 | 26 | 35 | 59 |
| Municipii și orașe | 7 | 10 | 13 | 15 | 17 | 26 |
| Comune | 8 | 8 | 8 | 11 | 18 | 33 |
| Grădinițe de copii | 38 | 40 | 41 | 42 | 42 | 45 |
| Municipii și orașe | 34 | 36 | 36 | 37 | 37 | 38 |
| Comune | 4 | 4 | 5 | 5 | 5 | 7 |
| Copii înscriși | 21858 | 22173 | 22546 | 21357 | 22077 | 21953 |
| Municipii și orașe | 10565 | 11002 | 11340 | 10541 | 11013 | 10571 |
| Comune | 11293 | 11171 | 11206 | 10816 | 11064 | 11382 |
| Personal didactic | 1330 | 1377 | 1414 | 1437 | 1492 | 1552 |
| Municipii și orașe | 769 | 806 | 838 | 844 | 866 | 876 |
| Comune | 561 | 571 | 576 | 593 | 626 | 676 |

8.5 ÎNVĂȚĂMÂNTUL PRIMAR ȘI GIMNAZIAL PE CATEGORII DE LOCALITĂȚI (exclusiv învățământ special)

| | 2017/ 2018 | 2018/ 2019 | 2019/ 2020 | 2020/ 2021 | 2021/ 2022 | 2022/ 2023 |
|---|---------------|---------------|---------------|---------------|---------------|---------------|
| Școli | 142 | 135 | 135 | 134 | 139 | 143 |
| Municipii și orașe | 40 | 39 | 40 | 40 | 43 | 43 |
| Comune | 102 | 96 | 95 | 94 | 96 | 96 |
| Elevi înscriși | 75143 | 74059 | 72720 | 71716 | 71735 | 71328 |
| Municipii și orașe | 33165 | 33508 | 33772 | 33566 | 33850 | 33910 |
| Comune | 41978 | 40551 | 38948 | 38150 | 37885 | 37418 |
| Elevi înscriși în clasele I – IV | 42464 | 41468 | 40159 | 38877 | 38339 | 38599 |
| Municipii și orașe | 19024 | 18971 | 18805 | 18229 | 18023 | 18138 |
| Comune | 23440 | 22497 | 21354 | 20648 | 20316 | 20461 |
| Elevi înscriși în clasele V – VIII | 32679 | 32591 | 32561 | 32839 | 33396 | 32729 |
| Municipii și orașe | 14141 | 14537 | 14967 | 15337 | 15827 | 15772 |
| Comune | 18537 | 18054 | 17594 | 17502 | 17569 | 16957 |
| Personal didactic | 4515 | 4440 | 4497 | 4526 | 4571 | 4777 |
| Municipii și orașe | 1545 | 1545 | 1593 | 1600 | 1649 | 1771 |
| Comune | 2970 | 2895 | 2904 | 2926 | 2922 | 3006 |

8.6 UNITĂȚILE ȘCOLARE DIN ÎNVĂȚĂMÂNTUL LICEAL PE CATEGORII

| | 2017/ 2018 | 2018/ 2019 | 2019/ 2020 | 2020/ 2021 | 2021/ 2022 | 2022/ 2023 |
|--|---------------|---------------|---------------|---------------|---------------|---------------|
| Licee-învățământ secundar ciclul 2 | 48 | 48 | 49 | 49 | 49 | 50 |
| Licee și colegii teoretice | 19 | 19 | 20 | 20 | 20 | 21 |
| Licee profil tehnic | 14 | 14 | 13 | 13 | 13 | 13 |
| Licee profil resurse | 4 | 4 | 4 | 4 | 4 | 4 |
| Licee profil servicii | 7 | 7 | 7 | 7 | 7 | 7 |
| Școli normale (Licee pedagogice) | 1 | 1 | 1 | 1 | 1 | 1 |
| Licee profil artistic | 1 | 1 | 1 | 1 | 1 | 1 |
| Licee cu program de educație fizică și sport | 1 | 1 | 1 | 1 | 1 | 1 |
| Seminarii teologice | 1 | 1 | 1 | 1 | 1 | 1 |
| Licee speciale tehnice | ... | ... | 1 | 1 | 1 | 1 |

8.7 POPULAȚIA ȘCOLARĂ DIN ÎNVĂȚĂMÂNTUL LICEAL PE CATEGORII

| | 2017/ 2018 | 2018/ 2019 | 2019/ 2020 | 2020/ 2021 | 2021/ 2022 | 2022/ 2023 |
|--|---------------|---------------|---------------|---------------|---------------|---------------|
| Elevi înscriși în învățământul liceal secundar ciclul 2 | 24626 | 24436 | 24283 | 24554 | 23779 | 24089 |
| Elevi înscriși în licee și colegii teoretice | 10984 | 10650 | 10419 | 10201 | 9758 | 9756 |
| Elevi în licee profil tehnic | 4821 | 4979 | 5122 | 5350 | 5194 | 5383 |
| Elevi în licee profil resurse | 1239 | 1191 | 1140 | 1138 | 1125 | 1177 |
| Elevi în licee profil servicii | 5393 | 5477 | 5450 | 5628 | 5501 | 5626 |
| Elevi înscriși în școli normale (Licee pedagogice) | 461 | 473 | 467 | 468 | 483 | 494 |
| Elevi în licee profil artistic | 853 | 825 | 802 | 814 | 780 | 741 |
| Elevi înscriși în licee cu program de educație fizică și sport | 460 | 430 | 442 | 452 | 456 | 421 |
| Elevi înscriși în seminarii teologice | 415 | 411 | 431 | 438 | 415 | 422 |
| Elevi înscriși în licee speciale tehnice | ... | ... | 10 | 65 | 67 | 69 |

8.8 ABSOLVENȚII DIN ÎNVĂȚĂMÂNTUL LICEAL PE CATEGORII

| | 2016/ 2017 | 2017/ 2018 | 2018/ 2019 | 2019/ 2020 | 2020/ 2021 | 2021/ 2022 |
|--|---------------|---------------|---------------|---------------|---------------|---------------|
| Învățământ liceal secundar ciclul 2 | 5953 | 5632 | 5916 | 5689 | 5753 | 5758 |
| Licee și colegii teoretice | 2725 | 2742 | 2767 | 2698 | 2613 | 2488 |
| Licee profil tehnic | 1069 | 884 | 1113 | 1051 | 1104 | 1072 |
| Licee profil resurse | 331 | 253 | 248 | 244 | 251 | 284 |
| Licee profil servicii | 1302 | 1192 | 1249 | 1200 | 1235 | 1366 |
| Școli normale (Licee pedagogice) | 108 | 105 | 116 | 115 | 115 | 118 |
| Licee profil artistic | 221 | 222 | 213 | 196 | 209 | 199 |
| Licee cu program de educație fizică și sport | 106 | 120 | 112 | 96 | 101 | 110 |
| Seminarii teologice | 91 | 114 | 98 | 89 | 115 | 109 |
| Licee speciale tehnice | ... | ... | ... | ... | 10 | 12 |

8.9 PERSONALUL DIDACTIC DIN ÎNVĂȚĂMÂNTUL LICEAL PE CATEGORII

| | 2017/ 2018 | 2018/ 2019 | 2019/ 2020 | 2020/ 2021 | 2021/ 2022 | 2022/ 2023 |
|---|---------------|---------------|---------------|---------------|---------------|---------------|
| În învățământul liceal | 2132 | 2076 | 2189 | 2189 | 2186 | 2238 |
| În licee și colegii teoretice | 816 | 783 | 817 | 779 | 779 | 804 |
| În licee profil tehnic | 659 | 666 | 632 | 640 | 643 | 677 |
| În licee profil resurse | 162 | 150 | 154 | 163 | 168 | 163 |
| În licee profil servicii | 283 | 271 | 270 | 277 | 282 | 278 |
| În școli normale (Licee pedagogice) | 40 | 39 | 36 | 37 | 37 | 39 |
| În licee profil artistic | 106 | 104 | 190 | 190 | 190 | 187 |
| În licee cu program de educație fizică și sport | 38 | 36 | 38 | 51 | 35 | 37 |
| În seminarii teologice | 28 | 27 | 27 | 27 | 27 | 30 |
| În licee speciale tehnice | ... | ... | 25 | 25 | 25 | 23 |

8.10 ÎNVĂȚĂMÂNTUL SPECIAL

| | 2017/ 2018 | 2018/ 2019 | 2019/ 2020 | 2020/ 2021 | 2021/ 2022 | 2022/ 2023 |
|----------------------------|---------------|---------------|---------------|---------------|---------------|---------------|
| Primar și gimnazial | | | | | | |
| Școli | 2 | 2 | 3 | 3 | 3 | 3 |
| Elevi înscriși | 915 | 878 | 906 | 891 | 905 | 905 |
| din care: feminin | 338 | 341 | 349 | 325 | 330 | 329 |
| Clasele I-IV | 391 | 375 | 365 | 345 | 330 | 340 |
| din care: feminin | 145 | 130 | 125 | 117 | 115 | 120 |
| Clasele V-VIII | 524 | 503 | 541 | 546 | 575 | 565 |
| din care: feminin | 193 | 211 | 224 | 208 | 215 | 209 |
| Personal didactic | 410 | 421 | 422 | 426 | 458 | 457 |
| din care: feminin | 354 | 357 | 366 | 376 | 411 | 413 |

8.11 NUMĂRUL ELEVILOR CARE AU PROMOVAT EXAMENUL DE BACALAUREAT

| | 2017/ 2018 | 2018/ 2019 | 2019/ 2020 | 2020/ 2021 | 2021/ 2022 |
|-------------------|---------------|---------------|---------------|---------------|---------------|
| Total | 4162 | 4421 | 4371 | 4241 | 4426 |
| din care: feminin | 2340 | 2644 | 2529 | 2482 | 2579 |

8.12 RATA ABANDONULUI ÎN ÎNVĂȚĂMÂNTUL PREUNIVERSITAR

- procente -

| | 2017/ 2018 | 2018/ 2019 | 2019/ 2020 | 2020/ 2021 | 2021/ 2022 |
|--|---------------|---------------|---------------|---------------|---------------|
| Învățământul primar și gimnazial | 1,3 | 1,4 | 1,1 | 1,0 | 0,9 |
| Primar (clasele I-IV) | 1,1 | 1,2 | 1,0 | 1,0 | 0,9 |
| Gimnazial (clasele V-VIII) | 1,4 | 1,5 | 1,3 | 1,0 | 0,9 |
| Învățământul liceal și profesional | 2,3 | 2,5 | 1,8 | 2,0 | 2,2 |
| Învățământ postliceal și de maiștri | 10,5 | 12,5 | 7,7 | 11,4 | 12,1 |

8.13 ÎNVĂȚĂMÂNTUL SUPERIOR, PE GRUPE DE SPECIALIZĂRI

| | 2017/ 2018 | 2018/ 2019 | 2019/ 2020 | 2020/ 2021 | 2021/ 2022 | 2022/ 2023 |
|--|---------------|---------------|---------------|---------------|---------------|---------------|
| Studenti înscriși – total: | 40981 | 40394 | 41516 | 43357 | 43402 | 42568 |
| din care: sector privat | 1180 | 1260 | 1408 | 1516 | 1513 | 1574 |
| Din total studenți înscriși: | | | | | | |
| Învățământ de zi | 38419 | 37816 | 38708 | 40324 | 40383 | 39779 |
| Învățământ cu frecvență redusă | 465 | 465 | 491 | 510 | 554 | 509 |
| Învățământ deschis la distanță | 2097 | 2113 | 2317 | 2523 | 2465 | 2280 |
| Tehnice | 12799 | 12461 | 12606 | 13146 | 12882 | 12546 |
| Industrie | 7140 | 7204 | 7333 | 7507 | 7123 | 6791 |
| Electrotehnică | 1215 | 1189 | 1203 | 1240 | 1168 | 1159 |
| Mecanică și construcții de mașini | 2656 | 2642 | 2779 | 2810 | 2489 | 2315 |
| Tehnologie chimică | 424 | 380 | 367 | 348 | 318 | 284 |
| Textile - pielărie | 501 | 509 | 454 | 550 | 567 | 566 |
| Automatică și calculatoare | 1260 | 1308 | 1316 | 1300 | 1315 | 1316 |
| Electronică și telecomunicații | 1084 | 1176 | 1214 | 1259 | 1266 | 1151 |
| Construcții și arhitectură | 2213 | 2047 | 2246 | 2408 | 2613 | 2619 |
| Agricultură (inclusiv medicină veterinară) | 3446 | 3210 | 3027 | 3231 | 3146 | 3136 |
| Medico-farmaceutice | 9212 | 9243 | 9156 | 9269 | 9419 | 9645 |
| Științe economice | 5349 | 5162 | 5580 | 6043 | 5977 | 5615 |
| Științe juridice | 1711 | 1705 | 1792 | 1910 | 2013 | 1964 |
| Universitar - Pedagogice | 10882 | 10799 | 11329 | 11903 | 12018 | 11677 |
| Filologie | 1775 | 1630 | 1644 | 1769 | 1835 | 1792 |
| Istorie – Filozofie – Psihologie – Asistență socială | 4183 | 4342 | 4702 | 4845 | 4799 | 4722 |
| Geografie și Geologie | 959 | 875 | 890 | 944 | 902 | 840 |
| Biologie | 498 | 476 | 513 | 546 | 602 | 590 |
| Matematică - Fizică | 603 | 577 | 617 | 633 | 636 | 649 |
| Informatică | 1358 | 1329 | 1310 | 1379 | 1351 | 1224 |
| Alte specialități (chimie, teologie, științe politice, științe ale comunicării, sport) | 1506 | 1570 | 1653 | 1787 | 1893 | 1860 |
| Artistice | 1028 | 1024 | 1053 | 1086 | 1093 | 1121 |
| Artă plastică și decorativă | 585 | 590 | 611 | 635 | 627 | 651 |
| Compoziție, muzicologie, pedagogie muzicală și teatru | 132 | 140 | 145 | 140 | 147 | 145 |
| Interpretare muzicală | 311 | 294 | 297 | 311 | 319 | 325 |

8.14 ÎNVĂȚĂMÂNTUL SUPERIOR DIN INSTITUȚII PRIVATE

| | 2017/ 2018 | 2018/ 2019 | 2019/ 2020 | 2020/ 2021 | 2021/ 2022 | 2022/ 2023 |
|--|---------------|---------------|---------------|---------------|---------------|---------------|
| Instituții de învățământ superior | 2 | 2 | 2 | 2 | 2 | 2 |
| Facultăți | 6 | 6 | 6 | 6 | 6 | 6 |
| Studenti înscriși | 1180 | 1260 | 1408 | 1516 | 1513 | 1574 |
| din care: | | | | | | |
| Feminin | 696 | 760 | 869 | 925 | 926 | 915 |
| Studenti din alte țări | 93 | 69 | 52 | 44 | 28 | 75 |
| Absolvenți | 337 | 324 | 312 | 387 | 345 | ... |
| din care: | | | | | | |
| Feminin | 194 | 199 | 191 | 249 | 250 | ... |
| Absolvenți din alte țări | 45 | 29 | 22 | 14 | 7 | ... |
| Personal didactic | 143 | 136 | 146 | 145 | 137 | 126 |
| din care: | | | | | | |
| Feminin | 82 | 81 | 94 | 87 | 84 | 75 |

8.15 BAZA MATERIALĂ A ÎNVĂȚĂMÂNTULUI

| | 2017 | 2018 | 2019 | 2020 | 2021 | 2022 |
|--|--------------|--------------|--------------|--------------|--------------|--------------|
| Săli de clasă și cabinete școlare | 6360 | 6428 | 6480 | 6396 | 6465 | 6639 |
| din care: | | | | | | |
| În învățământ superior | 625 | 647 | 710 | 709 | 698 | 725 |
| din care: sector privat | 20 | 21 | 24 | 24 | 24 | 22 |
| Laboratoare | 1979 | 2111 | 2201 | 2158 | 2144 | 2023 |
| din care: | | | | | | |
| În învățământ superior | 1353 | 1472 | 1576 | 1565 | 1558 | 1440 |
| din care: sector privat | 26 | 29 | 22 | 22 | 22 | 20 |
| Ateliere | 291 | 299 | 270 | 260 | 258 | 242 |
| din care: | | | | | | |
| În învățământ superior | 83 | 76 | 65 | 65 | 74 | 65 |
| din care: sector privat | ... | ... | ... | ... | ... | ... |
| PC-uri | 20032 | 19928 | 20374 | 20942 | 23917 | 35993 |
| din care: | | | | | | |
| În învățământ superior | 8669 | 8491 | 8916 | 9381 | 10553 | 12354 |
| din care: sector privat | 225 | 221 | 253 | 218 | 199 | 227 |
| Săli de gimnastică | 176 | 182 | 188 | 192 | 196 | 198 |
| din care: | | | | | | |
| În învățământ superior | 18 | 18 | 18 | 18 | 18 | 20 |
| din care: sector privat | - | - | - | - | - | - |

8.16 ACTIVITATEA DE CERCETARE - DEZVOLTARE

| | 2017 | 2018 | 2019 | 2020 | 2021 | 2022 |
|--|---------------|---------------|---------------|---------------|---------------|---------------|
| Salariații din activitatea de cercetare-dezvoltare (număr persoane) – la sfârșitul anului - | 2786 | 2875 | 3139 | 3454 | 3578 | 3620 |
| Cercetători | 2322 | 2358 | 2697 | 2982 | 3103 | 3173 |
| Tehnicienii și asimilați | 140 | 142 | 111 | 114 | 119 | 117 |
| Alte categorii de salariați | 324 | 375 | 331 | 358 | 356 | 330 |
| Salariații din activitatea de cercetare-dezvoltare la 10000 persoane ocupate civile | 98,5 | 100,1 | 108,5 | 119,6 | 137,5 | 135,4 |
| Cheltuielile totale din activitatea de cercetare-dezvoltare (mii lei prețuri curente) | 115306 | 150866 | 282940 | 273694 | 270219 | 289364 |
| Cheltuieli curente – mii lei prețuri curente | 104056 | 100525 | 230467 | 245359 | 242383 | 259931 |
| Cheltuieli de capital – mii lei prețuri curente | 11250 | 50341 | 52473 | 28335 | 27836 | 29433 |

8.17 BREVETE DE INVENȚIE ȘI ALTE OBIECTE ALE PROPRIETĂȚII INDUSTRIALE

| | 2017 | 2018 | 2019 | 2020 | 2021 | 2022 |
|---|------|------|------|------|------|------|
| Cereri de brevet de invenție depuse de solicitanți români | 87 | 93 | 83 | 75 | 67 | 82 |
| Cereri de înregistrare a desenelor și modelelor ale solicitanților români | 7 | 4 | 5 | 6 | 5 | 8 |
| Cereri de înregistrare marcă ale solicitanților români | 277 | 292 | 331 | 299 | 286 | 354 |

8.18 ÎNVĂȚĂMÂNTUL PREUNIVERSITAR PE LOCALITĂȚI ÎN ANUL ȘCOLAR 2022/2023

| | Unități de învățământ - total - (număr) | Copii înscriși în grădinițe (persoane) | Elevi înscriși - total - (persoane) | Personal didactic - total - (persoane) |
|---------------------------|--|--|---|--|
| Total | 270 | 21953 | 104732 | 9271 |
| Municipii și orașe | 139 | 10571 | 64686 | 5248 |
| Municipiul Iași | 113 | 8755 | 51045 | 4164 |
| Municipiul Pașcani | 13 | 861 | 6119 | 449 |
| Orașul Hârlău | 5 | 361 | 2969 | 218 |
| Orașul Podu-Iloaiei | 2 | 244 | 1498 | 118 |
| Orașul Târgu Frumos | 6 | 350 | 3055 | 299 |
| Comune | 131 | 11382 | 40046 | 4023 |
| Alexandru I. Cuza | 2 | 75 | 283 | 26 |
| Andrieșeni | 1 | 74 | 365 | 29 |
| Aroneanu | 1 | 60 | 218 | 24 |
| Balș | 1 | 81 | 294 | 37 |
| Bălțați | 2 | 122 | 416 | 47 |
| Bârnova | 1 | 83 | 284 | 25 |
| Belcești | 4 | 287 | 1430 | 109 |
| Bivolari | 1 | 55 | 313 | 30 |
| Brăești | 1 | 79 | 270 | 28 |
| Butea | 1 | 54 | 185 | 19 |
| Ceplenița | 1 | 65 | 306 | 30 |
| Ciohorâni | 1 | 30 | 163 | 18 |
| Ciorțești | 1 | 77 | 321 | 48 |
| Ciurea | 3 | 647 | 1073 | 145 |
| Coarnele Caprei | 1 | 52 | 291 | 27 |
| Comarna | 2 | 99 | 313 | 47 |
| Costești | 1 | 38 | 136 | 22 |
| Costuleni | 1 | 89 | 337 | 37 |
| Cotnari | 3 | 201 | 697 | 72 |
| Cozmești | 1 | 78 | 196 | 17 |
| Cristești | - | 68 | 247 | 21 |
| Cucuteni | 1 | 16 | 90 | 14 |
| Dagâța | 1 | 137 | 542 | 47 |
| Deleni | 2 | 230 | 914 | 82 |
| Dobrovăț | 1 | 37 | 166 | 20 |
| Dolhești | 1 | 70 | 264 | 28 |
| Drăgușeni | 1 | 39 | 142 | 14 |
| Dumești | 2 | 126 | 495 | 44 |
| Erbiceni | 2 | 139 | 519 | 44 |
| Fântânele | 1 | 68 | 323 | 31 |
| Focuri | 1 | 123 | 424 | 38 |
| Golăiești | 1 | 127 | 373 | 34 |
| Gorban | 1 | 61 | 225 | 22 |
| Grajduri | 1 | 102 | 292 | 36 |
| Gropnița | 1 | 101 | 371 | 38 |
| Grozești | 1 | 27 | 114 | 13 |
| Hălăucești | 1 | 80 | 507 | 30 |
| Hărmănești | 1 | 57 | 192 | 16 |
| Heleșteni | 1 | 60 | 245 | 24 |
| Holboca | 3 | 385 | 872 | 94 |
| Horlești | 1 | 65 | 261 | 25 |
| Ion Neculce | 1 | 76 | 283 | 33 |
| Ipatele | 1 | 57 | 151 | 22 |
| Lespezi | 1 | 124 | 480 | 46 |

| | Unități de învățământ - total - (număr) | Copii înscriși în grădinițe (persoane) | Elevi înscriși - total - (persoane) | Personal didactic - total - (persoane) |
|---------------------|---|--|---|--|
| Lețcani | 1 | 204 | 626 | 59 |
| Lungani | 3 | 165 | 1207 | 87 |
| Mădărjac | 1 | 63 | 205 | 21 |
| Mircești | 1 | 76 | 270 | 31 |
| Mironeasa | 1 | 163 | 699 | 58 |
| Miroslava | 4 | 657 | 1508 | 161 |
| Miroslovești | 1 | 57 | 245 | 29 |
| Mogoșești | 2 | 103 | 564 | 63 |
| Mogoșești-Siret | 1 | 63 | 213 | 20 |
| Moșna | 1 | 51 | 193 | 15 |
| Moțca | 1 | 131 | 516 | 44 |
| Movileni | 1 | 58 | 211 | 19 |
| Oțeleni | 1 | 74 | 221 | 23 |
| Plugari | 1 | 62 | 369 | 34 |
| Popești | 1 | 129 | 491 | 40 |
| Popricani | 2 | 146 | 503 | 50 |
| Prisăceni | 1 | 72 | 237 | 25 |
| Proboata | 1 | 82 | 348 | 39 |
| Răchiteni | 1 | 38 | 131 | 17 |
| Răducăneni | 2 | 160 | 957 | 83 |
| Rediu | 3 | 248 | 198 | 43 |
| Românești | 1 | 42 | 137 | 19 |
| Roșcani | 1 | 51 | 183 | 20 |
| Ruginoasa | 1 | 127 | 502 | 42 |
| Scânteia | 2 | 155 | 546 | 59 |
| Schitu-Duca | 1 | 98 | 309 | 31 |
| Scobinți | 2 | 151 | 487 | 48 |
| Sinești | 2 | 102 | 381 | 44 |
| Sirețel | 1 | 118 | 514 | 42 |
| Stolniceni-Prăjescu | 2 | 107 | 385 | 35 |
| Strunga | 1 | 53 | 264 | 28 |
| Șcheia | - | 81 | 340 | 25 |
| Șipote | 2 | 114 | 497 | 58 |
| Tansa | 1 | 44 | 170 | 21 |
| Tătăruși | 1 | 110 | 403 | 38 |
| Todirești | 1 | 154 | 578 | 47 |
| Tomești | 3 | 374 | 978 | 92 |
| Trifești | 1 | 112 | 497 | 37 |
| Țibana | 3 | 247 | 1215 | 142 |
| Țibănești | 2 | 207 | 920 | 121 |
| Țigănași | 1 | 119 | 442 | 43 |
| Țuțora | 1 | 45 | 161 | 22 |
| Ungheni | 1 | 76 | 263 | 32 |
| Valea Lupului | 3 | 555 | 647 | 95 |
| Valea Seacă | 2 | 98 | 389 | 42 |
| Vânători | 1 | 109 | 402 | 38 |
| Victoria | 1 | 110 | 529 | 35 |
| Vlădeni | 1 | 91 | 609 | 69 |
| Voinești | 3 | 209 | 1003 | 84 |

CAPITOLUL 9

CULTURĂ ȘI SPORT

Sursa datelor

• Cercetări statistice

- Cercetări statistice privind activitatea bibliotecilor, a muzeelor precum și a instituțiilor și companiilor de spectacole sau concerte.

• Surse administrative

- Centrul Național al Cinematografiei, pentru numărul și activitatea cinematograferilor
- Ministerul Tineretului și Sportului.

Precizări metodologice

Biblioteca este instituția, compartimentul sau structura specializată al cărei scop principal este de a constitui, a organiza, a prelucra, a dezvolta și a conserva colecții de cărți, publicații, alte documente specifice și baze de date pentru a facilita utilizarea acestora în scop de informare, cercetare, educație sau recreere.

Volume de bibliotecă sunt considerate cărțile, broșurile, colecțiile de ziare și reviste cu minimum 5 pagini, precum și materiale audiovizuale (casete cu benzi magnetice, diafilme, CD-uri, DVD-uri), pentru toate tipurile de biblioteci.

Utilizator, persoană care consultă în sediul bibliotecii sau împrumută pentru acasă cel puțin o dată într-un an calendaristic o carte, broșură sau o altă publicație aparținând bibliotecii respective.

În numărul secțiilor sportive afiliate pe ramuri de sport aparținând cluburilor publice și private, precum și asociațiilor sportive sunt cuprinse cele care s-au afiliat la federațiile naționale sportive.

Sportivii legitimați sunt acei sportivi aflați în evidența federațiilor naționale și care participă la sistemul competițional organizat de către acestea. În rândul acestora nu sunt cuprinși sportivii aflați în evidența consiliilor județene constituite pe ramuri de sport sau cei care practică activități sportive necompetiționale.

9.G1 Numărul volumelor existente, a volumelor eliberate și numărul cititorilor înscrși la biblioteci

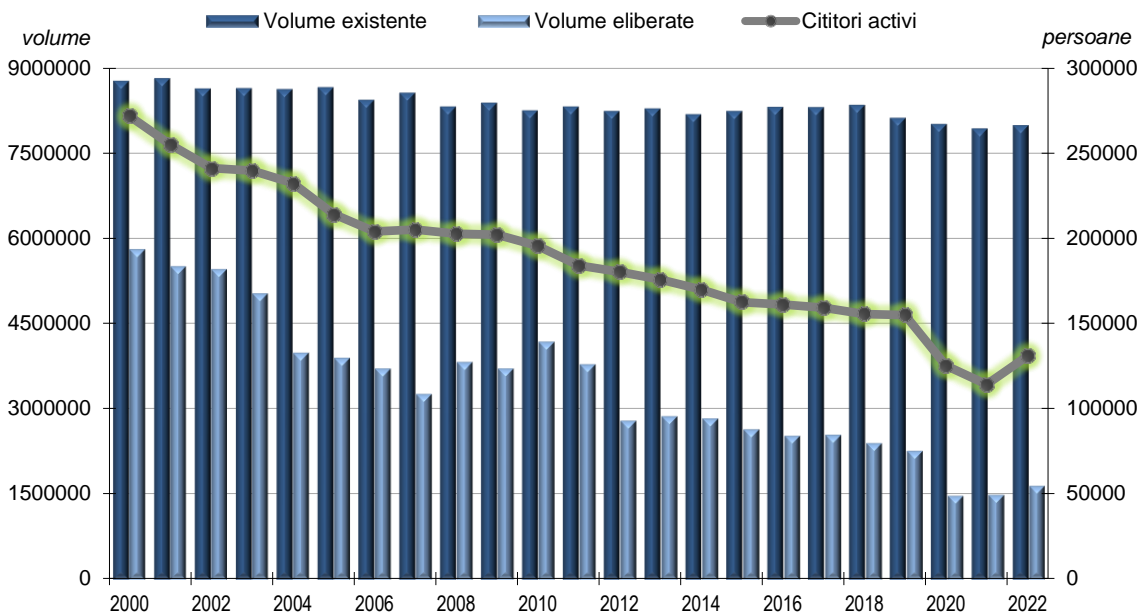

9.1 NUMĂRUL ȘI ACTIVITATEA BIBLIOTECILOR

| | 2017 | 2018 | 2019 | 2020 | 2021 | 2022 |
|--|--------|--------|--------|--------|--------|--------|
| Biblioteci – total | | | | | | |
| Număr unități | 450 | 444 | 441 | 408 | 375 | 369 |
| Volume existente - mii | 8313 | 8354 | 8124 | 8018 | 7942 | 7998 |
| Cititori înscriși | 159150 | 155472 | 154919 | 125100 | 114100 | 130826 |
| Volume eliberate – mii | 2552 | 2402 | 2269 | 1478 | 1492 | 1655 |
| Biblioteci naționale | | | | | | |
| Număr unități ¹⁾ | - | - | - | - | - | - |
| Volume existente - mii | 291 | 294 | 298 | 300 | 302 | 315 |
| Cititori înscriși | 801 | 1145 | 1084 | 154 | 186 | 182 |
| Volume eliberate - mii | 6 | 4 | 3 | 3 | 4 | 5 |
| Biblioteci ale instituțiilor de învățământ superior | | | | | | |
| Număr unități | 8 | 8 | 8 | 8 | 8 | 8 |
| Volume existente - mii | 3724 | 3638 | 3568 | 3592 | 3566 | 3573 |
| Cititori înscriși | 25810 | 24174 | 23325 | 18041 | 15138 | 20078 |
| Volume eliberate – mii | 977 | 885 | 736 | 340 | 441 | 482 |
| Biblioteci specializate | | | | | | |
| Număr unități | 20 | 19 | 16 | 9 | 9 | 8 |
| Volume existente - mii | 388 | 420 | 249 | 193 | 195 | 186 |
| Cititori înscriși | 5194 | 3341 | 1807 | 1254 | 994 | 732 |
| Volume eliberate - mii | 62 | 35 | 10 | 5 | 5 | 3 |
| Biblioteci școlare | | | | | | |
| Număr unități | 334 | 330 | 328 | 308 | 276 | 268 |
| Volume existente - mii | 2296 | 2321 | 2342 | 2313 | 2255 | 2257 |
| Cititori înscriși | 76454 | 73867 | 73217 | 65943 | 55821 | 60391 |
| Volume eliberate – mii | 681 | 663 | 647 | 515 | 371 | 415 |
| Biblioteci publice | | | | | | |
| Număr unități | 88 | 87 | 89 | 83 | 82 | 85 |
| Volume existente - mii | 1614 | 1681 | 1666 | 1621 | 1624 | 1668 |
| Cititori înscriși | 50891 | 52945 | 55486 | 39708 | 41961 | 49443 |
| Volume eliberate - mii | 826 | 815 | 872 | 614 | 671 | 751 |

¹⁾ Nota: bibliotecă academică, fără unitate administrativă de bază în județul Iași

9.2 MUZEE

| | 2017 | 2018 | 2019 | 2020 | 2021 | 2022 |
|--------------------|--------|--------|--------|--------|--------|--------|
| Unități | 24 | 23 | 24 | 24 | 23 | 24 |
| Vizitatori (număr) | 681525 | 767196 | 794331 | 354272 | 557111 | 960574 |

9.3 NUMĂRUL ȘI ACTIVITATEA CINEMATOGRAFELOR

| | 2017 | 2018 | 2019 | 2020 | 2021 | 2022 |
|--|------|------|------|------|------|------|
| Cinematografe și instalații cinematografice (număr) | 4 | 2 | 2 | 3 | 2 | 2 |
| Locuri în sălile cinematografelor și instalațiilor cinematografice (număr) | 2862 | 1106 | 1106 | 1917 | 1106 | 1094 |
| Spectacole cinematografice (număr) | 9643 | 9035 | 9208 | 2992 | 4858 | 8913 |
| Spectatori (mii persoane) | 491 | 500 | 499 | 118 | 170 | 435 |

Sursa: Centrul Național al Cinematografiei.

9.4 INSTITUȚII DE SPECTACOL

| | 2017 | 2018 | 2019 | 2020 | 2021 | 2022 |
|--|---------------|---------------|---------------|--------------|---------------|---------------|
| Unități – total (la sfârșitul anului): | 4 | 5 | 5 | 5 | 5 | 5 |
| Teatre dramatice | 1 | 1 | 1 | 2 | 2 | 1 |
| Teatre de păpuși și marionete | 1 | 1 | 1 | 1 | 1 | 1 |
| Opere | 1 | 1 | 1 | 1 | 1 | 1 |
| Filarmonici și orchestre simfonice | 1 | 1 | 1 | 1 | 1 | 1 |
| Alte tipuri de unitati culturale | - | 1 | 1 | ... | ... | 1 |
| Spectacole și concerte – total (număr) | 800 | 1722 | 1569 | 523 | 1154 | 1406 |
| Teatre dramatice | 212 | 224 | 251 | 311 | 763 | 175 |
| Teatre de păpuși și marionete | 450 | 436 | 388 | 148 | 230 | 285 |
| Opere | 73 | 80 | 68 | 14 | 76 | 81 |
| Filarmonici și orchestre simfonice | 65 | 77 | 70 | 50 | 85 | 80 |
| Alte tipuri de unitati culturale | - | 905 | 792 | ... | ... | 785 |
| Spectatori și auditorii – total (număr) | 171596 | 259481 | 290939 | 67693 | 136531 | 228804 |
| Teatre dramatice | 47932 | 47587 | 50385 | 43773 | 75071 | 39078 |
| Teatre de păpuși și marionete | 76600 | 73000 | 74230 | 8025 | 25000 | 49325 |
| Opere | 39984 | 55000 | 58300 | 7216 | 29076 | 39116 |
| Filarmonici și orchestre simfonice | 7080 | 7222 | 10274 | 8679 | 7384 | 7288 |
| Alte tipuri de unitati culturale | - | 76122 | 97750 | ... | ... | 93997 |

9.5 ACTIVITATEA SPORTIVĂ

| | 2017 | 2018 | 2019 | 2020 | 2021 | 2022 |
|-----------------------------|------|------|------|------|------|-----------|
| | | | | | | - număr - |
| Secții sportive afiliate | 225 | 217 | 249 | 266 | 258 | 277 |
| Sportivi legitimați | 7574 | 8286 | 9037 | 7746 | 9491 | 8884 |
| Antrenori cu normă întreagă | 184 | 193 | 212 | 202 | 212 | 214 |
| Instructori | 181 | 105 | 174 | 179 | 157 | 160 |
| Arbitri | 377 | 357 | 400 | 376 | 398 | 375 |

Sursa: Ministerul Tineretului și Sportului.

CAPITOLUL 10

PREȚURI¹⁾

¹⁾ Date medii pe țară

Sursa datelor

• Cercetări statistice

- Cercetarea statistică privind prețurile și tarifele mărfurilor și serviciilor care intră în consumul populației, realizată pe eșantioane reprezentative de sortimente, precum și unități de observare (magazine, piețe și unități prestatoare de servicii), pentru calculul indicilor prețurilor de consum;
- Cercetarea statistică privind prețurile de producție ale produselor și serviciilor industriale, realizată pe eșantioane reprezentative de produse, sortimente, precum și unități de observare (operatori economici), pentru calculul indicilor prețurilor producției industriale;
- Cercetarea statistică privind prețurile de achiziție/vânzare ale produselor agricole, realizată la circa 790 operatori economici din țară (procesatori, comercianți, societăți comerciale agricole) și în 50 oboare, pe un nomenclator de 180 produse/varietăți.
- Cercetarea statistică asupra prețurilor principalelor produse vândute de către producătorii particulari în piețele agroalimentare, realizată pe un eșantion de 138 produse/varietăți în 100 de piețe din 95 localități urbane, pentru calculul prețurilor medii ale principalelor produse vândute în piețele agroalimentare;
- Cercetarea statistică a bugetelor de familie și cercetarea statistică structurală în întreprinderi, pentru elaborarea sistemelor de ponderare folosite la calculul indicelui de prețuri.

Precizări metodologice

Indicele prețurilor de consum (IPC) măsoară evoluția de ansamblu a prețurilor mărfurilor cumpărate și a tarifelor serviciilor utilizate de către populație într-o anumită perioadă (denumită perioadă curentă), față de o perioadă anterioară (denumită perioadă de bază sau de referință). Indicele prețurilor de consum se calculează **numai** pentru elementele care intră în **consumul direct** al populației, fiind excluse: consumul de resurse proprii, cheltuielile cu caracter de investiții și acumulare, dobânzile plătite la credite, ratele de asigurare, amenzile, impozitele etc., precum și cheltuielile aferente plății muncii pentru producția agricolă a gospodăriilor individuale.

Ponderile utilizate pentru agregarea indicilor prețurilor de consum sunt obținute din **Cercetarea statistică a bugetelor de familie** și rezultă din structura cheltuielilor medii lunare efectuate de o gospodărie pentru cumpărarea bunurilor și plata serviciilor necesare satisfacerii nevoilor de trai. Ponderile se actualizează anual, luându-se în considerare cea mai recentă estimare a cheltuielilor populației.

Indicii armonizați ai prețurilor de consum (IAPC) au luat ființă în Uniunea Europeană ca răspuns la necesitatea de a stabili indici comparabili ai prețurilor de consum la nivelul statelor membre ale Uniunii Europene, care să permită măsurarea stabilității prețurilor la nivelul zonei euro, dar și măsurarea gradului de convergență a prețurilor, criteriu de aderare la Uniunea Monetară Europeană.

Indicele prețurilor producției industriale (IPPI) măsoară evoluția în timp a prețurilor produselor industriale fabricate de producători interni, livrate atât pe piața internă cât și pe piața externă.

Indicii prețurilor principalelor produse agricole achiziționate de operatorii economici măsoară variația în timp a prețurilor de vânzare a acestor produse de către producătorii agricoli interni.

Prețurile medii anuale ale principalelor produse agricole vândute de către producătorii particulari în piețele agroalimentare, sunt determinate pe baza datelor înregistrate săptămânal în piețele din 3 localități din județ (Iași, Pașcani și Târgu Frumos).

10.G1 Evoluția indicilor prețurilor de consum

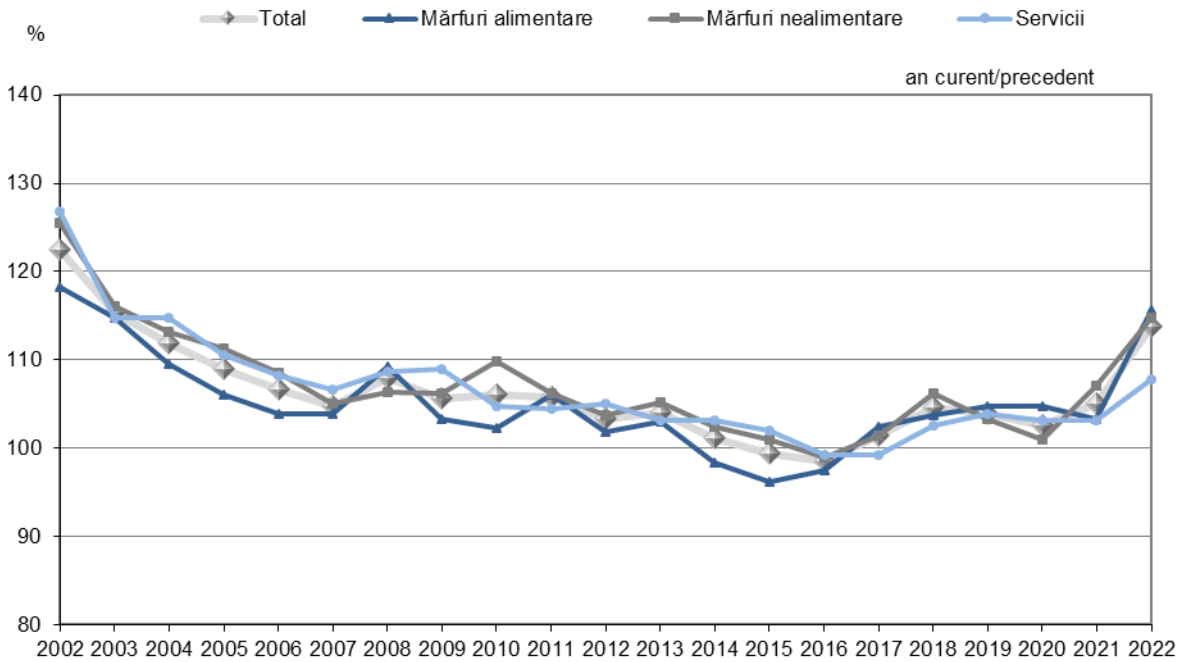

10.G2 Evoluția indicilor prețurilor de consum și ai cursului de schimb mediu anual

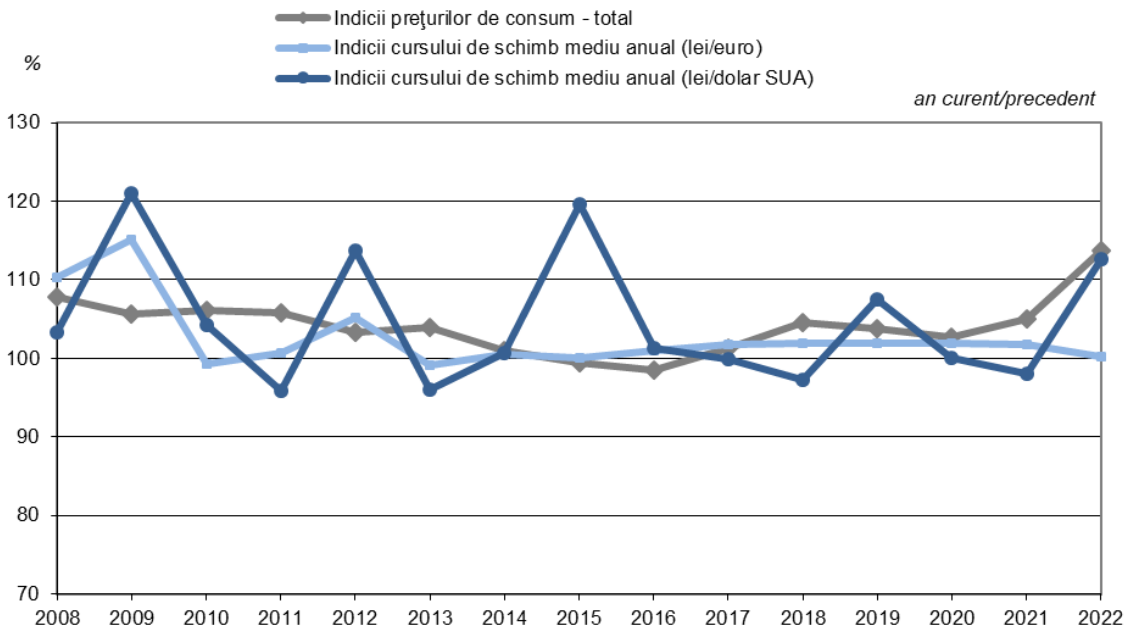

10.1 INDICIILE PREȚURILOR DE CONSUM

| | 2017 | 2018 | 2019 | 2020 | 2021 | 2022 |
|----------------------|------------------|------------------|------------------|------------------|------------------|------------------|
| 1990 = 100 | | | | | | |
| Total | 398175,71 | 416601,04 | 432547,69 | 443925,99 | 466347,80 | 530690,65 |
| Mărfuri alimentare | 273740,05 | 284003,68 | 297327,48 | 311603,08 | 321699,65 | 372166,02 |
| Mărfuri nealimentare | 449407,97 | 477291,83 | 492754,15 | 497706,38 | 532967,34 | 611523,05 |
| Servicii | 746241,41 | 765108,93 | 794734,88 | 819389,05 | 844752,03 | 910242,48 |
| Anul precedent = 100 | | | | | | |
| Total | 101,34 | 104,63 | 103,83 | 102,63 | 105,05 | 113,80 |
| Mărfuri alimentare | 102,48 | 103,75 | 104,69 | 104,80 | 103,24 | 115,69 |
| Mărfuri nealimentare | 101,41 | 106,20 | 103,24 | 101,01 | 107,08 | 114,74 |
| Servicii | 99,23 | 102,53 | 103,87 | 103,10 | 103,10 | 107,75 |

¹⁾ Date revizuite.

10.2 RATA MEDIE LUNARĂ A INFLAȚIEI

| | 2017 | 2018 | 2019 | 2020 | 2021 | 2022 |
|----------------------|------------|------------|------------|------------|------------|------------|
| Total | 0,3 | 0,3 | 0,3 | 0,2 | 0,7 | 1,3 |
| Mărfuri alimentare | 0,3 | 0,3 | 0,4 | 0,3 | 0,5 | 1,7 |
| Mărfuri nealimentare | 0,3 | 0,3 | 0,3 | 0,1 | 0,9 | 1,2 |
| Servicii | 0,0 | 0,2 | 0,3 | 0,2 | 0,4 | 0,8 |

10.3 INDICIILE ARMONIZAȚI AI PREȚURILOR DE CONSUM, PENTRU GRUPELE DE MĂRFURI ȘI SERVICII CONSTITUITE CONFORM CLASIFICĂRII COICOP ¹⁾

| | anul precedent = 100 | | | | | |
|---|----------------------|---------------|---------------|---------------|---------------|---------------|
| | 2017 | 2018 | 2019 | 2020 | 2021 | 2022 |
| Total | 101,09 | 104,08 | 103,91 | 102,33 | 104,10 | 112,02 |
| Alimente și băuturi nealcoolice | 102,58 | 104,03 | 105,64 | 104,77 | 102,80 | 116,38 |
| Băuturi alcoolice și tutun | 102,22 | 104,92 | 106,22 | 106,41 | 105,41 | 106,96 |
| Îmbrăcăminte și încălțăminte | 102,08 | 102,63 | 102,90 | 102,54 | 102,79 | 105,77 |
| Întreținerea locuinței, apă, electricitate, gaze și alți combustibili | 102,28 | 107,97 | 103,73 | 101,85 | 108,67 | 122,52 |
| Mobilier și echipament casnic (inclusiv reparații) | 100,57 | 101,53 | 101,86 | 101,88 | 102,30 | 105,16 |
| Sănătate | 100,74 | 101,28 | 102,56 | 102,60 | 102,75 | 105,38 |
| Transport | 100,17 | 106,85 | 102,02 | 95,12 | 108,34 | 117,67 |
| Comunicații | 100,59 | 101,81 | 104,46 | 101,94 | 101,56 | 100,67 |
| Odihnă, recreere și cultură | 95,03 | 101,36 | 103,29 | 102,52 | 102,43 | 106,15 |
| Educație | 101,44 | 103,06 | 103,51 | 102,74 | 102,38 | 106,07 |
| Hoteluri, cafenele și restaurante | 101,37 | 103,17 | 103,33 | 103,14 | 102,99 | 108,91 |
| Diverse bunuri și servicii | 98,63 | 102,36 | 102,65 | 103,93 | 104,14 | 108,62 |

¹⁾ Clasificarea COICOP reprezintă Clasificarea Consumului Individual pe Destinații, utilizată de Eurostat.

10.4 INDICIILE PREȚURILOR DE CONSUM, PENTRU PRINCIPALELE GRUPE DE MĂRFURI ȘI SERVICII

anul precedent =100

| | 2017 | 2018 | 2019 | 2020 | 2021 | 2022 |
|---|---------------|---------------|---------------|---------------|---------------|---------------|
| Total | 101,34 | 104,63 | 103,83 | 102,63 | 105,05 | 113,80 |
| Mărfuri alimentare | 102,48 | 103,75 | 104,69 | 104,80 | 103,24 | 115,69 |
| Produse de morărit și panificație | 101,16 | 103,65 | 104,56 | 104,42 | 105,53 | 121,01 |
| Produse de morărit | 100,30 | 102,22 | 104,41 | 106,01 | 105,96 | 128,76 |
| Făină | 100,01 | 102,46 | 105,33 | 107,07 | 105,79 | 128,79 |
| Mălai | 100,80 | 101,87 | 103,23 | 104,64 | 106,22 | 128,70 |
| Pâine, produse de franzelărie, specialități, subproduse din grâu, porumb și secară | 101,23 | 103,79 | 104,66 | 104,30 | 105,75 | 121,21 |
| Pâine | 101,18 | 103,90 | 104,92 | 104,42 | 105,95 | 122,00 |
| Produse de franzelărie | 101,06 | 103,56 | 104,58 | 103,95 | 105,48 | 119,78 |
| Specialități de panificație | 101,53 | 103,61 | 103,31 | 103,75 | 104,85 | 117,69 |
| Legume și conserve de legume | 101,40 | 107,22 | 121,25 | 97,65 | 99,00 | 120,16 |
| Fasole boabe și alte leguminoase | 100,88 | 104,13 | 100,79 | 115,17 | 107,01 | 108,56 |
| Cartofi | 95,87 | 102,47 | 152,01 | 93,51 | 81,22 | 140,09 |
| Alte legume și conserve de legume | 101,36 | 110,30 | 118,80 | 96,02 | 101,94 | 119,22 |
| Fructe și conserve din fructe | 107,19 | 102,85 | 98,49 | 115,16 | 98,67 | 109,76 |
| Fructe proaspete | 107,46 | 105,90 | 96,68 | 122,91 | 99,13 | 107,29 |
| Citrice și alte fructe meridionale | 107,17 | 99,21 | 100,51 | 107,40 | 97,75 | 112,16 |
| Conserve din fructe | 101,81 | 103,00 | 102,26 | 103,67 | 104,64 | 111,65 |
| Ulei, slănină, grăsimi | 99,53 | 101,01 | 100,83 | 104,05 | 116,29 | 138,53 |
| Ulei comestibil | 99,41 | 100,58 | 100,23 | 104,02 | 118,36 | 140,84 |
| Margarină | 100,23 | 102,40 | 102,41 | 103,86 | 105,66 | 123,24 |
| Carne, preparate din carne și conserve din carne | 102,96 | 103,73 | 104,07 | 107,45 | 103,12 | 111,93 |
| Carne de bovine | 102,47 | 105,90 | 105,08 | 104,67 | 103,25 | 112,25 |
| Carne de porcine | 104,74 | 103,23 | 104,54 | 111,05 | 101,53 | 111,13 |
| Carne de pasăre | 101,59 | 103,35 | 103,17 | 103,53 | 102,96 | 114,90 |
| Preparate din carne | 102,62 | 103,86 | 103,96 | 108,02 | 103,49 | 109,71 |
| Conserve din carne | 102,25 | 103,65 | 103,34 | 106,22 | 103,63 | 112,92 |
| Pește și conserve din pește | 101,39 | 103,32 | 103,45 | 104,76 | 105,24 | 115,36 |
| Pește proaspăt și congelat | 101,45 | 103,22 | 103,52 | 104,91 | 105,54 | 116,66 |
| Conserve din pește și alte produse din pește | 101,12 | 103,27 | 103,22 | 104,27 | 103,44 | 108,98 |
| Lapte și produse lactate | 102,83 | 104,63 | 102,91 | 104,31 | 103,44 | 117,52 |
| Lapte - total | 102,73 | 104,59 | 102,77 | 103,47 | 102,62 | 117,18 |
| Lapte de vacă | 103,01 | 104,85 | 102,63 | 103,43 | 102,30 | 117,82 |
| Brânză - total | 102,91 | 103,52 | 103,25 | 105,98 | 105,26 | 119,79 |
| Brânză de vacă (telemea) | 103,30 | 103,73 | 103,48 | 106,08 | 104,75 | 119,92 |
| Brânză de oaie (telemea) | 102,33 | 103,20 | 102,88 | 105,81 | 106,00 | 119,58 |
| Unt | 107,80 | 116,63 | 102,78 | 103,51 | 102,18 | 123,58 |
| Ouă | 117,46 | 111,23 | 96,35 | 103,29 | 103,64 | 119,35 |
| Zahăr, produse zaharoase și miere de albine | 102,50 | 99,66 | 101,11 | 103,03 | 103,96 | 114,05 |
| Zahăr | 104,19 | 93,06 | 98,35 | 102,69 | 104,18 | 131,98 |
| Miere de albine | 102,51 | 102,78 | 101,72 | 102,31 | 103,15 | 107,64 |
| Cacao și cafea | 100,53 | 101,03 | 101,11 | 101,84 | 102,29 | 112,54 |
| Cafea | 100,51 | 101,02 | 101,12 | 101,77 | 101,97 | 114,17 |
| Băuturi alcoolice | 100,45 | 101,57 | 102,13 | 102,78 | 102,87 | 107,56 |
| Vin | 100,63 | 101,80 | 101,64 | 102,23 | 103,22 | 108,18 |
| Țuică, rachiuri și alte băuturi alcoolice | 99,86 | 101,51 | 102,34 | 102,67 | 102,59 | 106,00 |
| Bere | 100,51 | 101,47 | 102,29 | 103,06 | 102,78 | 107,81 |
| Alte produse alimentare | 101,38 | 102,49 | 103,19 | 104,12 | 103,53 | 109,11 |

10.4 INDICI PREȚURILOR DE CONSUM, PENTRU PRINCIPALELE GRUPE DE MĂRFURI ȘI SERVICII – *continuare*

| | anul precedent = 100 | | | | | |
|--|----------------------|---------------|---------------|---------------|---------------|---------------|
| | 2017 | 2018 | 2019 | 2020 | 2021 | 2022 |
| Mărfuri nealimentare | 101,41 | 106,20 | 103,24 | 101,01 | 107,08 | 114,74 |
| Îmbrăcăminte, articole de galanterie, mercurie, pasmanterie | 101,90 | 102,52 | 102,68 | 102,28 | 102,58 | 105,42 |
| Țesături | 101,30 | 101,92 | 101,97 | 101,77 | 102,74 | 105,91 |
| Confecții | 102,03 | 102,54 | 102,72 | 102,37 | 102,53 | 105,28 |
| Tricotaje | 101,72 | 102,70 | 102,76 | 102,21 | 102,97 | 106,34 |
| Articole de galanterie, pasmanterie și mercurie | 101,15 | 101,81 | 102,16 | 101,55 | 101,81 | 103,97 |
| Încălțăminte | 102,54 | 102,79 | 103,22 | 103,05 | 103,30 | 106,22 |
| Încălțăminte din piele | 102,53 | 102,51 | 103,06 | 102,91 | 103,06 | 105,53 |
| Produse de uz casnic, mobilă | 100,86 | 101,74 | 101,96 | 101,76 | 102,19 | 104,80 |
| Mobilă | 101,03 | 102,10 | 101,85 | 101,74 | 102,40 | 105,57 |
| Frigidere și congelatoare | 100,94 | 102,16 | 102,15 | 101,77 | 102,59 | 104,75 |
| Mașini de spălat | 100,74 | 102,23 | 102,30 | 101,74 | 102,98 | 105,68 |
| Mașini de aragaz, butelii | 100,32 | 101,87 | 102,28 | 101,71 | 101,88 | 105,00 |
| Articole de menaj | 100,96 | 101,52 | 101,85 | 101,82 | 101,91 | 104,50 |
| Articole chimice | 99,94 | 100,87 | 101,30 | 102,18 | 102,40 | 105,40 |
| Lacuri și vopsele | 100,86 | 101,70 | 101,31 | 101,49 | 102,41 | 105,35 |
| Detergenți | 99,65 | 100,59 | 101,17 | 101,59 | 102,31 | 106,13 |
| Săpun de rufe | 100,48 | 100,75 | 101,81 | 102,47 | 102,26 | 106,40 |
| Produse cultural-sportive | 101,00 | 102,01 | 102,55 | 102,50 | 102,63 | 105,96 |
| Cărți, ziare, reviste | 101,40 | 103,01 | 104,45 | 103,78 | 102,64 | 109,15 |
| Ceasuri, aparate audio-video, articole sportive | 100,52 | 101,02 | 101,16 | 101,93 | 102,53 | 104,52 |
| Autoturisme, accesorii și piese de schimb | 100,87 | 102,17 | 102,49 | 102,17 | 102,80 | 105,89 |
| Articole de igienă, cosmetice și medicale | 100,26 | 100,98 | 101,82 | 102,15 | 102,22 | 105,23 |
| Articole de igienă, cosmetice | 100,48 | 101,85 | 101,77 | 102,83 | 102,83 | 106,55 |
| Articole medicale | 100,11 | 100,47 | 101,86 | 101,73 | 101,83 | 104,43 |
| Medicamente | 100,05 | 100,29 | 101,91 | 101,63 | 101,57 | 103,80 |
| Combustibili | 102,36 | 112,59 | 104,01 | 94,01 | 112,34 | 128,72 |
| Tutun, țigări | 102,92 | 106,28 | 107,91 | 107,87 | 106,39 | 106,72 |
| Energie electrică, gaze și încălzire centrală | 100,68 | 110,36 | 101,56 | 99,18 | 116,64 | 132,98 |
| Energie electrică | 101,75 | 110,21 | 100,97 | 100,78 | 118,65 | 117,49 |
| Gaze | 98,76 | 112,14 | 102,10 | 96,18 | 116,10 | 159,54 |
| Energie termică | 100,90 | 104,61 | 104,43 | 101,71 | 101,94 | 122,28 |
| Alte mărfuri nealimentare | 101,46 | 102,43 | 102,71 | 102,55 | 104,58 | 111,42 |
| Servicii | 99,23 | 102,53 | 103,87 | 103,10 | 103,10 | 107,75 |
| Confecționat și reparat îmbrăcăminte și încălțăminte | 101,46 | 103,04 | 102,91 | 103,00 | 103,62 | 108,79 |
| Chirie | 101,54 | 102,45 | 102,63 | 102,26 | 102,54 | 104,92 |
| Apă, canal, salubritate | 102,36 | 103,44 | 105,62 | 105,12 | 104,80 | 118,73 |
| Cinematografe, teatre, muzee, cheltuieli cu învățământul și turism | 100,98 | 102,29 | 103,08 | 102,29 | 102,33 | 105,79 |
| Reparații auto, electronice și lucrări foto | 101,84 | 102,31 | 103,75 | 103,68 | 104,32 | 108,82 |
| Îngrijire medicală | 102,15 | 103,60 | 104,15 | 104,21 | 104,97 | 108,70 |
| Igienă și cosmetică | 102,90 | 105,13 | 105,02 | 104,84 | 105,07 | 108,38 |
| Transport urban | 101,29 | 103,06 | 102,43 | 100,65 | 101,50 | 108,27 |
| Transport interurban | 101,02 | 103,16 | 102,12 | 99,61 | 101,03 | 110,94 |
| C.F.R. - exclusiv abonamente | 94,32 | 100,00 | 100,00 | 100,00 | 100,00 | 110,36 |
| Rutier | 101,29 | 102,50 | 103,49 | 102,18 | 101,86 | 111,30 |
| Auto - abonamente | 100,39 | 102,70 | 102,40 | 101,16 | 101,75 | 110,22 |
| Poștă și telecomunicații | 95,26 | 101,10 | 104,25 | 101,87 | 101,38 | 100,36 |
| Servicii poștale | 107,30 | 108,57 | 116,29 | 113,13 | 106,95 | 115,39 |
| Telefon | 100,66 | 101,91 | 104,75 | 102,07 | 101,76 | 99,94 |
| Abonament radio, televiziune | 84,79 | 99,11 | 103,11 | 101,25 | 100,61 | 100,59 |
| Restaurante, cafenele, cantine | 101,18 | 103,38 | 103,16 | 102,98 | 103,35 | 110,50 |
| Alte servicii cu caracter industrial | 101,28 | 102,64 | 103,45 | 103,22 | 104,37 | 110,19 |
| Alte servicii | 96,43 | 102,91 | 103,55 | 105,40 | 104,02 | 110,60 |
| Plata cazării în unități hoteliere | 101,55 | 102,67 | 102,80 | 102,60 | 101,53 | 106,07 |

10.5 INDICII PREȚURILOR PRODUCȚIEI INDUSTRIALE

2015 = 100

| Activitatea (secțiuni CAEN Rev. 2) | Piața | 2019 | 2020 | 2021 | 2022 |
|---|----------------|---------------|---------------|---------------|---------------|
| Total industrie | Total | 110,94 | 110,93 | 127,45 | 184,44 |
| | Internă | 111,04 | 111,22 | 130,54 | 206,34 |
| | Externă | 110,76 | 110,46 | 122,24 | 147,54 |
| Industrie extractivă | Total | 117,13 | 107,56 | 127,25 | 235,80 |
| | Internă | 117,13 | 107,27 | 127,18 | 237,27 |
| | Externă | 117,52 | 125,12 | 132,13 | 145,43 |
| Industrie prelucrătoare | Total | 110,58 | 110,62 | 122,87 | 150,54 |
| | Internă | 110,44 | 110,73 | 123,76 | 154,29 |
| | Externă | 110,76 | 110,48 | 121,80 | 146,05 |
| Producția și furnizarea de energie electrică și termică, gaze, apă caldă și aer condiționat | Total | 111,51 | 113,21 | 153,56 | 365,76 |
| | Internă | 111,55 | 113,36 | 152,95 | 365,30 |
| | Externă | c | c | c | c |
| Distribuția apei; salubritate, gestionarea deșeurilor, activități de decontaminare | Total | 110,66 | 115,52 | 122,80 | 144,60 |
| | Internă | 110,66 | 115,52 | 122,80 | 144,60 |
| | Externă | - | - | - | - |

10.6 INDICII PREȚURILOR PRODUCȚIEI INDUSTRIALE, PE MARILE GRUPE INDUSTRIALE

2015 = 100

| Marile grupe industriale | Piața | 2019 | 2020 | 2021 | 2022 |
|--|----------------|---------------|---------------|---------------|---------------|
| Total | Total | 110,94 | 110,93 | 127,45 | 184,44 |
| | Internă | 111,04 | 111,22 | 130,54 | 206,34 |
| | Externă | 110,76 | 110,46 | 122,24 | 147,57 |
| Industria bunurilor intermediare | Total | 109,57 | 109,73 | 125,65 | 158,71 |
| | Internă | 109,50 | 110,65 | 125,83 | 159,35 |
| | Externă | 109,68 | 108,39 | 125,38 | 157,76 |
| Industria bunurilor de capital | Total | 109,13 | 113,93 | 119,58 | 132,14 |
| | Internă | 105,92 | 111,15 | 118,96 | 133,57 |
| | Externă | 110,94 | 115,50 | 119,92 | 131,34 |
| Industria bunurilor de folosință îndelungată | Total | 111,36 | 114,05 | 122,47 | 142,83 |
| | Internă | 117,00 | 120,51 | 131,09 | 151,09 |
| | Externă | 107,86 | 110,04 | 117,13 | 137,71 |
| Industria bunurilor de uz curent | Total | 111,95 | 116,51 | 122,51 | 142,01 |
| | Internă | 111,96 | 116,81 | 122,43 | 143,28 |
| | Externă | 111,95 | 115,53 | 122,76 | 137,92 |
| Industria energetică | Total | 113,55 | 104,07 | 142,95 | 313,60 |
| | Internă | 113,52 | 107,21 | 145,08 | 324,10 |
| | Externă | 113,78 | 78,64 | 125,72 | 228,72 |

10.7 INDICIILE PREȚURILOR PRODUCȚIEI INDUSTRIALE – pe diviziuni CAEN REV.2

2015 = 100

| Activitatea (diviziuni CAEN Rev. 2) | 2019 | 2020 | 2021 | 2022 |
|--|---------------|---------------|---------------|---------------|
| Industrie – total (piața internă și piața externă) | 110,94 | 110,93 | 127,45 | 184,44 |
| Industrie extractivă | 117,13 | 107,56 | 127,25 | 235,80 |
| Industrie prelucrătoare | 110,58 | 110,62 | 122,87 | 150,54 |
| Industria alimentară | 110,19 | 115,12 | 122,18 | 153,21 |
| Fabricarea băuturilor | 114,95 | 118,53 | 122,95 | 136,84 |
| Fabricarea produselor din tutun | 105,48 | 108,19 | 111,72 | 144,37 |
| Fabricarea produselor textile | 106,75 | 107,85 | 112,47 | 121,41 |
| Fabricarea articolelor de îmbrăcăminte | 118,15 | 123,46 | 128,85 | 137,26 |
| Tăbăcirea și finisarea pieilor; fabricarea articolelor de voiaj și marochinărie, harnașamentelor și încălțămintei; prepararea și vopsirea blănușilor | 111,73 | 112,76 | 116,60 | 125,24 |
| Prelucrarea lemnului, fabricarea produselor din lemn și plută, cu excepția mobilei; fabricarea articolelor din paie și din alte materiale vegetale împletite | 110,00 | 108,37 | 132,31 | 173,83 |
| Fabricarea hârtiei și a produselor din hârtie | 108,50 | 107,26 | 115,12 | 149,23 |
| Tipărirea și reproducerea pe suporturi a înregistrărilor | 103,58 | 103,41 | 104,37 | 110,05 |
| Fabricarea produselor de cocserie și a produselor obținute din prelucrarea țițeiului | 118,04 | 82,88 | 125,65 | 221,55 |
| Fabricarea substanțelor și a produselor chimice | 109,17 | 106,58 | 126,04 | 181,52 |
| Fabricarea produselor farmaceutice de bază și a preparatelor farmaceutice | 122,81 | 133,99 | 148,78 | 155,22 |
| Fabricarea produselor din cauciuc și mase plastice | 110,10 | 112,68 | 120,20 | 140,01 |
| Fabricarea altor produse din minerale nemetalice | 112,48 | 118,73 | 127,72 | 163,05 |
| Industria metalurgică | 112,53 | 107,32 | 149,93 | 196,19 |
| Industria construcțiilor metalice și a produselor din metal, exclusiv mașini, utilaje și instalații | 101,90 | 102,23 | 114,53 | 139,57 |
| Fabricarea calculatoarelor și a produselor electronice și optice | 114,53 | 114,28 | 118,68 | 134,98 |
| Fabricarea echipamentelor electrice | 100,64 | 100,02 | 108,39 | 126,71 |
| Fabricarea de mașini, utilaje și echipamente n.c.a. | 107,35 | 110,46 | 113,46 | 124,88 |
| Fabricarea autovehiculelor de transport rutier, a remorcilor și semiremorcilor | 110,10 | 114,52 | 119,79 | 130,53 |
| Fabricarea altor mijloace de transport | 105,36 | 109,38 | 113,67 | 125,10 |
| Fabricarea de mobilă | 113,15 | 116,35 | 124,97 | 146,51 |
| Alte activități industriale n.c.a. | 117,29 | 120,79 | 126,90 | 146,76 |
| Repararea, întreținerea și instalarea mașinilor și echipamentelor | 117,67 | 152,39 | 156,47 | 169,93 |
| Producția și furnizarea de energie electrică și termică, gaze, apă caldă și aer condiționat | 111,51 | 113,21 | 153,56 | 365,76 |
| Producția și furnizarea de energie electrică și termică, gaze, apă caldă și aer condiționat | 111,51 | 113,21 | 153,56 | 365,76 |
| Distribuția apei; salubritate, gestionarea deșeurilor, activități de decontaminare | 110,66 | 115,52 | 122,80 | 144,60 |
| Captarea, tratarea și distribuția apei | 110,66 | 115,52 | 122,80 | 144,60 |

10.8 INDICIILE PREȚURILOR PRINCIPALELOR PRODUSE AGRICOLE

2015 = 100

| Produse agricole | 2019 | 2020 | 2021 | 2022 |
|------------------------------------|---------------|---------------|---------------|---------------|
| Total | 119,89 | 128,99 | 141,84 | 190,56 |
| Produse vegetale | 122,21 | 131,21 | 147,21 | 200,86 |
| Grâu | 100,05 | 108,02 | 129,79 | 202,65 |
| Orz și orzoaică | 110,31 | 116,75 | 135,48 | 193,39 |
| Porumb boabe | 104,79 | 119,47 | 148,66 | 212,87 |
| Fasole boabe | 111,97 | 125,84 | 139,76 | 148,96 |
| Floarea soarelui | 90,79 | 105,18 | 137,45 | 200,93 |
| Soia | 97,70 | 111,00 | 151,54 | 186,02 |
| Cartofi | 184,82 | 164,55 | 146,49 | 214,41 |
| Varză | 111,58 | 106,65 | 142,87 | 156,16 |
| Ceapă uscată | 166,73 | 151,38 | 141,24 | 176,50 |
| Morcovi | 136,37 | 129,89 | 129,74 | 154,06 |
| Mere de masă | 104,04 | 133,66 | 125,91 | 127,37 |
| Pere de masă | 133,72 | 145,31 | 143,49 | 160,93 |
| Produse animale | 113,09 | 122,47 | 126,10 | 160,36 |
| Carne de bovine (în greutate vie) | 118,04 | 128,34 | 134,34 | 168,25 |
| Carne de porcine (în greutate vie) | 127,66 | 136,49 | 122,53 | 148,14 |
| Carne de ovine (în greutate vie) | 88,93 | 120,51 | 143,64 | 178,27 |
| Carne de pasăre (în greutate vie) | 95,53 | 102,68 | 104,08 | 136,77 |
| Ouă pentru consum | 121,35 | 123,66 | 128,56 | 174,04 |
| Lapte de vacă | 118,86 | 127,47 | 133,87 | 169,66 |
| Miere de albine | 110,15 | 113,93 | 122,15 | 136,11 |

10.9 PREȚURILE MEDII ALE PRINCIPALELOR PRODUSE VÂNDUTE ÎN PIEȚELE AGROALIMENTARE

| UM | 2019 | | 2020 | | 2021 | | 2022 | | |
|--------------------------|-------------|-----------------|------------|-----------------|------------|-----------------|------------|-----------------|-------|
| | Total țară | Municipiul Iași | Total țară | Municipiul Iași | Total țară | Municipiul Iași | Total țară | Municipiul Iași | |
| Cartofi de toamnă | lei / kg | 2,46 | 2,94 | 2,35 | 2,74 | 2,06 | 2,14 | 2,83 | 3,03 |
| Ceapă uscată | lei / kg | 3,78 | 4,43 | 3,50 | 3,23 | 3,19 | 2,74 | 3,93 | 3,64 |
| Fasole uscată | lei / kg | 9,94 | 9,18 | 11,03 | 11,79 | 12,01 | 12,16 | 13,06 | 12,83 |
| Varză de toamnă | lei / kg | 1,99 | 1,89 | 1,90 | 2,19 | 2,50 | 2,40 | 2,60 | 3,08 |
| Tomate de câmp | lei / kg | 4,38 | 5,15 | 4,73 | 5,33 | 4,91 | 4,26 | 5,56 | 5,68 |
| Mere | lei / kg | 2,95 | 2,98 | 3,71 | 3,68 | 3,57 | 3,44 | 3,67 | 3,07 |
| Lapte dulce de vacă | lei / litru | 2,85 | 3,10 | 3,16 | 3,60 | 3,35 | 3,65 | 4,23 | 4,40 |
| Brânză din lapte de oaie | lei / kg | 22,46 | 20,42 | 25,03 | 24,20 | 26,67 | 24,83 | 33,67 | 31,54 |
| Ouă de găină | lei / buc. | 0,87 | 1,14 | 0,94 | 1,14 | 0,96 | 1,09 | 1,19 | 1,11 |
| Miere | lei / kg | 27,68 | 23,33 | 28,73 | 23,68 | 30,09 | 27,15 | 32,05 | 29,31 |

CAPITOLUL 11

AGRICULTURĂ ȘI SILVICULTURĂ

Sursa datelor

- **Cercetări statistice**
 - Cercetări statistice realizate prin sondaj aliniate la acquis-ul comunitar în domeniul statisticii agricole privind suprafețele și producția vegetală, efectivele de animale și producția animală;
 - Cercetări statistice curente privind fondul forestier, masa lemnoasă recoltată, împăduriri și volumul de lemn exploatat.
- **Surse administrative**
 - Ministerul Agriculturii și Dezvoltării Rurale, pentru:
 - îngrășămintele chimice și naturale folosite în agricultură;
 - parcul de tractoare și mașini agricole principale din agricultură (la sfârșitul anului).

Precizări metodologice

Fondul funciar reprezintă totalitatea terenurilor, indiferent de destinație, de titlul pe baza căruia sunt deținute sau de domeniul public sau privat din care fac parte.

Suprafața agricolă, după modul de folosință, cuprinde terenurile cu destinație agricolă, aflate în proprietatea persoanelor fizice sau juridice și care se clasifică astfel: teren arabil, pășuni și fânețe naturale, vii și pepiniere viticole, livezi și pepiniere pomicole.

Suprafața cultivată reprezintă suprafața însămânțată/plantată în ogor propriu, în anul agricol de referință (1 octombrie - 30 septembrie) cu o cultură principală (care ocupă terenul pe cea mai mare perioadă de timp) sau în anii agricoli precedenți pentru culturile bienale, trienale sau perene.

Indicii producției ramurii agricole se calculează ca raport între valoarea producției din anul curent exprimată în prețurile anului anterior și valoarea producției din anul anterior.

Producția ramurii agricole se determină conform metodologiei Eurostat privind „Conturile Economice pentru Agricultură” și cuprinde: valoarea tuturor produțiilor de produse agricole (inclusiv valoarea producției de vin obținută în unitățile agricole care nu dispun de instalații industriale de vinificație) și valoarea serviciilor agricole efectuate de unitățile specializate. Producția ramurii agricole cuprinde și valoarea activităților secundare neagricole neseparabile și este diminuată cu valoarea laptelui transformat în derivate (produse obținute din prelucrarea laptelui) în aceeași fermă. Activitățile secundare neagricole neseparabile sunt activități legate direct de producția agricolă și nu pot fi separate de activitatea agricolă principală din punct de vedere al costurilor. Producția ramurii agricole este exprimată în prețuri curente de bază (prețurile la producător la care se adaugă subvențiile pe produs și se scad impozitele pe produs) ale fiecărui an.

Producția medie reprezintă cantitatea de produse (pe fiecare cultură) obținută pe unitatea de suprafață cultivată.

Producția de fructe reprezintă cantitatea de fructe pe specii, obținută de la pomii din livezi și răzleți, arbuști fructiferi și căpșuni (inclusiv din grădinile familiale).

Greutatea în viu a animalelor destinate sacrificării pentru consum cuprinde greutatea în viu a animalelor sacrificate în exploatațile agricole, a celor vândute pentru sacrificare la abatoare, direct pe piață, export direct și a celor sacrificate în abatoare, dar restituite exploatațiilor agricole.

Fondul forestier reprezintă suprafața pădurilor, a terenurilor destinate împăduririi, a celor ce servesc nevoilor de cultură, producție sau administrație silvică, a iazurilor, a albiilor pâraielor precum și alte terenuri cu destinație forestieră și nereproductive incluse în amenajamentele silvice la data de 1 ianuarie 1990, indiferent de natura dreptului de proprietate.

11.G1 Suprafața agricolă după modul de folosință

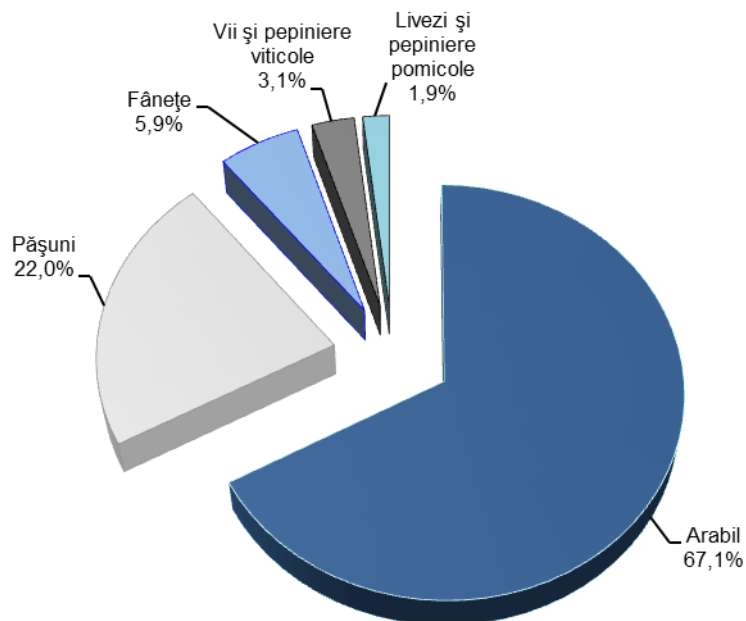

Notă: Până la finalizarea acțiunii de cadastrare a țării de către Agenția Națională de Cadastru și Publicitate Imobiliară, seriile de date prezentate vor rămâne blocate la nivelul anului 2014.

11.G2 Efectivele de animale (la 1 decembrie)

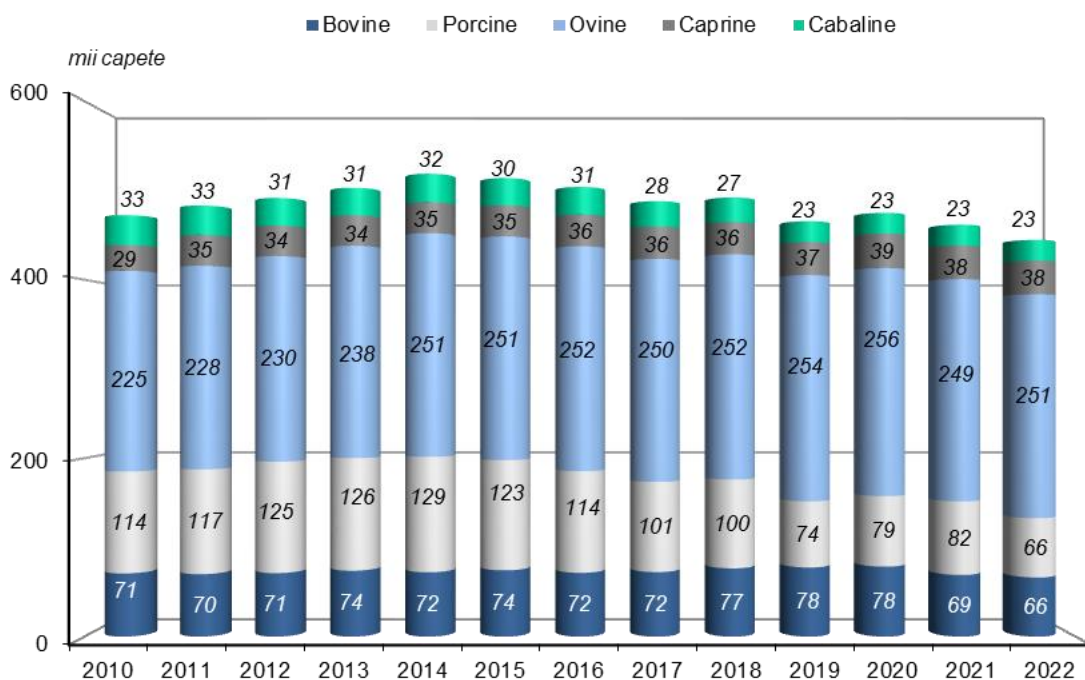

11.G3 Suprafața împădurită și volumul de lemn recoltat

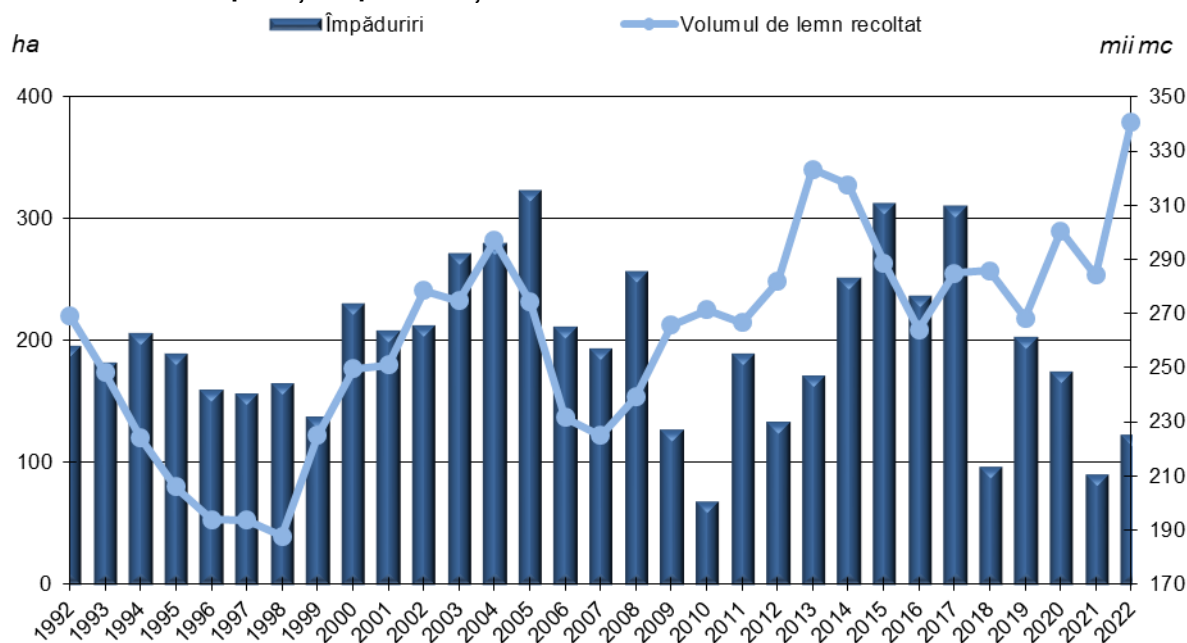

11.G4 Structura volumului de lemn recoltat

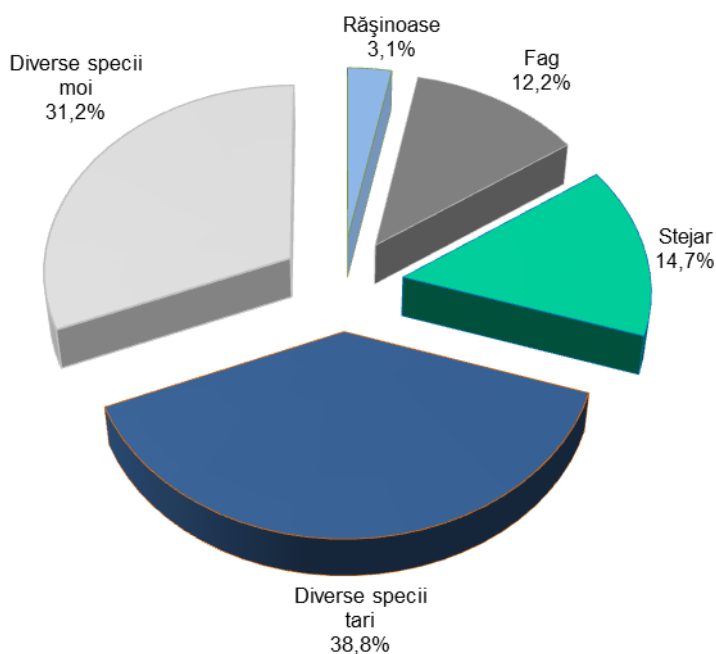

11.1 FONDUL FUNCJAR DUPĂ MODUL DE FOLOSINȚĂ - la 31 decembrie -

- mii ha -

| | 2009 | 2010 | 2011 | 2012 | 2013 | 2014 |
|---|--------------|--------------|--------------|--------------|--------------|--------------|
| Total | 547,6 | 547,6 | 547,6 | 547,6 | 547,6 | 547,6 |
| Suprafața agricolă | 380,2 | 380,1 | 380,1 | 380,1 | 380,1 | 381,3 |
| arabilă | 255,5 | 255,5 | 255,7 | 255,7 | 255,7 | 256,1 |
| pășuni | 85,4 | 85,4 | 85,4 | 85,4 | 85,4 | 84,2 |
| fânețe | 22,3 | 22,3 | 22,0 | 22,0 | 22,0 | 22,5 |
| vii și pepiniere viticole | 11,0 | 10,9 | 11,0 | 11,0 | 11,0 | 11,7 |
| livezi și pepiniere pomicole | 6,0 | 6,0 | 6,0 | 6,0 | 6,0 | 6,8 |
| Păduri și alte terenuri cu vegetație forestieră | 97,4 | 97,4 | 97,4 | 97,4 | 97,4 | 97,9 |
| Ape și bălți | 13,9 | 13,9 | 13,9 | 13,9 | 13,3 | 13,1 |
| Alte suprafețe ¹⁾ | 56,1 | 56,2 | 56,2 | 56,2 | 56,8 | 55,3 |

¹⁾ Corespunde categoriei „teren neproductiv”

Notă: Până la finalizarea acțiunii de cadastrare a țării de către Agenția Națională de Cadastru și Publicitate Imobiliară, seriile de date prezentate vor rămâne blocate la nivelul anului 2014.

11.2 PRODUCȚIA RAMURII AGRICOLE ¹⁾

| | 2017 | 2018 | 2019 | 2020 | 2021 | 2022 |
|---|----------------|----------------|----------------|----------------|----------------|----------------|
| Mii lei prețuri curente | | | | | | |
| Total | 2103620 | 2340788 | 2450639 | 2228796 | 3847747 | 2820485 |
| Vegetală | 1520876 | 1731124 | 1755412 | 1440729 | 2928105 | 1643649 |
| Animală | 553580 | 579262 | 656590 | 747903 | 872802 | 1080891 |
| Servicii agricole | 29164 | 30402 | 38637 | 40164 | 46840 | 95945 |
| Structura (%) | | | | | | |
| Total | 100,0 | 100,0 | 100,0 | 100,0 | 100,0 | 100,0 |
| Vegetală | 72,3 | 74,0 | 71,6 | 64,7 | 76,1 | 58,3 |
| Animală | 26,3 | 24,7 | 26,8 | 33,6 | 22,7 | 38,3 |
| Servicii agricole | 1,4 | 1,3 | 1,6 | 1,7 | 1,2 | 3,4 |
| Indicii producției ramurii agricole (anul precedent = 100) | | | | | | |
| Total | 103,6 | 108,3 | 96,7 | 85,8 | 153,9 | 58,5 |
| Vegetală | 110,8 | 109,2 | 92,8 | 77,3 | 177,1 | 44,8 |
| Animală | 86,4 | 105,8 | 107,1 | 107,4 | 111,4 | 97,8 |

¹⁾ Conform metodologiei Eurostat privind „Conturile Economice pentru Agricultură”.

11.3 SUPRAFAȚA CULTIVATĂ CU PRINCIPALELE CULTURI

| | 2017 | | 2018 | | 2019 | |
|--|---------------|---|---------------|---|---------------|---|
| | Total | din care: proprietate majoritar privată | Total | din care: proprietate majoritar privată | Total | din care: proprietate majoritar privată |
| Suprafața cultivată-total¹⁾, din care: | 227820 | 226638 | 226674 | 225675 | 240335 | 239178 |
| Cereale pentru boabe | 134990 | 134556 | 134713 | 134394 | 144057 | 143524 |
| din care: | | | | | | |
| Grâu si secară | 34142 | 33964 | 34390 | 34275 | 36115 | 36019 |
| Orz si orzoaică | 4310 | 4259 | 3426 | 3397 | 4787 | 4738 |
| Ovăz | 4595 | 4550 | 4484 | 4439 | 4480 | 4435 |
| Porumb boabe | 91165 | 91011 | 90848 | 90718 | 97584 | 97304 |
| Leguminoase pentru boabe | 2568 | 2554 | 2946 | 2932 | 1993 | 1993 |
| din care: | | | | | | |
| Mazăre boabe | 1207 | 1193 | 1593 | 1579 | 631 | 631 |
| Fasole boabe | 1361 | 1361 | 1353 | 1353 | 1362 | 1362 |
| Plante uleioase | 42781 | 42505 | 41885 | 41637 | 46310 | 46060 |
| din care: | | | | | | |
| Floarea soarelui | 26180 | 26020 | 25546 | 25431 | 35196 | 35073 |
| Soia boabe | 6255 | 6231 | 4071 | 4051 | 4830 | 4796 |
| Rapiță | 10137 | 10045 | 11921 | 11808 | 6082 | 5989 |
| Rădăcinoase | 9430 | 9427 | 9513 | 9510 | 10244 | 10244 |
| din care | | | | | | |
| Sfeclă de zahăr | 3640 | 3640 | 3864 | 3864 | 4495 | 4495 |
| Cartofi - total | 5221 | 5218 | 5079 | 5076 | 5179 | 5179 |
| din care: | | | | | | |
| Cartofi de toamnă | 4716 | 4713 | 4574 | 4571 | 4660 | 4660 |
| Rădăcinoase furajere | 569 | 569 | 570 | 570 | 570 | 570 |
| Radacinoase comestibile | 842 | 842 | 846 | 846 | 845 | 845 |
| Legume²⁾ | 10362 | 10359 | 10150 | 10148 | 9997 | 9997 |
| din care: | | | | | | |
| Tomate | 1569 | 1568 | 1644 | 1643 | 1628 | 1628 |
| Ceapă uscată | 1652 | 1651 | 1619 | 1618 | 1613 | 1613 |
| Varză albă | 1618 | 1618 | 1589 | 1589 | 1590 | 1590 |
| Ardei | 789 | 788 | 787 | 786 | 737 | 737 |
| Pepeni verzi și galbeni | 1403 | 1403 | 1217 | 1217 | 1124 | 1124 |
| Furaje verzi din teren arabil | 31206 | 30754 | 30901 | 30488 | 30875 | 30502 |
| din care: | | | | | | |
| Furaje verzi anuale | 4056 | 3804 | 4277 | 4025 | 3811 | 3603 |
| Furaje perene | 27150 | 26950 | 26624 | 26463 | 27063 | 26898 |
| din care: | | | | | | |
| Lucernă | 22584 | 22441 | 22326 | 22165 | 22633 | 22468 |
| Trifoi | 2682 | 2682 | 2646 | 2646 | 2658 | 2658 |
| Teren arabil în repaus | 35 | 15 | 21 | 21 | 19 | 19 |

¹⁾ Nu este cuprinsă suprafața grădinilor familiale, serelor și solarilor, culturilor intercalate și succesive.

²⁾ Inclusiv suprafața grădinilor familiale, serelor și solarilor, culturilor intercalate și succesive.

| 2020 | | 2021 | | 2022 | | |
|---------------|--|---------------|--|---------------|--|---|
| Total | din care: proprietate majoritar privată | Total | din care: proprietate majoritar privată | Total | din care: proprietate majoritar privată | |
| 235273 | 233597 | 269214 | 268251 | 258393 | 255529 | Suprafața cultivată-total ¹⁾ din care: |
| 144445 | 143831 | 164168 | 163716 | 155779 | 154414 | Cereale pentru boabe din care: |
| 40089 | 39961 | 48566 | 48566 | 42108 | 41931 | Grâu si secară |
| 4391 | 4342 | 5733 | 5716 | 4298 | 4274 | Orz si orzoaică |
| 1502 | 1457 | 1794 | 1794 | 1303 | 1288 | Ovăz |
| 97726 | 97397 | 106779 | 106572 | 107075 | 105986 | Porumb boabe |
| 1639 | 1639 | 2099 | 2095 | 2060 | 2046 | Leguminoase pentru boabe din care: |
| 672 | 672 | 866 | 862 | 946 | 941 | Mazăre boabe |
| 968 | 968 | 1233 | 1233 | 1097 | 1094 | Fasole boabe |
| 48219 | 47989 | 59279 | 59234 | 61801 | 61672 | Plante uleioase din care: |
| 35905 | 35802 | 44834 | 44834 | 47034 | 46934 | Floarea soarelui |
| 5833 | 5799 | 4984 | 4984 | 4551 | 4522 | Soia boabe |
| 6344 | 6251 | 9176 | 9176 | 10065 | 10065 | Rapiță |
| 5700 | 5700 | 5295 | 5295 | 2766 | 2594 | Rădăcinoase din care |
| 3460 | 3460 | 3859 | 3859 | 1206 | 1190 | Sfeclă de zahăr |
| 1375 | 1375 | 985 | 985 | 804 | 692 | Cartofi - total |
| 865 | 865 | 656 | 656 | 534 | 422 | din care: Cartofi de toamnă |
| 570 | 570 | 451 | 451 | 3 | : | Rădăcinoase furajere |
| 850 | 850 | 860 | 860 | 753 | 712 | Radacinoase comestibile |
| 7792 | 7792 | 9346 | 9341 | 8078 | 7795 | Legume²⁾ din care: |
| 917 | 917 | 1559 | 1559 | 1150 | 1107 | Tomate |
| 1640 | 1640 | 1579 | 1579 | 1585 | 1537 | Ceapă uscată |
| 716 | 716 | 1110 | 1109 | 974 | 940 | Varză albă |
| 732 | 732 | 728 | 728 | 663 | 618 | Ardei |
| 597 | 597 | 973 | 973 | 732 | 729 | Pepeni verzi și galbeni |
| 31118 | 30285 | 32313 | 31860 | 31761 | 30820 | Furaje verzi din teren arabil din care: |
| 3519 | 3308 | 4181 | 3998 | 4151 | 3955 | Furaje verzi anuale |
| 27599 | 26976 | 28133 | 27862 | 27610 | 26865 | Furaje perene din care: |
| 22877 | 22737 | 24032 | 23845 | 23450 | 22794 | Lucernă |
| 2660 | 2660 | 1908 | 1908 | 2394 | 2391 | Trifoi |
| 15 | 15 | 15 | 15 | 59 | 47 | Teren arabil în repaus |

11.4 PRODUCȚIA AGRICOLĂ VEGETALĂ, LA PRINCIPALELE CULTURI

| | 2017 | | 2018 | | 2019 | |
|--------------------------------------|---------------|--|---------------|--|---------------|--|
| | Total | din care: proprietate majoritar privată | Total | din care: proprietate majoritar privată | Total | din care: proprietate majoritar privată |
| Cereale pentru boabe | 664575 | 662379 | 760838 | 759019 | 711875 | 708819 |
| din care: | | | | | | |
| Grâu și secară | 150083 | 149198 | 142843 | 142177 | 147322 | 146952 |
| Orz și orzoaică | 16065 | 15886 | 13534 | 13471 | 16881 | 16800 |
| Ovăz | 9747 | 9627 | 9514 | 9379 | 8626 | 8491 |
| Porumb boabe | 486253 | 485250 | 590948 | 589993 | 535020 | 532864 |
| Leguminoase pentru boabe | 4225 | 4176 | 4685 | 4616 | 2274 | 2274 |
| din care: | | | | | | |
| Mazăre boabe | 2746 | 2697 | 2944 | 2876 | 791 | 791, |
| Fasole boabe | 1479 | 1479 | 1741 | 1740 | 1483 | 1483 |
| Plante uleioase | 102275 | 101577 | 95222 | 94566 | 126028 | 125464 |
| din care: | | | | | | |
| Floarea soarelui | 67889 | 67478 | 60086 | 59780 | 106362 | 106017 |
| Soia boabe | 11629 | 11557 | 10917 | 10843 | 8850 | 8819 |
| Rapiță | 22449 | 22234 | 23963 | 23687 | 10606 | 10418 |
| Rădăcinoase | 226347 | 226313 | 207987 | 207953 | 289666 | 289666 |
| Sfeclă de zahăr | 131086 | 131086 | 116430 | 116430 | 209408 | 209408 |
| Cartofi - total | 83839 | 83805 | 73203 | 73169 | 65039 | 65039 |
| din care: | | | | | | |
| Cartofi de toamnă | 79322 | 79288 | 69891 | 69857 | 61784 | 61784 |
| Rădăcinoase furajere | 11422 | 11422 | 18354 | 18354 | 15219 | 15219 |
| Radacinoase comestibile | 10398 | 10398 | 10336 | 10334 | 9916 | 9916 |
| Legume¹⁾ | 131382 | 131357 | 145223 | 145198 | 127867 | 127867 |
| din care: | | | | | | |
| Tomate | 28606 | 28600 | 30121 | 30109 | 28012 | 28012 |
| Ceapă uscată | 14467 | 14456 | 14601 | 14596 | 14336 | 14336 |
| Varză albă | 30655 | 30655 | 32627 | 32627 | 29807 | 29807 |
| Ardei | 7900 | 7892 | 7996 | 7991 | 7955 | 7955 |
| Pepeni verzi și galbeni | 23331 | 23331 | 32741 | 32741 | 22338 | 22338 |
| Furaje verzi din teren arabil | 397108 | 388852 | 428782 | 418727 | 386208 | 381954 |
| Furaje verzi anuale | 62366 | 56323 | 68472 | 60966 | 53387 | 51280 |
| Furaje perene | 334742 | 332529 | 360310 | 357761 | 332821 | 330670 |
| din care: | | | | | | |
| Lucernă | 289713 | 288070 | 312853 | 310304 | 291755 | 289608 |
| Trifoi | 23094 | 23094 | 23841 | 23841 | 21310 | 21310 |

¹⁾ Inclusiv producția din grădinile familiale, serelor și solarilor, culturilor intercalate și succesive

| 2020 | | 2021 | | 2022 | | |
|---------------|--|---------------|--|---------------|--|--------------------------------------|
| Total | din care: proprietate majoritar privată | Total | din care: proprietate majoritar privată | Total | din care: proprietate majoritar privată | |
| 364740 | 361395 | 894576 | 891737 | 297463 | 294890 | Cereale pentru boabe |
| | | | | | | din care: |
| 121890 | 121293 | 226245 | 225616 | 107914 | 107340 | Grâu și seară |
| 11725 | 11562 | 21828 | 21767 | 11684 | 11652 | Orz și orzoaică |
| 3395 | 3255 | 5715 | 5715 | 2449 | 2426 | Ovăz |
| 225986 | 223794 | 633817 | 632240 | 172735 | 170971 | Porumb boabe |
| 2013 | 2013 | 2992 | 2980 | 2252 | 2241 | Leguminoase pentru boabe, |
| | | | | | | din care: |
| 1051 | 1051 | 1634 | 1622 | 1542 | 1533 | Mazăre boabe |
| 962 | 962 | 1357 | 1357 | 710 | 708 | Fasole boabe |
| 85045 | 84456 | 135096 | 134977 | 85795 | 85615 | Plante uleioase |
| | | | | | | din care: |
| 65521 | 65223 | 101669 | 101550 | 60539 | 60379 | Floarea soarelui |
| 8711 | 8616 | 11050 | 11050 | 6200 | 6180 | Soia boabe |
| 10703 | 10507 | 21855 | 21855 | 18955 | 18955 | Rapiță |
| 126114 | 126114 | 194162 | 194162 | 74021 | 72465 | Rădăcinoase |
| | | | | | | din care: |
| 102041 | 102041 | 165926 | 165926 | 51491 | 50891 | Sfeclă de zahăr |
| 12101 | 12101 | 11772 | 11772 | 10572 | 9872 | Cartofi - total |
| | | | | | | din care: |
| 9196 | 9196 | 9382 | 9382 | 8788 | 8088 | Cartofi de toamnă |
| 11972 | 11972 | 16464 | 16464 | 18 | 3 | Rădăcinoase furajere |
| 11267 | 11267 | 14850 | 14848 | 11940 | 11699 | Radacinoase comestibile |
| 113074 | 113074 | 183547 | 183504 | 101951 | 100493 | Legume ¹⁾ |
| | | | | | | din care: |
| 12550 | 12550 | 39472 | 39472 | 17087 | 16665 | Tomate |
| 28238 | 28238 | 24539 | 24529 | 12726 | 12505 | Ceapă uscată |
| 14002 | 14002 | 30845 | 30837 | 15084 | 15028 | Varză albă |
| 11056 | 11056 | 15523 | 15522 | 7688 | 7307 | Ardei |
| 13234 | 13234 | 25190 | 25190 | 17300 | 17245 | Pepeni verzi și galbeni |
| 342272 | 331741 | 406649 | 393312 | 291698 | 281717 | Furaje verzi din teren arabil |
| | | | | | | din care: |
| 31644 | 29749 | 76087 | 67949 | 54241 | 49079 | Furaje verzi anuale |
| 310628 | 301992 | 330562 | 325363 | 237457 | 232638 | Furaje perene |
| | | | | | | din care: |
| 266451 | 265053 | 291189 | 286955 | 204891 | 200652 | Lucernă |
| 21571 | 21571 | 19424 | 19424 | 21345 | 21343 | Trifoi |

11.5 PRODUCȚIA MEDIE LA HECTAR, LA PRINCIPALELE CULTURI

| | 2017 | | 2018 | | 2019 | |
|---------------------------|-------|---|-------|---|-------|---|
| | Total | din care: proprietate majoritar privată | Total | din care: proprietate majoritar privată | Total | din care: proprietate majoritar privată |
| Grâu și seară | 4396 | 4393 | 4154 | 4148 | 4079 | 4080 |
| Orz și orzoaică | 3727 | 3730 | 3951 | 3966 | 3526 | 3546 |
| Ovăz | 2121 | 2116 | 2122 | 2113 | 1926 | 1915 |
| Porumb boabe | 5334 | 5332 | 6505 | 6504 | 5483 | 5476 |
| Mazăre boabe | 2275 | 2261 | 1848 | 1821 | 1254 | 1254 |
| Fasole boabe | 1087 | 1087 | 1286 | 1286 | 1089 | 1089 |
| Floarea soarelui | 2593 | 2593 | 2352 | 2351 | 3022 | 3023 |
| Soia boabe | 1859 | 1855 | 2681 | 2006 | 1832 | 1839 |
| Rapiță | 2215 | 2213 | 2010 | 2676 | 1744 | 1739 |
| Sfeclă de zahăr | 36013 | 36013 | 30130 | 30130 | 46587 | 46587 |
| Cartofi - total | 15744 | 15747 | 14060 | 14061 | 12219 | 12219 |
| din care: | | | | | | |
| Cartofi de toamnă | 16499 | 16502 | 14938 | 14940 | 12930 | 12930 |
| Tomate | 18232 | 18240 | 18324 | 18325 | 17206 | 17206 |
| Ceapă uscată | 8757 | 8756 | 9021 | 9021 | 8890 | 8890 |
| Varză albă | 18946 | 18946 | 20533 | 20533 | 18747 | 18747 |
| Ardei | 10013 | 10015 | 10163 | 10167 | 10800 | 10800 |
| Peperoni verzi și galbeni | 16629 | 16629 | 26909 | 26909 | 19878 | 19878 |
| Lucernă | 12828 | 12837 | 14013 | 14000 | 12891 | 12890 |
| Trifoi | 8611 | 8611 | 9010 | 9010 | 8018 | 8018 |

11.6 SUPRAFAȚA VIILOR PE ROD ȘI PRODUCȚIA DE STRUGURI

| | 2017 | | 2018 | | 2019 | |
|---------------------------------|--------------|---|--------------|---|--|---|
| | Total | din care: proprietate majoritar privată | Total | din care: proprietate majoritar privată | Total | din care: proprietate majoritar privată |
| | | | | | Suprafața - hectare | |
| Vii pe rod ¹⁾ | 10818 | 10739 | 11425 | 11355 | 9033 | 8961 |
| Vii altoite pe rod | 7449 | 7372 | 7916 | 7847 | 5539 | 5468 |
| Vii hibride pe rod | 3369 | 3367 | 3509 | 3507 | 3494 | 3493 |
| | | | | | Producția totală de struguri – tone | |
| Vii pe rod ¹⁾ | 55453 | 54735 | 71774 | 71227 | 47407 | 46833 |
| Vii altoite pe rod | 39879 | 39167 | 51349 | 50808 | 29168 | 28600 |
| Vii hibride pe rod | 15574 | 15568 | 20425 | 20419 | 18239 | 18233 |
| | | | | | Producția medie la hectar – kg/ha | |
| Vii pe rod | 5126 | 5097 | 6282 | 6273 | 5248 | 5226 |
| Vii altoite pe rod | 5354 | 5313 | 6487 | 6474 | 5266 | 5230 |
| Vii hibride pe rod | 4623 | 4624 | 5821 | 5822 | 5219 | 5220 |

¹⁾ Inclusiv suprafața și producția de struguri din grădinile familiale

| 2020 | | 2021 | | 2022 | | |
|-------|--|-------|--|-------|--|--------------------------------|
| Total | din care: proprietate majoritar privată | Total | din care: proprietate majoritar privată | Total | din care: proprietate majoritar privată | |
| 3041 | 3035 | 4658 | 4656 | 2563 | 2560 | Grâu și seară |
| 2670 | 2663 | 3807 | 3808 | 2718 | 2726 | Orz și orzoaică |
| 2260 | 2234 | 3185 | 3185 | 1879 | 1883 | Ovăz |
| 2312 | 2298 | 5933 | 5930 | 1613 | 1613 | Porumb boabe |
| 1565 | 1565 | 1888 | 1882 | 1631 | 1629 | Mazăre boabe |
| 993 | 993 | 1101 | 1101 | 647 | 647 | Fasole boabe |
| 1825 | 1822 | 2268 | 2267 | 1287 | 1286 | Floarea soarelui |
| 1493 | 1486 | 2217 | 2217 | 1362 | 1367 | Soia boabe |
| 1687 | 1681 | 2382 | 2382 | 1883 | 1883 | Rapiță |
| 29488 | 29488 | 43000 | 43000 | 42702 | 42749 | Sfeclă de zahăr |
| 7467 | 7467 | 11925 | 11925 | 13122 | 14235 | Cartofi - total |
| 8775 | 8775 | 14255 | 14255 | 16417 | 19115 | din care: Cartofi de toamnă |
| 13686 | 13686 | 25320 | 25321 | 14864 | 15053 | Tomate |
| 17218 | 17218 | 15536 | 15534 | 8028 | 8136 | Ceapă uscată |
| 19547 | 19547 | 27798 | 27802 | 15483 | 15990 | Varză Albă |
| 15104 | 15104 | 21313 | 21313 | 11595 | 11823 | Ardei |
| 22165 | 22165 | 25878 | 25878 | 23644 | 23665 | Pepeni verzi și galbeni |
| 11647 | 11647 | 12117 | 12034 | 8737 | 8803 | Lucernă |
| 8109 | 8109 | 10183 | 10183 | 8916 | 8926 | Trifoi |

| 2020 | | 2021 | | 2022 | | |
|--------------|--|--------------|--|--------------|--|---------------------------------|
| Total | din care: proprietate majoritar privată | Total | din care: proprietate majoritar privată | Total | din care: proprietate majoritar privată | |
| 10746 | 10744 | 10297 | 10215 | 8568 | 8454 | Vii pe rod ¹⁾ |
| 7228 | 7228 | 6680 | 6597 | 5205 | 5092 | Vii altoite pe rod |
| 3518 | 3517 | 3618 | 3618 | 3362 | 3362 | Vii hibride pe rod |
| 59405 | 59397 | 78153 | 77614 | 40217 | 39534 | Vii pe rod ¹⁾ |
| 40885 | 40885 | 57346 | 56807 | 27117 | 26434 | Vii altoite pe rod |
| 18520 | 18512 | 20807 | 20807 | 13100 | 13100 | Vii hibride pe rod |
| 5528 | 5528 | 7590 | 7598 | 4694 | 4676 | Vii pe rod |
| 5657 | 5657 | 8585 | 8611 | 5209 | 5191 | Vii altoite pe rod |
| 5264 | 5264 | 5751 | 5751 | 3896 | 3896 | Vii hibride pe rod |

11.7 PRODUCȚIA DE FRUCTE

| | 2017 ¹⁾ | | 2018 ¹⁾ | | 2019 | |
|------------------------------|--------------------|---|--------------------|---|--------------|---|
| | Total | din care: proprietate majoritar privată | Total | din care: proprietate majoritar privată | Total | din care: proprietate majoritar privată |
| Total ¹⁾ | 33648 | 33234 | 47446 | 47194 | 39987 | 39987 |
| Prune | 8388 | 8388 | 13875 | 13875 | 11495 | 11495 |
| Mere | 11030 | 10859 | 14997 | 14827 | 12961 | 12961 |
| Pere | 1847 | 1847 | 2136 | 2136 | 1984 | 1984 |
| Piersici și nectarine | 21 | 21 | 22 | 22 | 19 | 19 |
| Cireșe și vișine | 7565 | 7323 | 10321 | 10239 | 8175 | 8175 |
| Caise și zarzăre | 1381 | 1381 | 1881 | 1881 | 1379 | 1379 |
| Nuci | 1423 | 1422 | 2059 | 2059 | 1924 | 1924 |
| Căpșuni | 222 | 222 | 278 | 278 | 213 | 213 |
| Alte fructe | 662 | 662 | 740 | 740 | 760 | 760 |
| Fructe din gradini familiale | 1109 | 1109 | 1137 | 1137 | 1077 | 1077 |

¹⁾ Date rectificate

11.8 EFECTIVELE DE ANIMALE (la sfârșitul anului)

| | 2017 | | 2018 | | 2019 | |
|---------------------------|----------------|---|----------------|---|----------------|---|
| | Total | din care: proprietate majoritar privată | Total | din care: proprietate majoritar privată | Total | din care: proprietate majoritar privată |
| Bovine | 72366 | 71529 | 76551 | 75702 | 77558 | 76725 |
| din care: | | | | | | |
| Vaci, bivolițe și juninci | 40390 | 39882 | 41699 | 41165 | 43422 | 42960 |
| Porcine | 101019 | 100890 | 99536 | 99471 | 74070 | 73978 |
| din care: | | | | | | |
| Scroafe de prăsilă | 7091 | 7081 | 6440 | 6429 | 6512 | 6503 |
| Ovine | 250000 | 249805 | 252359 | 252175 | 253515 | 253329 |
| din care: | | | | | | |
| Oi și mioare | 225054 | 224876 | 226968 | 226790 | 224603 | 224422 |
| Caprine | 36259 | 36185 | 36207 | 36132 | 37040 | 37040 |
| Cabaline | 28321 | 28309 | 27470 | 27462 | 23279 | 23267 |
| Păsări | 2448583 | 2448483 | 2565143 | 2565143 | 3358059 | 3358018 |
| din care: | | | | | | |
| Păsări ouătoare adulte | 1119751 | 1119671 | 1188047 | 1188047 | 1962929 | 1962929 |
| Albine (familii) | 39434 | 39314 | 41991 | 41752 | 49046 | 48806 |
| Iepuri | 12108 | 12108 | 13936 | 13936 | 16257 | 16257 |

¹⁾ Date semidefinite

| 2020 ¹⁾ | | 2021 | | 2022 | | |
|--------------------|--|-------|--|-------|--|------------------------------|
| Total | din care: proprietate majoritar privată | Total | din care: proprietate majoritar privată | Total | din care: proprietate majoritar privată | |
| 37845 | 37812 | 48292 | 46137 | 39105 | 39081 | Total ¹⁾ |
| 10657 | 10657 | 12504 | 12294 | 10637 | 10636 | Prune |
| 12601 | 12601 | 17548 | 16039 | 14143 | 14123 | Mere |
| 1870 | 1870 | 2047 | 2017 | 1512 | 1512 | Pere |
| 17 | 17 | 22 | 21 | 16 | 16 | Piersici și nectarine |
| 7691 | 7690 | 10350 | 10009 | 8591 | 8588 | Cireșe și vișine |
| 1290 | 1290 | 1783 | 1772 | 1510 | 1510 | Caise și zarzăre |
| 1798 | 1766 | 1873 | 1824 | 1650 | 1650 | Nuci |
| 123 | 123 | 221 | 221 | 301 | 301 | Căpșuni |
| 718 | 718 | 860 | 856 | 745 | 745 | Alte fructe |
| 1080 | 1080 | 1084 | 1084 | 891 | 891 | Fructe din grădini familiale |

| 2020 ¹⁾ | | 2021 | | 2022 | | |
|--------------------|--|---------|--|---------|--|--|
| Total | din care: proprietate majoritar privată | Total | din care: proprietate majoritar privată | Total | din care: proprietate majoritar privată | |
| 78432 | 77577 | 69150 | 68300 | 66310 | 65405 | Bovine |
| 42977 | 42489 | 38779 | 38298 | 36437 | 36009 | din care: Vaci, bivolițe și juninci ¹⁾ |
| 79034 | 78969 | 82319 | 82269 | 66329 | 66252 | Porcine |
| 5729 | 5722 | 5264 | 5255 | 4590 | 4582 | din care: Scroafe de prăsilă |
| 255589 | 255432 | 249196 | 249134 | 250949 | 250892 | Ovine |
| 227040 | 226887 | 230157 | 230098 | 229527 | 229473 | din care: Oi și mioare |
| 38682 | 38656 | 37776 | 37776 | 37840 | 37840 | Caprine |
| 23173 | 23163 | 23172 | 23169 | 23171 | 23171 | Cabaline |
| 3325394 | 3325147 | 3648859 | 3648859 | 3492589 | 3492589 | Păsări |
| 1486516 | 1486321 | 1846762 | 1846762 | 1263539 | 1263539 | din care: Păsări ouătoare adulte |
| 48672 | 48417 | 49150 | 49150 | 49150 | 49150 | Albine (familii) |
| 16337 | 16337 | 15875 | 15875 | 14375 | 14375 | Iepuri |

11.9 ANIMALE CE REVIN LA 100 HA TEREN¹⁾ (la sfârșitul anului)

| | 2017 | | 2018 | | 2019 | |
|-------------------------|-------------|---|--------------|---|--------------|---|
| | Total | din care: proprietate majoritar privată | Total | din care: proprietate majoritar privată | Total | din care: proprietate majoritar privată |
| Bovine | 21,6 | 22,9 | 27,5 | 30,1 | 26,7 | 24,6 |
| din care: | | | | | | |
| Vaci, bivolițe, juninci | 12,0 | 12,8 | 15,0 | 16,4 | 15,0 | 14,0 |
| Porcine | 44,3 | 44,5 | 43,9 | 44,1 | 30,8 | 30,8 |
| din care: | | | | | | |
| Scroafe de prăsilă | 3,1 | 3,1 | 2,8 | 2,8 | 2,7 | 2,7 |
| Ovine și caprine | 85,3 | 91,7 | 103,7 | 114,5 | 101,2 | 101,1 |
| din care: | | | | | | |
| Oi, mioare și capre | 76,0 | 81,7 | 92,3 | 102,0 | 89,5 | 89,4 |

¹⁾ Efectivele de bovine, ovine și caprine s-au raportat la suprafața arabilă + pășuni + fânețe, iar efectivul de porcine numai la suprafața arabilă.

²⁾ Date semidefnitive

11.10 PRODUCȚIA AGRICOLĂ ANIMALĂ

| UM | | 2017 | | 2018 | | 2019 | |
|---|-----------------------------|--------------|---|--------------|---|--------------|---|
| | | Total | din care: proprietate majoritar privată | Total | din care: proprietate majoritar privată | Total | din care: proprietate majoritar privată |
| Carne¹⁾ | tone greutate în viu | 37543 | 37456 | 41628 | 41557 | 47484 | 47394 |
| din care: | | | | | | | |
| Carne de bovine ¹⁾ | tone greutate în viu | 3700 | 3627 | 4642 | 4576 | 3670 | 3587 |
| Carne de porcine ¹⁾ | tone greutate în viu | 12289 | 12278 | 11538 | 11536 | 10512 | 10508 |
| Carne de ovine și caprine ¹⁾ | tone greutate în viu | 2190 | 2187 | 1819 | 1818 | 1991 | 1989 |
| Carne de pasăre ¹⁾ | tone greutate în viu | 19351 | 19351 | 23612 | 23611 | 31294 | 31293 |
| Lapte de vacă și bivoliță²⁾ | mii hl | 1035 | 1017 | 1116 | 1092 | 1138 | 1117 |
| Lapte de oaie și capră³⁾ | mii hl | 116 | 116 | 136 | 135 | 140 | 139 |
| Lână | tone | 511 | 511 | 553 | 552 | 560 | 559 |
| Ouă | mil. buc. | 139 | 139 | 134 | 134 | 135 | 135 |
| Miere extrasă | tone | 765 | 763 | 812 | 808 | 444 | 441 |

¹⁾ Reprezintă greutatea animalelor destinate sacrificării pentru consum.

²⁾ Datele reprezintă laptele de vacă și bivoliță muls, inclusiv consumul vițelilor.

³⁾ Datele reprezintă laptele de oaie și capră muls.

| 2020 | | 2021 ²⁾ | | 2022 | | |
|-------|--|--------------------|--|-------|--|--|
| Total | din care: proprietate majoritar privată | Total | din care: proprietate majoritar privată | Total | din care: proprietate majoritar privată | |
| 28,2 | 30,3 | 23,2 | 23,2 | 22,9 | 23,1 | Bovine |
| 15,5 | 16,6 | 13,0 | 13,0 | 12,6 | 12,7 | din care: Vaci, bivolițe, juninci ²⁾ |
| 33,6 | 33,8 | 30,6 | 30,7 | 25,7 | 25,9 | Porcine |
| 2,4 | 2,4 | 2,0 | 2,0 | 1,8 | 1,8 | din care: Scroafe de prăsilă |
| 106,0 | 114,7 | 96,3 | 97,4 | 99,6 | 101,8 | Ovine și caprine |
| 93,9 | 101,7 | 87,8 | 88,8 | 89,9 | 91,9 | din care: Oi, mioare și capre |

| 2020 | | 2021 | | 2022 | | UM | |
|-------|--|-------|--|-------|--|----------------------|--|
| Total | din care: proprietate majoritar privată | Total | din care: proprietate majoritar privată | Total | din care: proprietate majoritar privată | | |
| 54348 | 54271 | 59112 | 59028 | 59007 | 58902 | tone greutate în viu | Carne ¹⁾ |
| 3393 | 3321 | 3868 | 3785 | 4613 | 4512 | tone greutate în viu | din care Carne de bovine ¹⁾ |
| 15078 | 15076 | 12808 | 12808 | 9637 | 9634 | tone greutate în viu | Carne de porcine ¹⁾ |
| 2027 | 2025 | 664 | 663 | 691 | 690 | tone greutate în viu | Carne de ovine și caprine ¹⁾ |
| 33763 | 33762 | 41770 | 41770 | 44066 | 44066 | tone greutate în viu | Carne de pasăre ¹⁾ |
| 1145 | 1119 | 1430 | 1400 | 1325 | 1294 | mii hl | Lapte de vacă și bivoliță ²⁾ |
| 141 | 141 | 130 | 130 | 140 | 140 | mii hl | Lapte de oaie și capră ³⁾ |
| 532 | 532 | 564 | 564 | 530 | 530 | tone | Lână |
| 171 | 171 | 187 | 187 | 168 | 168 | mil. buc. | Ouă |
| 642 | 641 | 654 | 654 | 696 | 696 | tone | Miere extrasă |

11.11 PARCUL DE TRACTOARE ȘI MAȘINI AGRICOLE PRINCIPALE DIN AGRICULTURĂ (la sfârșitul anului)

- bucăți -

| | 2017 | 2018 | 2019 | 2020 | 2021 | 2022 |
|--|------|------|------|------|------|------|
| Tractoare agricole fizice - total - | 3998 | 4007 | 4016 | 4394 | 4292 | 4435 |
| Pluguri pentru tractor | 3365 | 3376 | 3386 | 3561 | 2632 | 2717 |
| Cultivatoare mecanice | 775 | 780 | 785 | 826 | 630 | 591 |
| Semănători mecanice | 1915 | 1927 | 1937 | 2026 | 1844 | 1865 |
| Mașini de stropit și prăfuit cu tracțiune mecanică | 234 | 235 | 236 | 275 | 126 | 126 |
| Combine autopropulsate pentru recoltat cereale | 500 | 505 | 508 | 550 | 565 | 616 |
| Combine autopropulsate pentru recoltat furaje | 20 | 20 | 20 | 30 | 34 | 58 |
| Combine și mașini pentru recoltat cartofi | 15 | 15 | 15 | 18 | 21 | 22 |
| Prese pentru balotat paie și fân | 332 | 335 | 338 | 403 | 373 | 321 |
| Vindroverie autopropulsate pentru recoltat furaje | 31 | 31 | 31 | 37 | 32 | 25 |

11.12 ÎNGRĂȘĂMINTE CHIMICE ȘI NATURALE FOLOSITE ÎN AGRICULTURĂ

- tone (SA) -

| | 2017 | 2018 | 2019 | 2020 | 2021 | 2022 |
|--|---------------|---------------|---------------|---------------|---------------|---------------|
| Îngrășăminte chimice (substanță activă) | 8465 | 11648 | 12337 | 9803 | 11691 | 12046 |
| Azotoase | 6633 | 8606 | 6785 | 5872 | 7481 | 7791 |
| Fosfatice | 1534 | 2968 | 4730 | 2885 | 3155 | 3260 |
| Potasice | 298 | 74 | 822 | 1046 | 1055 | 995 |
| Îngrășăminte naturale | 823600 | 724750 | 300180 | 488290 | 887015 | 532014 |

Sursa: Ministerul Agriculturii și Dezvoltării Rurale

11.13 SILVICULTURĂ

| | UM | 2017 | 2018 | 2019 | 2020 | 2021 | 2022 |
|---|---------------|--------------|--------------|--------------|--------------|--------------|--------------|
| Suprafața fondului forestier – total | mii ha | 97,9 | 98,0 | 98,0 | 98,0 | 97,9 | 98,0 |
| Suprafața pădurilor | mii ha | 95,1 | 95,1 | 95,0 | 95,2 | 95,2 | 95,0 |
| Rășinoase | mii ha | 2,1 | 1,9 | 1,8 | 1,9 | 1,8 | 1,7 |
| Foioase | mii ha | 93,0 | 93,2 | 93,2 | 93,3 | 93,4 | 93,2 |
| Alte terenuri | mii ha | 2,8 | 2,9 | 3,0 | 2,8 | 2,7 | 3,0 |
| Regenerări artificiale – total | ha | 311 | 97 | 203 | 175 | 91 | 123 |
| Rășinoase | ha | 1 | ... | ... | ... | ... | ... |
| Foioase | ha | 310 | 97 | 203 | 175 | 91 | 123 |
| Volumul de lemn recoltat | mii mc | 285,0 | 285,8 | 268,3 | 300,6 | 284,2 | 340,7 |
| Rășinoase | mii mc | 23,4 | 28,2 | 10,1 | 9,1 | 7,9 | 10,6 |
| Fag | mii mc | 41,0 | 33,3 | 34,3 | 36,5 | 26,9 | 41,6 |
| Stejar | mii mc | 31,3 | 36,2 | 25,7 | 39,6 | 36,7 | 50,1 |
| Diverse specii tari | mii mc | 106,6 | 104,2 | 117,0 | 120,7 | 112,0 | 132,1 |
| Diverse specii moi | mii mc | 82,7 | 83,9 | 81,2 | 94,7 | 100,7 | 106,3 |

CAPITOLUL 12

ACTIVITATEA ÎNTREPRINDERII

Sursa datelor

- **Cercetări statistice**

- Ancheta structurală în întreprinderi și alte cercetări realizate de Institutul Național de Statistică privind activitatea întreprinderilor din industrie, construcții, comerț și alte servicii;
- Registrul statistic al întreprinderilor, gestionat de Institutul Național de Statistică.

- **Surse administrative**

- Ministerul Finanțelor Publice, pentru datele din bilanțurile contabile ale firmelor;
- Alte ministere și organizații neguvernamentale, pentru structura privind mărimea și activitățile întreprinderilor din subordine.

Precizări metodologice

Întreprinderea¹⁾ este o grupare de unități legale care se constituie ca o entitate organizațională de producție de bunuri, servicii comerciale, sau servicii de interes social, ce beneficiază de o autonomie de decizie, mai ales pentru asigurarea resurselor sale curente.

O întreprindere exercită una sau mai multe activități, în unul sau mai multe locuri (sedii - unități locale ale întreprinderii). În mod convențional sunt asimilate întreprinderilor, persoanele fizice autorizate, întreprinderile individuale și întreprinderile familiale care desfășoară activități economice pe bază de liberă inițiativă potrivit legii, instituțiile publice și organizațiile neguvernamentale.

Unitatea locală¹⁾ este o întreprindere sau o parte a acesteia (atelier, fabrică, depozit, birou, mină sau stație, etc.) situată la o adresă identificabilă. În acest loc se desfășoară o activitate economică, pentru care lucrează una sau mai multe persoane (cu normă întreagă sau parțială) pentru aceeași întreprindere.

Întreprinderea activă este entitatea care, din punct de vedere economic, este activă în perioada de observare, respectiv realizează bunuri sau servicii, înregistrează cheltuieli și întocmește bilanț contabil.

Mărimea întreprinderii este evaluată după criteriul numărului mediu de salariați, în perioada de referință, în concordanță cu criteriile emise de Eurostat. Se utilizează următoarele intervale:

- întreprinderi micro: 0 – 9 salariați;
- întreprinderi mici: 10 – 49 salariați;
- întreprinderi mijlocii: 50 – 249 salariați;
- întreprinderi mari: 250 salariați și peste.

Cifra de afaceri – suma veniturilor rezultate din vânzări de bunuri, vânzări de mărfuri, executarea de lucrări și prestări de servicii, mai puțin rabaturile, remizele și alte reduceri acordate clienților. Datele privind cifra de afaceri nu includ TVA.

Investiții brute în bunuri corporale – valoarea investițiilor efectuate în cursul perioadei de referință în toate bunurile corporale, incluzând pe lângă mijloacele fixe puse în funcțiune și valoarea cumpărărilor de terenuri și mijloace fixe (la mâna a doua sau cumpărate de la alte unități) corectată cu diferența (\pm) soldurilor de imobilizări corporale în curs (investiții neterminate), cu diminuările prin: investiții care nu creează mijloace fixe, investiții definitiv sistate, investiții în curs vândute și investiții în curs de execuție cedate la terți.

Investițiile nete reprezintă cheltuielile efectuate pentru lucrări de construcții, de instalații și de montaj, pentru achiziționarea de utilaje, mijloace de transport, alte cheltuieli destinate creării de noi mijloace fixe (a căror valoare individuală să depășească 2500 lei și să aibă o durată normată de serviciu mai mare de un an), pentru dezvoltarea, modernizarea, reconstrucția celor existente, precum și valoarea serviciilor legate de transferul de proprietate al mijloacelor fixe existente și al terenurilor (taxe notariale, comisioane, cheltuieli de transport, de încărcare-descărcare, etc.).

¹⁾ Definiție în conformitate cu „Regulamentul Consiliului (CEE) nr. 696/1993”, privind unitățile de observare statistică.

12.G1 Structura unităților economice locale active, pe clase de mărime

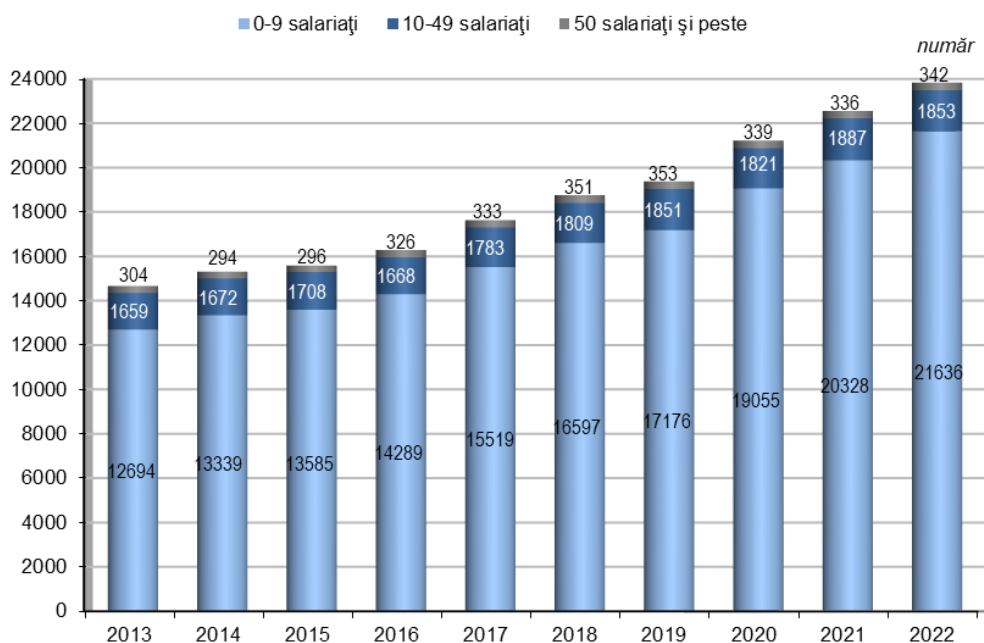

12.G2 Evoluția cifrei de afaceri a unităților locale active

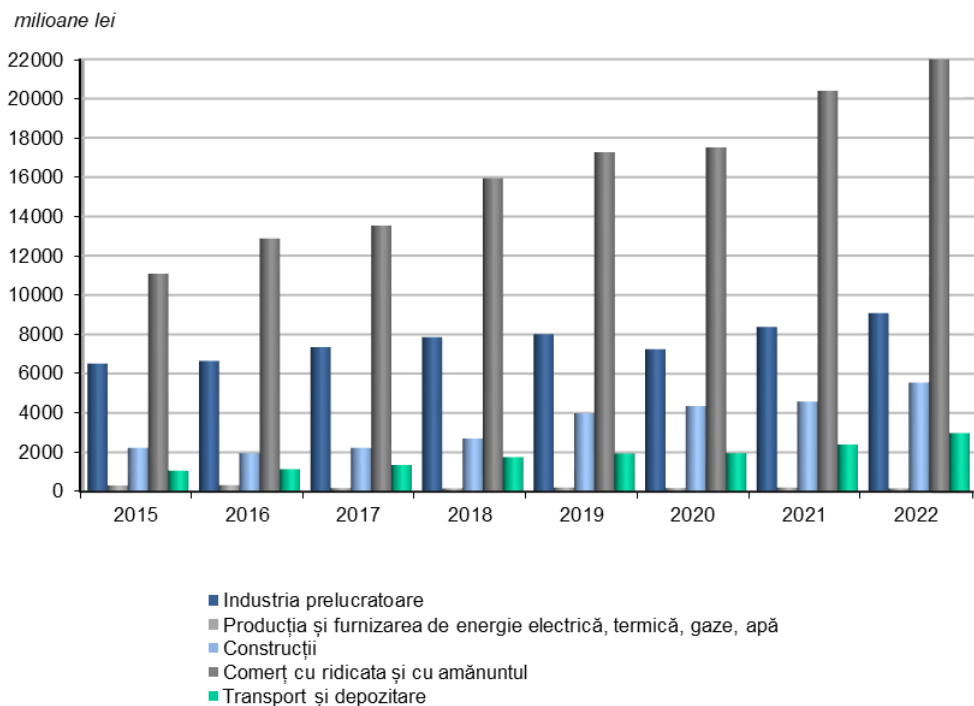

12.1 ÎNTREPRINDERI ACTIVE DIN INDUSTRIE, CONSTRUCȚII, COMERȚ ȘI ALTE SERVICII, PE ACTIVITĂȚI ALE ECONOMIEI NAȚIONALE

- număr -

| Activitatea (secțiuni CAEN Rev.2) | 2018 | 2019 | 2020 | 2021 | 2022 |
|---|--------------|--------------|--------------|--------------|--------------|
| Total | 17499 | 18147 | 19919 | 21205 | 22419 |
| Industrie extractivă | 13 | 13 | 12 | 13 | 17 |
| Industrie prelucrătoare | 1514 | 1607 | 1761 | 1725 | 1709 |
| Producția și furnizarea de energie electrică și termică, gaze, apă caldă și aer condiționat | 18 | 15 | 16 | 19 | 18 |
| Distribuția apei ; salubritate, gestionarea deșeurilor, activități de decontaminare | 64 | 62 | 62 | 56 | 58 |
| Construcții | 1859 | 2057 | 2386 | 2626 | 2823 |
| Comerț cu ridicata și cu amănuntul; repararea autovehiculelor și motocicletelor | 5471 | 5345 | 5558 | 5661 | 5796 |
| Transport și depozitare | 1355 | 1438 | 1672 | 1906 | 2032 |
| Hoteluri și restaurante | 726 | 720 | 775 | 794 | 816 |
| Informații și comunicații | 1062 | 1115 | 1298 | 1480 | 1792 |
| Tranzacții imobiliare | 628 | 694 | 752 | 890 | 952 |
| Activități profesionale, științifice și tehnice | 2235 | 2354 | 2569 | 2759 | 2920 |
| Activități de servicii administrative și activități de servicii suport | 671 | 727 | 787 | 844 | 899 |
| Învățământ ¹⁾ | 215 | 253 | 293 | 331 | 373 |
| Sănătate și asistență socială ¹⁾ | 733 | 779 | 906 | 1023 | 1110 |
| Activități de spectacole, culturale și recreative | 396 | 345 | 389 | 365 | 397 |
| Alte activități de servicii colective, sociale și personale | 539 | 623 | 683 | 713 | 707 |

¹⁾ Include numai unitățile cu activitate de învățământ sau sănătate și asistență socială, organizate ca societăți comerciale.

12.2 UNITĂȚILE LOCALE ACTIVE DIN INDUSTRIE, CONSTRUCȚII, COMERȚ ȘI ALTE SERVICII, PE ACTIVITĂȚI ALE ECONOMIEI NAȚIONALE

- număr -

| Activitatea (secțiuni CAEN Rev.2) | 2018 | 2019 | 2020 | 2021 | 2022 |
|---|--------------|--------------|--------------|--------------|--------------|
| Total | 18019 | 18687 | 20498 | 21771 | 23060 |
| Industrie extractivă | 15 | 15 | 14 | 15 | 18 |
| Industrie prelucrătoare | 1551 | 1655 | 1810 | 1765 | 1748 |
| Producția și furnizarea de energie electrică și termică, gaze, apă caldă și aer condiționat | 19 | 16 | 17 | 20 | 20 |
| Distribuția apei ; salubritate, gestionarea deșeurilor, activități de decontaminare | 84 | 86 | 97 | 96 | 93 |
| Construcții | 1868 | 2065 | 2394 | 2634 | 2839 |
| Comerț cu ridicata și cu amănuntul; repararea autovehiculelor și motocicletelor | 5815 | 5694 | 5932 | 6035 | 6223 |
| Transport și depozitare | 1374 | 1456 | 1692 | 1925 | 2056 |
| Hoteluri și restaurante | 733 | 727 | 783 | 803 | 827 |
| Informații și comunicații | 1089 | 1145 | 1326 | 1512 | 1827 |
| Tranzacții imobiliare | 631 | 698 | 757 | 892 | 966 |
| Activități profesionale, științifice și tehnice | 2249 | 2366 | 2581 | 2771 | 2932 |
| Activități de servicii administrative și activități de servicii suport | 685 | 742 | 801 | 853 | 907 |
| Învățământ ¹⁾ | 215 | 254 | 294 | 332 | 374 |
| Sănătate și asistență socială ¹⁾ | 741 | 786 | 913 | 1028 | 1115 |
| Activități de spectacole, culturale și recreative | 407 | 354 | 400 | 375 | 405 |
| Alte activități de servicii colective, sociale și personale | 543 | 628 | 687 | 715 | 710 |

¹⁾ Include numai unitățile cu activitate de învățământ sau sănătate și asistență socială, organizate ca societăți comerciale.

12.3 UNITĂȚILE LOCALE ACTIVE DIN INDUSTRIE, CONSTRUCȚII, COMERȚ ȘI ALTE SERVICII, PE ACTIVITĂȚI ALE ECONOMIEI NAȚIONALE ȘI PE CLASE DE MĂRIME

- număr -

| Tipul operatorilor economico-sociali (secțiuni CAEN Rev.2) | Total | din care: pe clase de mărime, după numărul de salariați | | | |
|---|--------------|---|-------------|------------|--------------|
| | | 0 - 9 | 10 - 49 | 50 - 249 | 250 și peste |
| | | 2021 | | | |
| Total | 21771 | 19632 | 1811 | 280 | 48 |
| Industrie extractivă | 15 | 12 | 3 | - | - |
| Industrie prelucrătoare | 1765 | 1422 | 265 | 65 | 13 |
| Producția și furnizarea de energie electrică și termică, gaze, apă caldă și aer condiționat | 20 | 16 | 3 | : | 1 |
| Distribuția apei ; salubritate, gestionarea deșeurilor, activități de decontaminare | 96 | 70 | 18 | 5 | 3 |
| Construcții | 2634 | 2241 | 345 | 44 | 4 |
| Comerț cu ridicata și cu amănuntul; repararea autovehiculelor și motocicletelor | 6035 | 5494 | 477 | 57 | 7 |
| Transport și depozitare | 1925 | 1762 | 145 | 14 | 4 |
| Hoteluri și restaurante | 803 | 640 | 143 | 20 | - |
| Informații și comunicații | 1512 | 1355 | 118 | 32 | 7 |
| Tranzacții imobiliare | 892 | 873 | 17 | 1 | 1 |
| Activități profesionale, științifice și tehnice | 2771 | 2662 | 97 | 11 | 1 |
| Activități de servicii administrative și activități de servicii suport | 853 | 757 | 70 | 20 | 6 |
| Învățământ ¹⁾ | 332 | 313 | 19 | - | - |
| Sănătate și asistență socială ¹⁾ | 1028 | 966 | 55 | 6 | 1 |
| Activități de spectacole, culturale și recreative | 375 | 358 | 15 | 2 | - |
| Alte activități de servicii colective, sociale și personale | 715 | 691 | 21 | 3 | - |
| | | 2022 | | | |
| Total | 23060 | 20939 | 1787 | 287 | 47 |
| Industrie extractivă | 18 | 16 | 2 | - | - |
| Industrie prelucrătoare | 1748 | 1405 | 270 | 60 | 13 |
| Producția și furnizarea de energie electrică și termică, gaze, apă caldă și aer condiționat | 20 | 15 | 4 | 1 | : |
| Distribuția apei ; salubritate, gestionarea deșeurilor, activități de decontaminare | 93 | 69 | 17 | 4 | 3 |
| Construcții | 2839 | 2459 | 329 | 47 | 4 |
| Comerț cu ridicata și cu amănuntul; repararea autovehiculelor și motocicletelor | 6223 | 5662 | 496 | 61 | 4 |
| Transport și depozitare | 2056 | 1907 | 129 | 16 | 4 |
| Hoteluri și restaurante | 827 | 667 | 140 | 20 | - |
| Informații și comunicații | 1827 | 1668 | 115 | 36 | 8 |
| Tranzacții imobiliare | 966 | 948 | 16 | 1 | 1 |
| Activități profesionale, științifice și tehnice | 2932 | 2827 | 94 | 9 | 2 |
| Activități de servicii administrative și activități de servicii suport | 907 | 804 | 76 | 21 | 6 |
| Învățământ ¹⁾ | 374 | 362 | 12 | - | - |
| Sănătate și asistență socială ¹⁾ | 1115 | 1055 | 52 | 6 | 2 |
| Activități de spectacole, culturale și recreative | 405 | 389 | 13 | 3 | - |
| Alte activități de servicii colective, sociale și personale | 710 | 686 | 22 | 2 | - |

¹⁾ Include numai unitățile cu activitate de învățământ sau sănătate și asistență socială, organizate ca societăți comerciale.

12.4 ÎNTREPRINZĂTORI PRIVAȚI

- număr -

| Anii | Total | din care: | |
|------|-------|---------------------|-----------------------|
| | | Asociații familiale | Persoane independente |
| 2003 | 12349 | 5990 | 6359 |
| 2004 | 12542 | 6177 | 6365 |
| 2005 | 10975 | 5145 | 5830 |
| 2006 | 10136 | 4803 | 5333 |
| 2007 | 10272 | 4774 | 5498 |
| 2008 | 10260 | 3290 | 6970 |
| 2009 | 11676 | 3284 | 8392 |
| 2010 | 10314 | 1312 | 9002 |
| 2011 | 12079 | 1473 | 10606 |
| 2012 | 10877 | 510 | 10367 |
| 2013 | 11646 | 1506 | 10140 |
| 2014 | 12885 | 1502 | 11383 |
| 2015 | 12767 | 1396 | 11371 |
| 2016 | 12405 | 1310 | 11095 |
| 2017 | 12373 | 1262 | 11111 |
| 2018 | 12564 | 1225 | 11339 |
| 2019 | 11665 | 1194 | 10471 |
| 2020 | 12523 | 1166 | 11357 |
| 2021 | 13186 | 1140 | 12046 |
| 2022 | 13970 | 1096 | 12874 |

12.5 CIFRA DE AFACERI A UNITĂȚILOR LOCALE ACTIVE DIN INDUSTRIE, CONSTRUCȚII, COMERȚ ȘI ALTE SERVICII, PE ACTIVITĂȚI ALE ECONOMIEI NAȚIONALE

- milioane lei prețuri curente -

| Activitatea (secțiuni CAEN Rev.2) | 2018 | 2019 | 2020 | 2021 ²⁾ | 2022 ³⁾ |
|--|--------------|--------------|--------------|--------------------|--------------------|
| Total | 35238 | 39575 | 39005 | 45116 | 55324 |
| Industrie extractivă | 44 | 519 | 204 | 181 | 321 |
| Industrie prelucrătoare | 7860 | 8011 | 7251 | 8383 | 9085 |
| Producția și furnizarea de energie electrică și termică, gaze, apă caldă și aer condiționat | 161 | 202 | 175 | 202 | 170 |
| Distribuția apei ; salubritate, gestionarea deșeurilor, activități de decontaminare | 533 | 486 | 483 | 700 | 717 |
| Construcții | 2696 | 3986 | 4351 | 4588 | 5549 |
| Comerț cu ridicata și cu amănuntul; repararea autovehiculelor și motocicletelor | 15933 | 17270 | 17514 | 20386 | 25956 |
| Transport, depozitare și activități de poștă și curier | 1755 | 1941 | 1952 | 2390 | 2976 |
| Hoteluri și restaurante | 775 | 893 | 581 | 884 | 1213 |
| Informații și comunicații | 2089 | 2467 | 2859 | 3004 | 4011 |
| Tranzacții imobiliare, închirieri și activități de servicii prestate în principal întreprinderilor | 2499 | 2716 | 2615 | 2959 | 3574 |
| Învățământ ¹⁾ | 41 | 48 | 49 | 64 | 100 |
| Sănătate și asistență socială ¹⁾ | 419 | 460 | 519 | 776 | 936 |
| Alte activități de servicii colective, sociale și personale | 433 | 576 | 452 | 599 | 715 |

¹⁾ Include numai unitățile cu activitate de învățământ sau sănătate și asistență socială, organizate ca societăți comerciale.

²⁾ Date rectificate

³⁾ Date provizorii

12.6 INVESTIȚII BRUTE ALE UNITĂȚILOR LOCALE ACTIVE DIN INDUSTRIE, CONSTRUCȚII, COMERȚ ȘI ALTE SERVICII, PE ACTIVITĂȚI ALE ECONOMIEI NAȚIONALE

- milioane lei prețuri curente -

| Activitatea (secțiuni CAEN Rev.2) | 2018 | 2019 | 2020 | 2021 ²⁾ | 2022 ³⁾ |
|--|-------------|-------------|-------------|--------------------|--------------------|
| Total | 2965 | 3802 | 3547 | 4190 | 5074 |
| Industrie extractivă | 8 | 11 | 6 | 7 | 6 |
| Industrie prelucrătoare | 613 | 743 | 788 | 684 | 888 |
| Producția și furnizarea de energie electrică și termică, gaze, apă caldă și aer condiționat | 28 | 34 | 15 | 23 | 16 |
| Distribuția apei; salubritate, gestionarea deșeurilor, activități de decontaminare | 53 | 62 | 60 | 100 | 219 |
| Construcții | 469 | 740 | 948 | 1046 | 1092 |
| Comerț cu ridicata și cu amănuntul; repararea autovehiculelor și motocicletelor | 486 | 591 | 383 | 608 | 601 |
| Transport, depozitare și activități de poștă și curier | 259 | 215 | 250 | 294 | 390 |
| Hoteluri și restaurante | 98 | 166 | 137 | 99 | 132 |
| Informații și comunicații | 192 | 184 | 210 | 162 | 463 |
| Tranzacții imobiliare, închirieri și activități de servicii prestate în principal întreprinderilor | 646 | 914 | 625 | 987 | 1070 |
| Învățământ ¹⁾ | 4 | 6 | 5 | 9 | 14 |
| Sănătate și asistență socială ¹⁾ | 56 | 62 | 70 | 119 | 113 |
| Alte activități de servicii colective, sociale și personale | 53 | 74 | 50 | 49 | 71 |

¹⁾ Include numai unitățile cu activitate de învățământ sau sănătate și asistență socială, organizate ca societăți comerciale.

²⁾ Date rectificate

³⁾ Date provizorii

12.7 INVESTIȚII NETE ALE UNITĂȚILOR LOCALE ACTIVE DIN INDUSTRIE, CONSTRUCȚII, COMERȚ ȘI ALTE SERVICII, PE ACTIVITĂȚI ALE ECONOMIEI NAȚIONALE

- milioane lei prețuri curente -

| Activitatea (secțiuni CAEN Rev.2) | 2018 | 2019 | 2020 | 2021 ²⁾ | 2022 ³⁾ |
|--|-------------|-------------|-------------|--------------------|--------------------|
| Total | 2244 | 2740 | 2515 | 2871 | 3580 |
| Industrie extractivă | 6 | 10 | 5 | 5 | 6 |
| Industrie prelucrătoare | 553 | 652 | 613 | 542 | 695 |
| Producția și furnizarea de energie electrică și termică, gaze, apă caldă și aer condiționat | 27 | 34 | 14 | 21 | 14 |
| Distribuția apei; salubritate, gestionarea deșeurilor, activități de decontaminare | 37 | 59 | 53 | 75 | 183 |
| Construcții | 281 | 317 | 496 | 531 | 678 |
| Comerț cu ridicata și cu amănuntul; repararea autovehiculelor și motocicletelor | 325 | 413 | 293 | 463 | 445 |
| Transport, depozitare și activități de poștă și curier | 242 | 199 | 223 | 265 | 351 |
| Hoteluri și restaurante | 72 | 108 | 77 | 75 | 116 |
| Informații și comunicații | 128 | 175 | 190 | 147 | 135 |
| Tranzacții imobiliare, închirieri și activități de servicii prestate în principal întreprinderilor | 474 | 645 | 443 | 591 | 787 |
| Învățământ ¹⁾ | 4 | 6 | 5 | 7 | 12 |
| Sănătate și asistență socială ¹⁾ | 47 | 60 | 61 | 106 | 101 |
| Alte activități de servicii colective, sociale și personale | 48 | 62 | 42 | 43 | 57 |

¹⁾ Include numai unitățile cu activitate de învățământ sau sănătate și asistență socială, organizate ca societăți comerciale.

²⁾ Date rectificate

³⁾ Date provizorii

12.8 PERSONALUL ¹⁾ UNITĂȚILOR LOCALE ACTIVE DIN INDUSTRIE, CONSTRUCȚII, COMERȚ ȘI ALTE SERVICII, PE ACTIVITĂȚI ALE ECONOMIEI NAȚIONALE

| Activitatea (secțiuni CAEN Rev.2) | -persoane- | | | | |
|--|---------------|---------------|---------------|--------------------|--------------------|
| | 2018 | 2019 | 2020 | 2021 ³⁾ | 2022 ⁴⁾ |
| Total | 130259 | 131648 | 130528 | 131821 | 134156 |
| Industrie extractivă | 118 | 99 | 107 | 113 | 103 |
| Industrie prelucrătoare | 28381 | 27106 | 25300 | 24501 | 24005 |
| Producția și furnizarea de energie electrică și termică, gaze, apă caldă și aer condiționat | 1007 | 851 | 850 | 473 | 242 |
| Distribuția apei; salubritate, gestionarea deșeurilor, activități de decontaminare | 2793 | 2767 | 2676 | 2559 | 2542 |
| Construcții | 13997 | 16050 | 17809 | 18719 | 18782 |
| Comerț cu ridicata și cu amănuntul; repararea autovehiculelor și motocicletelor | 27860 | 27882 | 27646 | 28357 | 28244 |
| Transport, depozitare și activități de poștă și curier | 13950 | 13757 | 13176 | 13111 | 13086 |
| Hoteluri și restaurante | 6246 | 6447 | 5459 | 5701 | 6117 |
| Informații și comunicații | 10493 | 12054 | 13574 | 12961 | 15022 |
| Tranzacții imobiliare, închirieri și activități de servicii prestate în principal întreprinderilor | 18307 | 16993 | 16229 | 17349 | 18024 |
| Învățământ ²⁾ | 673 | 823 | 889 | 964 | 925 |
| Sănătate și asistență socială ²⁾ | 3257 | 3419 | 3484 | 3822 | 3970 |
| Alte activități de servicii colective, sociale și personale | 3177 | 3400 | 3329 | 3191 | 3094 |

¹⁾ Numărul mediu de persoane ocupate = numărul total de personal (salariat și nesalariat) care a lucrat în unitate în cursul perioadei de referință, inclusiv personalul detașat (care lucrează în afara întreprinderii) remunerat de întreprindere.

²⁾ Include numai unitățile cu activitate de învățământ sau sănătate și asistență socială, organizate ca societăți comerciale.

³⁾ Date rectificate

⁴⁾ Date provizorii

12.9 PRINCIPALII INDICATORI ECONOMICI AI UNITĂȚILOR LOCALE ACTIVE DIN INDUSTRIE, CONSTRUCȚII, COMERȚ ȘI ALTE SERVICII, PE CLASE DE MĂRIME, ÎN ANUL 2022¹⁾

| Clase de mărime după numărul de persoane ocupate | CAEN Rev.2 | | | |
|--|----------------------------------|------------------|-----------------|---------------|
| | Cifra de afaceri | Investiții brute | Investiții nete | Personalul |
| | - milioane lei prețuri curente - | | | - număr - |
| Total | | | | |
| Total | 55324 | 5074 | 3580 | 134156 |
| 0-9 | 16449 | 2038 | 1519 | 41395 |
| 10-49 | 16703 | 1271 | 865 | 34741 |
| 50-249 | 14254 | 767 | 668 | 28407 |
| 250 și peste | 7918 | 998 | 528 | 29613 |
| Industrie | | | | |
| Total | 10293 | 1129 | 899 | 26892 |
| 0-9 | 1140 | 137 | 106 | 3708 |
| 10-49 | 1730 | 191 | 139 | 6222 |
| 50-249 | 3498 | 274 | 250 | 6947 |
| 250 și peste | 3925 | 527 | 404 | 10015 |
| Construcții | | | | |
| Total | 5549 | 1092 | 678 | 18782 |
| 0-9 | 1683 | 453 | 316 | 6100 |
| 10-49 | 1675 | 456 | 210 | 6202 |
| 50-249 | 1782 | 162 | 136 | 4396 |
| 250 și peste | 409 | 21 | 16 | 2084 |
| Comerț cu ridicata și cu amănuntul, întreținerea și repararea autovehiculelor și a motocicletelor | | | | |
| Total | 25956 | 601 | 445 | 28244 |
| 0-9 | 8581 | 213 | 157 | 11771 |
| 10-49 | 9691 | 211 | 155 | 8828 |
| 50-249 | 6215 | 136 | 101 | 6179 |
| 250 și peste | 1469 | 41 | 32 | 1466 |
| Servicii de piață prestate în principal pentru populație ²⁾ | | | | |
| Total | 1213 | 132 | 116 | 6117 |
| 0-9 | 308 | 28 | 20 | 1702 |
| 10-49 | 552 | 35 | 30 | 2805 |
| 50-249 | 353 | 69 | 66 | 1610 |
| 250 și peste | - | - | - | - |
| Servicii de piață ³⁾ | | | | |
| Total | 12313 | 2120 | 1442 | 54121 |
| 0-9 | 4737 | 1207 | 920 | 18114 |
| 10-49 | 3055 | 378 | 331 | 10684 |
| 50-249 | 2406 | 126 | 115 | 9275 |
| 250 și peste | 2115 | 409 | 76 | 16048 |

¹⁾ Date provizorii

²⁾ Întreprinderi cu activitate principală de servicii de piață. Conform sferei de cuprindere EUROSTAT sunt incluse activitățile: hoteluri și restaurante, agenții turistice și ale tur-operatorilor, alte servicii de rezervare și asistență turistică.

³⁾ Întreprinderi cu activitate principală de servicii de piață, cu excepția serviciilor prestate în principal pentru populație

CAPITOLUL 13

INDUSTRIE

Sursa datelor

- **Cercetări statistice**

- Ancheta structurală în întreprinderi, Ancheta UNICA (Indicatori economici pe termen scurt).

- **Surse administrative**

- Ministerul Finanțelor Publice, pentru datele din bilanțurile contabile.

Precizări metodologice

Industria cuprinde: industria extractivă, industria prelucrătoare, producția și furnizarea de energie electrică și termică, gaze, apă caldă și aer condiționat, distribuția apei, salubritate, gestionarea deșeurilor, activități de decontaminare (secțiunile: B, C, D și E, conform CAEN Rev2).

Cifra de afaceri – suma veniturilor rezultate din vânzări de bunuri, vânzări de mărfuri, executarea de lucrări și prestări de servicii, mai puțin rabaturile, remizele și alte reduceri acordate clienților. Datele privind cifra de afaceri nu includ TVA și veniturile din vânzarea sau transferul de mijloace fixe.

Producția industrială reprezintă valoarea produselor finite fabricate, livrate sau destinate livrării, a semifabricatelor livrate din producție proprie, a prelucrării materiilor prime și a materialelor clienților, a lucrărilor (serviciilor) cu caracter industrial prestate terților, producției imobilizate, precum și a diferenței de stoc de produse finite, semifabricate și producție neterminată.

Timpul efectiv lucrat se referă la totalitatea timpului necesar cu producerea de bunuri și servicii (inclusiv timpul aferent activităților dedicate pregătirii producției de bunuri și servicii) și reprezintă suma orelor lucrate de toți salariații unităților economice cuprinse în eșantion, defalcat în timp lucrat în cadrul programului normal de lucru stabilit prin contractul de muncă și în timp lucrat suplimentar.

Indicii producției industriale se determină cu ajutorul metodei selective cuprinzând un eșantion reprezentativ de produse și servicii. Evoluția producției industriale se determină pe baza indicelui volumului fizic calculat din seriile de produse reprezentative la nivelul fiecărei ramuri industriale și a ponderii valorice (importanței relative în grupul din care face parte) a acestora, utilizând formula de tip Laspeyres. Indicatorul măsoară evoluția rezultatelor activităților cu caracter industrial de la o perioadă la alta, acesta fiind un indice de volum, de tip Laspeyres.

Indicii productivității muncii în industrie sunt indicatori care prezintă eficiența muncii depuse într-o anumită perioadă și în cadrul unei activități și se calculează pe baza indicilor producției industriale (Laspeyres) și a indicilor timpului efectiv lucrat de salariați pentru agenții economici cu activitate industrială exprimat prin numărul de ore-om.

Anul de bază utilizat în calculul indicilor cifrei de afaceri, producției industriale, timpului efectiv lucrat și productivității muncii este 2015.

13.G1 Evoluția structurală a cifrei de afaceri pe principalele activități din industrie

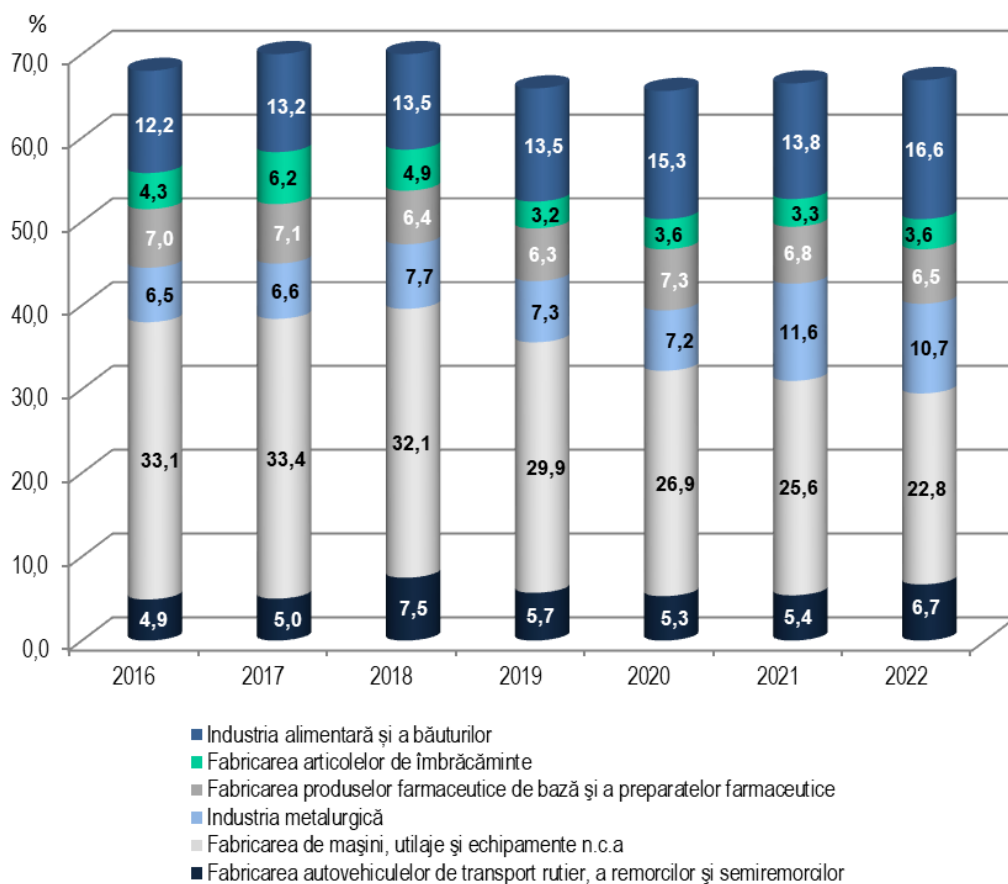

13.1 CIFRA DE AFACERI PE ACTIVITĂȚI ALE INDUSTRIEI

- milioane lei prețuri curente -

| Activitatea (diviziuni CAEN Rev.2) | 2018 | 2019 ¹⁾ | 2020 | 2021 ¹⁾ | 2022 |
|---|---------------|--------------------|---------------|--------------------|----------------|
| Industrie total | 8065,1 | 8731,7 | 7630,6 | 8772,9 | 9576,5 |
| Industria extractivă | 44,1 | 518,6 | 204,1 | 180,5 | 321,3 |
| Industria prelucrătoare | 7859,6 | 8010,9 | 7251,0 | 8378,2 | 9.085,1 |
| din care: | | | | | |
| Industria alimentară și a băuturilor | 1093,0 | 1189,4 | 1169,7 | 1208,2 | 1.587,7 |
| Fabricarea produselor textile | 150,4 | 129,8 | 120,9 | 121,7 | 131,8 |
| Fabricarea articolelor de îmbrăcăminte | 397,8 | 289,7 | 275,4 | 291,1 | 342,8 |
| Tăbăcirea și finisarea pieilor; fabricarea articolelor de voiaj și marochinărie | 34,7 | 49,9 | 37,5 | 37,9 | 36,0 |
| Prelucrarea lemnului, fabricarea produselor din lemn și plută, cu excepția mobilei | 47,7 | 54,7 | 59,6 | 88,8 | 98,6 |
| Fabricarea hârtiei și a produselor din hârtie | 135,9 | 142,2 | 141,9 | 189,5 | 229,3 |
| Tipărirea și reproducerea pe suporturi a înregistrărilor | 95,6 | 113,3 | 110,6 | 113,7 | 158,0 |
| Fabricarea produselor de cocserie și a produselor obținute din prelucrarea țiteiului | - | - | - | - | - |
| Fabricarea substanțelor și a produselor chimice | 265,1 | 230,9 | 215,1 | 237,4 | 177,6 |
| Fabricarea produselor farmaceutice de bază și a preparatelor farmaceutice | 518,3 | 548,0 | 555,1 | 592,2 | 620,5 |
| Fabricarea produselor din cauciuc și mase plastice | 122,4 | 127,9 | 132,3 | 146,0 | 170,6 |
| Fabricarea altor produse din minerale nemetalice | 240,4 | 314,7 | 391,1 | 444,8 | 512,9 |
| Industria metalurgică | 620,7 | 641,7 | 551,9 | 1013,7 | 1.025,8 |
| Industria construcțiilor metalice și a produselor din metal, exclusiv mașini, utilaje și instalații | 353,9 | 383,5 | 397,4 | 483,7 | 563,4 |
| Fabricarea calculatoarelor și a produselor electronice și optice | 133,3 | 153,8 | 126,5 | 143,1 | 133,7 |
| Fabricarea echipamentelor electrice | 65,9 | 93,3 | 90,0 | 59,3 | 81,4 |
| Fabricarea de mașini, utilaje și echipamente n.c.a | 2592,2 | 2630,3 | 2049,1 | 2244,5 | 2.185,3 |
| Fabricarea autovehiculelor de transport rutier, a remorcilor și semiremorcilor | 602,2 | 495,2 | 407,6 | 477,6 | 639,5 |
| Fabricarea altor mijloace de transport | 0,7 | 1,0 | 0,8 | 1,5 | 2,7 |
| Fabricarea de mobilă | 88,5 | 99,3 | 105,0 | 130,0 | 109,8 |
| Alte activități industriale n.c.a. | 128,0 | 147,8 | 122,3 | 163,4 | 115,5 |
| Repararea, întreținerea și instalarea mașinilor și echipamentelor | 172,9 | 174,3 | 191,0 | 190,1 | 162,2 |
| Producția și furnizarea de energie electrică și termică, gaze, apă caldă și aer condiționat | 161,4 | 202,2 | 175,5 | 214,2 | 170,1 |

¹⁾ Date rectificate

13.2 STRUCTURA CIFREI DE AFACERI PE ACTIVITĂȚI ALE INDUSTRIEI

- procente -

| Activitatea (diviziuni CAEN Rev.2) | 2018 | 2019 | 2020 | 2021 ¹⁾ | 2022 |
|---|--------------|--------------|--------------|--------------------|--------------|
| Industrie total | 100,0 | 100,0 | 100,0 | 100,0 | 100,0 |
| Industria extractivă | 0,5 | 5,9 | 2,7 | 2,1 | 3,4 |
| Industria prelucrătoare | 97,5 | 91,8 | 95,0 | 95,5 | 94,8 |
| din care: | | | | | |
| Industria alimentară și a băuturilor | 13,6 | 13,6 | 15,3 | 13,8 | 16,6 |
| Fabricarea produselor textile | 1,9 | 1,5 | 1,6 | 1,4 | 1,4 |
| Fabricarea articolelor de îmbrăcăminte | 4,9 | 3,3 | 3,6 | 3,3 | 3,6 |
| Tăbăcirea și finisarea pieilor; fabricarea articolelor de voiaj și marochinărie | 0,4 | 0,6 | 0,5 | 0,4 | 0,4 |
| Prelucrarea lemnului, fabricarea produselor din lemn și plută, cu excepția mobilei | 0,6 | 0,6 | 0,8 | 1,0 | 1,0 |
| Fabricarea hârtiei și a produselor din hârtie | 1,7 | 1,6 | 1,9 | 2,2 | 2,4 |
| Tipărirea și reproducerea pe suporturi a înregistrărilor | 1,2 | 1,3 | 1,4 | 1,3 | 1,6 |
| Fabricarea produselor de cocserie și a produselor obținute din prelucrarea țigăiului | - | - | - | - | - |
| Fabricarea substanțelor și a produselor chimice | 3,3 | 2,6 | 2,8 | 2,7 | 1,9 |
| Fabricarea produselor farmaceutice de bază și a preparatelor farmaceutice | 6,4 | 6,3 | 7,3 | 6,8 | 6,5 |
| Fabricarea produselor din cauciuc și mase plastice | 1,5 | 1,5 | 1,7 | 1,7 | 1,8 |
| Fabricarea altor produse din minerale nemetalice | 3,0 | 3,6 | 5,1 | 5,1 | 5,4 |
| Industria metalurgică | 7,7 | 7,3 | 7,2 | 11,6 | 10,7 |
| Industria construcțiilor metalice și a produselor din metal, exclusiv mașini, utilaje și instalații | 4,4 | 4,4 | 5,2 | 5,5 | 5,9 |
| Fabricarea calculatoarelor și a produselor electronice și optice | 1,7 | 1,8 | 1,7 | 1,6 | 1,4 |
| Fabricarea echipamentelor electrice | 0,8 | 1,1 | 1,2 | 0,7 | 0,8 |
| Fabricarea de mașini, utilaje și echipamente n.c.a | 32,1 | 30,1 | 26,9 | 25,6 | 22,8 |
| Fabricarea autovehiculelor de transport rutier, a remorcilor și semiremorcilor | 7,5 | 5,7 | 5,3 | 5,4 | 6,7 |
| Fabricarea altor mijloace de transport | ᠑ | ᠑ | ᠑ | ᠑ | ᠑ |
| Fabricarea de mobilă | 1,1 | 1,1 | 1,4 | 1,5 | 1,1 |
| Alte activități industriale n.c.a. | 1,6 | 1,7 | 1,6 | 1,7 | 1,1 |
| Repararea, întreținerea și instalarea mașinilor și echipamentelor | 2,1 | 2,1 | 2,5 | 2,2 | 1,7 |
| Producția și furnizarea de energie electrică și termică, gaze, apă caldă și aer condiționat | 2,0 | 2,3 | 2,3 | 2,4 | 1,8 |

¹⁾ Date mai mici decât 0,1

¹⁾ Date rectificate

13.3 INDICIILE CIFREI DE AFACERI, PE ACTIVITĂȚI ALE INDUSTRIEI

an precedent = 100

| Activitatea (diviziuni CAEN Rev.2) | 2020 | 2021 | 2022 |
|---|--------------|---------------|---------------|
| Industrie total | 81,60 | 124,30 | 115,54 |
| Industria prelucrătoare | | | |
| din care: | | | |
| Industria alimentară | 102,14 | 106,43 | 131,84 |
| Fabricarea produselor textile | 89,48 | 95,73 | 125,21 |
| Fabricarea articolelor de îmbrăcăminte | 82,22 | 175,38 | 81,02 |
| Tăbăcirea și finisarea pieilor; fabricarea articolelor de voiaj și marochinărie | 84,72 | 121,74 | 50,76 |
| Prelucrarea lemnului, fabricarea produselor din lemn și plută, cu excepția mobilei | - | - | 155,72 |
| Fabricarea hârtiei și a produselor din hârtie | 101,87 | 98,64 | 129,58 |
| Tipărirea și reproducerea pe suporturi a înregistrărilor | 109,94 | 124,70 | 154,65 |
| Fabricarea substanțelor și a produselor chimice | 109,57 | 96,76 | 166,87 |
| Fabricarea produselor farmaceutice de bază și a preparatelor farmaceutice | 108,70 | 107,41 | 144,35 |
| Fabricarea produselor din cauciuc și mase plastice | 90,43 | 160,41 | 140,58 |
| Fabricarea altor produse din minerale nemetale | 109,94 | 200,03 | 117,02 |
| Industria metalurgică | 89,34 | 184,84 | 101,74 |
| Industria construcțiilor metalice și a produselor din metal, exclusiv mașini, utilaje și instalații | 89,24 | 116,55 | 118,56 |
| Fabricarea calculatoarelor și a produselor electronice și optice | 72,75 | 168,83 | 144,08 |
| Fabricarea echipamentelor electrice | 85,97 | 126,66 | 172,93 |
| Fabricarea de mașini, utilaje și echipamente n.c.a | 79,70 | 136,28 | 98,38 |
| Fabricarea autovehiculelor de transport rutier, a remorcilor și semiremorcilor | 62,07 | 112,65 | 178,01 |
| Fabricarea de mobilă | 72,48 | 192,03 | 90,43 |
| Alte activități industriale n.c.a. | 95,80 | 108,82 | 132,51 |
| Repararea, întreținerea și instalarea mașinilor și echipamentelor | 185,96 | 80,01 | 97,75 |

13.4 INDICIILE PRODUȚIEI INDUSTRIALE, PE ACTIVITĂȚI ALE INDUSTRIEI

an precedent = 100

| Activitatea (diviziuni CAEN Rev.2) | 2020 | 2021 | 2022 |
|---|--------------|---------------|--------------|
| Industrie total | 89,51 | 115,59 | 91,47 |
| Industria prelucrătoare | | | |
| din care: | | | |
| Industria alimentară | 103,78 | 101,59 | 99,46 |
| Fabricarea produselor textile | 90,37 | 119,91 | 103,60 |
| Fabricarea articolelor de îmbrăcăminte | 213,55 | 250,52 | 73,48 |
| Tăbăcirea și finisarea pieilor; fabricarea articolelor de voiaj și marochinărie | 34,44 | 278,80 | 89,63 |
| Prelucrarea lemnului, fabricarea produselor din lemn și plută, cu excepția mobilei | 93,88 | 195,87 | 151,82 |
| Fabricarea hârtiei și a produselor din hârtie | 149,02 | 101,44 | 97,62 |
| Tipărirea și reproducerea pe suporturi a înregistrărilor | 88,01 | 124,66 | 118,87 |
| Fabricarea substanțelor și a produselor chimice | 126,67 | 91,16 | 69,89 |
| Fabricarea produselor farmaceutice de bază și a preparatelor farmaceutice | 105,16 | 111,65 | 129,65 |
| Fabricarea produselor din cauciuc și mase plastice | 188,99 | 114,04 | 60,41 |
| Fabricarea altor produse din minerale nemetale | 107,62 | 155,26 | 95,46 |
| Industria metalurgică | 86,96 | 139,57 | 79,72 |
| Industria construcțiilor metalice și a produselor din metal, exclusiv mașini, utilaje și instalații | 142,63 | 131,31 | 110,09 |
| Fabricarea calculatoarelor și a produselor electronice și optice | 100,78 | 105,13 | 95,17 |
| Fabricarea echipamentelor electrice | 36,31 | 161,39 | 62,17 |
| Fabricarea de mașini, utilaje și echipamente n.c.a | 58,51 | 158,56 | 95,34 |
| Fabricarea autovehiculelor de transport rutier, a remorcilor și semiremorcilor | 46,77 | 119,68 | 118,35 |
| Fabricarea de mobilă | 64,29 | 351,41 | 75,77 |
| Alte activități industriale n.c.a. | 110,06 | 123,80 | 115,45 |
| Repararea, întreținerea și instalarea mașinilor și echipamentelor | 90,59 | 109,05 | 83,74 |
| Producția și furnizarea de energie electrică și termică, gaze, apă caldă și aer condiționat | 93,83 | 107,22 | 72,40 |

13.5 INDICIILE TIMPULUI EFECTIV LUCRAT, PE ACTIVITĂȚI ALE INDUSTRIEI

an precedent = 100

| Activitatea (diviziuni CAEN Rev.2) | 2020 | 2021 | 2022 |
|---|--------------|---------------|---------------|
| Industrie total | 86,93 | 105,06 | 97,28 |
| Industria prelucrătoare | | | |
| din care: | | | |
| Industria alimentară | 92,33 | 104,75 | 105,73 |
| Fabricarea produselor textile | 78,60 | 113,29 | 98,84 |
| Fabricarea articolelor de îmbrăcăminte | 83,94 | 100,81 | 90,70 |
| Tăbăcirea și finisarea pieilor; fabricarea articolelor de voiaj și marochinărie | 63,09 | 112,22 | 71,34 |
| Prelucrarea lemnului, fabricarea produselor din lemn și plută, cu excepția mobilei | - | - | 177,03 |
| Fabricarea hârtiei și a produselor din hârtie | 102,00 | 99,70 | 97,56 |
| Tipărirea și reproducerea pe suporturi a înregistrărilor | 91,33 | 146,46 | 96,72 |
| Fabricarea substanțelor și a produselor chimice | 95,13 | 89,17 | 91,56 |
| Fabricarea produselor farmaceutice de bază și a preparatelor farmaceutice | 101,94 | 104,30 | 99,97 |
| Fabricarea produselor din cauciuc și mase plastice | 85,25 | 192,91 | 91,95 |
| Fabricarea altor produse din minerale nemetale | 94,17 | 144,14 | 91,69 |
| Industria metalurgică | 80,31 | 106,92 | 91,83 |
| Industria construcțiilor metalice și a produselor din metal, exclusiv mașini, utilaje și instalații | 89,14 | 105,22 | 105,73 |
| Fabricarea calculatoarelor și a produselor electronice și optice | 72,66 | 111,01 | 99,63 |
| Fabricarea echipamentelor electrice | 85,07 | 96,62 | 90,48 |
| Fabricarea de mașini, utilaje și echipamente n.c.a | 83,47 | 98,21 | 94,03 |
| Fabricarea autovehiculelor de transport rutier, a remorcilor și semiremorcilor | 76,55 | 96,73 | 107,84 |
| Fabricarea de mobilă | 77,05 | 126,07 | 98,30 |
| Alte activități industriale n.c.a. | 94,86 | 108,77 | 112,27 |
| Repararea, întreținerea și instalarea mașinilor și echipamentelor | 88,76 | 113,88 | 78,84 |
| Producția și furnizarea de energie electrică și termică, gaze, apă caldă și aer condiționat | 88,91 | 93,63 | 104,50 |

13.6 INDICIILE PRODUCTIVITĂȚII MUNCII, PE ACTIVITĂȚI ALE INDUSTRIEI

an precedent = 100

| Activitatea (diviziuni CAEN Rev.2) | 2020 | 2021 | 2022 |
|---|---------------|---------------|--------------|
| Industrie total | 102,83 | 108,78 | 94,13 |
| Industria prelucrătoare | | | |
| din care: | | | |
| Industria alimentară | 112,88 | 97,53 | 94,18 |
| Fabricarea produselor textile | 119,82 | 109,45 | 106,53 |
| Fabricarea articolelor de îmbrăcăminte | 274,13 | 221,61 | 80,42 |
| Tăbăcirea și finisarea pieilor; fabricarea articolelor de voiaj și marochinărie | 52,50 | 243,63 | 124,98 |
| Prelucrarea lemnului, fabricarea produselor din lemn și plută, cu excepția mobilei | | | 90,14 |
| Fabricarea hârtiei și a produselor din hârtie | 152,22 | 102,63 | 100,44 |
| Tipărirea și reproducerea pe suporturi a înregistrărilor | 96,81 | 86,75 | 123,10 |
| Fabricarea substanțelor și a produselor chimice | 133,73 | 103,53 | 76,57 |
| Fabricarea produselor farmaceutice de bază și a preparatelor farmaceutice | 100,93 | 105,19 | 129,22 |
| Fabricarea produselor din cauciuc și mase plastice | 231,16 | 61,13 | 65,38 |
| Fabricarea altor produse din minerale nemetale | 115,54 | 108,22 | 104,33 |
| Industria metalurgică | 107,20 | 123,63 | 86,97 |
| Industria construcțiilor metalice și a produselor din metal, exclusiv mașini, utilaje și instalații | 159,81 | 125,22 | 104,02 |
| Fabricarea calculatoarelor și a produselor electronice și optice | 139,95 | 93,98 | 96,10 |
| Fabricarea echipamentelor electrice | 42,09 | 148,97 | 68,29 |
| Fabricarea de mașini, utilaje și echipamente n.c.a | 67,72 | 146,32 | 104,60 |
| Fabricarea autovehiculelor de transport rutier, a remorcilor și semiremorcilor | 60,42 | 126,51 | 114,21 |
| Fabricarea de mobilă | 87,30 | 221,74 | 76,58 |
| Alte activități industriale n.c.a. | 116,26 | 113,58 | 102,75 |
| Repararea, întreținerea și instalarea mașinilor și echipamentelor | 109,45 | 100,10 | 99,56 |
| Producția și furnizarea de energie electrică și termică, gaze, apă caldă și aer condiționat | 105,33 | 114,45 | 72,21 |

CAPITOLUL 14

TRANSPORTURI, POȘTĂ ȘI TELECOMUNICAȚII

Sursa datelor

• Cercetări statistice

- Cercetări statistice privind transportul de mărfuri și pasageri pe diverse moduri de transport, privind infrastructura și mijloacele de transport și activitățile de poștă și telecomunicații.

• Surse administrative

- Ministerul Afacerilor Interne, pentru datele privind autovehiculele înscrise în circulație.

Precizări metodologice

Drumurile publice sunt căile de comunicație terestră, cu excepția căilor ferate, special amenajate pentru traficul pietonal și rutier, deschise circulației publice.

Drumurile naționale asigură legătura capitalei țării cu municipiile-reședințe de județ, legăturile între acestea, precum și cu țările vecine.

Drumurile județene și comunale asigură legăturile între municipiile-reședințe de județ și reședințele de comune, municipii, orașe și alte obiective importante, între comune și satele din județ, precum și legătura între municipii, orașe, comune și sate între ele.

Trimiterea poștală se referă la expedierea și livrarea unui bun prin mijloace diferite de cele electronice, la adresa indicată de expeditor, utilizând serviciile de poștă. Sunt incluse trimerile de corespondență, imprimatele și coletele poștale.

Coletul poștal este o trimitere poștală conținând bunuri cu sau fără valoare comercială; coletele poștale nu trebuie să conțină alte trimeri poștale.

Numărul de conexiuni la serviciul de telefonie fixă este reprezentat de numărul de linii telefonice fixe conectate pentru care se plătesc abonamente.

Accidentele de circulație rutieră cauzatoare de vătămări corporale se referă la orice accident care implică cel puțin un vehicul rutier în mișcare pe un drum public sau privat, la care publicul are acces, provocând moartea sau rănirea cel puțin a unei persoane.

14.G1 Numărul de autoturisme înscrise în circulație și lungimea drumurilor publice

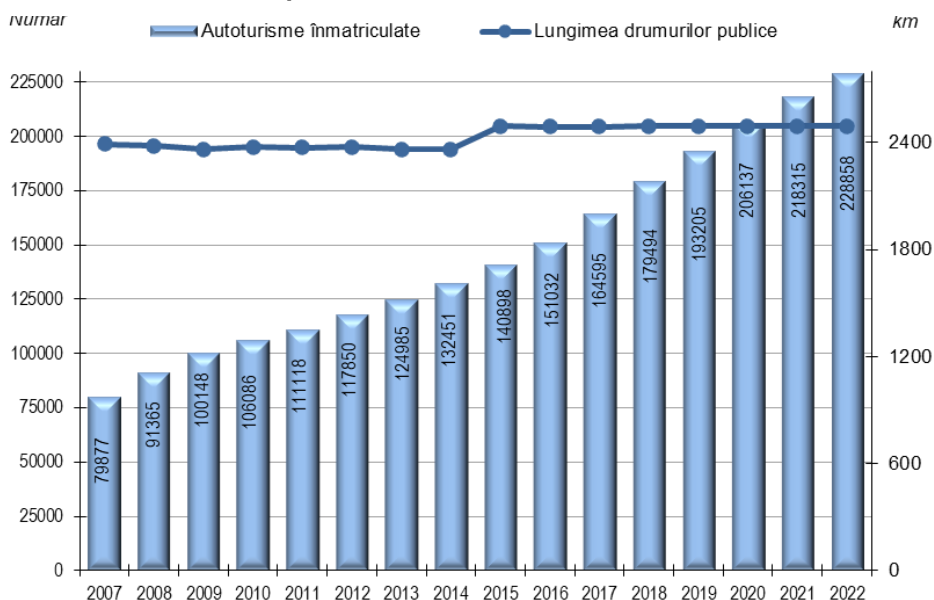

14.1 AUTOVEHICULE ÎNMATRICULATE ÎN CIRCULAȚIE (la sfârșitul anului)

- număr -

| Categoriile de vehicule rutiere | 2018 | 2019 | 2020 | 2021 | 2022 |
|--|--------|--------|--------|--------|--------|
| Autobuze și microbuze -total | 1858 | 1887 | 1907 | 1932 | 1957 |
| Persoane fizice | 106 | 111 | 111 | 114 | 116 |
| Autoturisme | 179494 | 193205 | 206137 | 218315 | 228858 |
| Persoane fizice | 158315 | 170633 | 182216 | 193485 | 202457 |
| Mopede și motocicletele (inclusiv motocicleturi și cvadricicliuri) | 2633 | 2847 | 3122 | 3385 | 3832 |
| Persoane fizice | 2231 | 2445 | 2693 | 2942 | 3322 |
| Autovehicule de marfă - total | 26783 | 28577 | 30387 | 32039 | 33439 |
| Persoane fizice | 12999 | 13945 | 14902 | 15610 | 16168 |
| Autocamioane | 23511 | 24926 | 26417 | 27685 | 28725 |
| Autotractoare | 3272 | 3651 | 3970 | 4354 | 4714 |
| Vehicule rutiere pentru scopuri speciale | 825 | 955 | 1053 | 1093 | 1133 |
| Persoane fizice | 126 | 163 | 197 | 242 | 274 |
| Tractoare | 732 | 723 | 714 | 708 | 706 |
| Persoane fizice | 269 | 265 | 259 | 256 | 255 |
| Remorci și semiremorci | 7742 | 8442 | 9213 | 10081 | 11148 |
| Persoane fizice | 3641 | 4078 | 4559 | 5033 | 5564 |

14.2 DRUMURILE PUBLICE (la sfârșitul anului)

- km -

| Categoriile de drumuri publice | 2018 | 2019 | 2020 | 2021 | 2022 |
|--|-------------|-------------|-------------|-------------|-------------|
| Drumuri publice -total | 2490 | 2490 | 2490 | 2491 | 2490 |
| Modernizate | 853 | 853 | 853 | 854 | 853 |
| Cu îmbrăcămînți ușoare rutiere | 696 | 830 | 873 | 873 | 873 |
| Din total drumuri publice: | | | | | |
| Drumuri naționale ¹⁾ | 356 | 356 | 356 | 357 | 356 |
| Modernizate | 342 | 342 | 342 | 343 | 342 |
| Cu îmbrăcămînți ușoare rutiere | 14 | 14 | 14 | 14 | 14 |
| Drumuri județene și comunale | 2134 | 2134 | 2134 | 2134 | 2134 |
| Modernizate | 511 | 511 | 511 | 511 | 511 |
| Cu îmbrăcămînți ușoare rutiere | 682 | 816 | 859 | 859 | 859 |
| Densitatea drumurilor publice pe 100 km² teritoriu | 45,5 | 45,5 | 45,5 | 45,5 | 45,5 |

¹⁾ Inclusiv autostrăzi și drumuri europene

14.3 LINIILE DE CALE FERATĂ ÎN EXPLOATARE (la sfârșitul anului)

- km -

| Categoriile de linii de cale ferată | 2018 | 2019 | 2020 | 2021 | 2022 |
|---|-------------|-------------|-------------|-------------|-------------|
| Total | 290 | 290 | 290 | 290 | 316 |
| din care: | | | | | |
| Electrificate | 137 | 137 | 137 | 137 | 144 |
| Din total: | | | | | |
| Linii cu ecartament normal ¹⁾ | 274 | 274 | 274 | 274 | 300 |
| Cu o cale | 145 | 145 | 145 | 145 | 158 |
| Cu două căi | 129 | 129 | 129 | 129 | 142 |
| Linii cu ecartament larg | ... | 16 | 16 | ... | ... |
| Densitatea liniilor pe 1000 km² teritoriu | 52,9 | 52,9 | 52,9 | 52,9 | 52,9 |

¹⁾ Linii la care distanța între șine este de 1435 mm.

14.4 ACTIVITĂȚILE DE POȘTĂ

| | UM | 2018 | 2019 | 2020 | 2021 | 2022 |
|--------------------------------|------------|------|------|------|------|------|
| Unități de poștă | număr | 182 | 184 | 183 | 186 | 186 |
| Correspondență și imprimare | mii bucăți | 394 | 395 | 401 | 305 | 274 |
| Colete poștale | mii bucăți | 85 | 81 | 74 | 72 | 56 |
| Trimiteri recomandate | mii bucăți | 293 | 189 | 189 | 200 | 187 |
| Trimiteri cu valoare declarată | mii bucăți | 6 | 6 | 8 | 8 | 6 |

14.5 ACTIVITĂȚILE DE TELEFONIE

| | UM | 2018 | 2019 | 2020 | 2021 | 2022 |
|--|-------------|--------------|--------------|-------------|-------------|-------------|
| Numărul de conexiuni la serviciul de telefonie fixă (la sfârșitul anului) | mii | 121,0 | 107,4 | 96,4 | 82,8 | 69,3 |
| Convorbiri telefonice | | | | | | |
| Interne | | | | | | |
| Locale | mil. minute | 16 | 13 | 11,5 | 8,8 | 5,3 |
| Interurbane | mil. minute | 9 | 8 | 8 | 3,4 | 3,9 |
| Internaționale | mil. minute | 5 | 2 | 3,8 | 3,5 | 6,2 |
| Fix - mobil | mil. minute | 48 | 45 | 45 | 43,5 | 40,1 |
| Fix - fix | mil. minute | 11 | 8 | 7,5 | 5,8 | 4,1 |

14.6 ACCIDENTE DE CIRCULAȚIE RUTIERĂ CAUZATOARE DE VĂTĂMĂRI CORPORALE ȘI NUMĂRUL DE PERSOANE ACCIDENTATE ÎN ACCIDENTE RUTIERE

| | UM | 2018 | 2019 | 2020 | 2021 | 2022 |
|---|----------------|------|------|------|------|------|
| Accidente de circulație rutieră | număr | 1175 | 1224 | 952 | 1155 | 1235 |
| Răniți în accidente de circulație rutieră | număr persoane | 1469 | 1597 | 1166 | 1472 | 1524 |
| Morți în accidente de circulație rutieră | număr persoane | 61 | 59 | 60 | 63 | 61 |

CAPITOLUL 15

COMERȚ INTERNAȚIONAL ȘI TURISM

Sursa datelor

● Comerț internațional

Începând cu 1 ianuarie 2007 statisticile de comerț internațional cu bunuri se stabilesc prin însumarea datelor din sistemele statistice INTRASTAT și EXTRASTAT:

- sistemul INTRASTAT: pentru comerțul INTRA-UE (schimburile de bunuri între România și celelalte 27 state membre ale Uniunii Europene);
- sistemul EXTRASTAT: pentru comerțul EXTRA-UE (schimburile de bunuri între România și statele care nu sunt membre ale Uniunii Europene).

Pentru comerțul EXTRA-UE:

- Agenția Națională de Administrare Fiscală, care colectează și prelucrează declarațiile vamale de export și import.
- Institutul Național de Statistică, care colectează pe formulare statistice și prelucrează datele de import și export de energie electrică și gaze naturale, direct de la societățile importatoare/exportatoare.

Aceste date sunt ulterior transmise la DGV pentru prelucrare și întregirea datelor de comerț internațional obținute din declarațiile vamale.

Pentru comerțul INTRA-UE:

- declarațiile statistice INTRASTAT colectate lunar de către INS direct de la operatorii economici care au realizat un volum valoric al expedierilor intracomunitare de bunuri mai mare de 900000 lei sau un volum al introducerilor intracomunitare de bunuri mai mare de 300000 lei și care îndeplinesc condițiile stipulate în Legea nr.422/2006.
- declarațiile vamale colectate și prelucrate de către Direcția Generală a Vămirilor (DGV), pentru comerțul intracomunitar privind bunuri pentru prelucrare internă sau prelucrare sub control vamal; bunuri care se mișcă din/către părți ale teritoriului statistic al UE dar care nu aparțin teritoriului fiscal al UE.

Gradul de colectare a datelor prin cercetarea statistică INTRASTAT a fost de peste 95,0% atât pentru introduceri cât și pentru expedieri intracomunitare de bunuri, raportat la volumul total al introducerilor și respectiv expedierilor intracomunitare de bunuri. Pentru restul de cca. 5,0%, reprezentând valoarea comerțului sub pragurile statistice INTRASTAT și nonrăspunsuri au fost realizate estimări de date.

● Turism

- Cercetări statistice exhaustive privind activitatea de turism a persoanelor juridice și fizice (activitatea de cazare turistică).

Precizări metodologice

● Comerț internațional

Bunurile ce fac obiectul schimburilor internaționale sunt clasificate potrivit Nomenclatorului Combinat (NC), care stă la baza tarifului vamal comunitar. Datele statistice sunt prezentate și pe grupe de bunuri din Clasificarea Standard de Comerț Internațional (CSCI, Rev.4), Marile Categori Economicice (MCE) și conform Clasificării Produselor și Serviciilor asociate Activităților (CPSA), care se stabilesc pe baza unor chei de conversie între NC și aceste clasificări.

Sfera de cuprindere:

Pentru comerțul INTRA-UE: se cuprind expedierile de bunuri din România cu destinația alt stat membru UE și introducerile (intrările) de bunuri în România având ca țară de expediție un alt stat membru UE.

Expedierile din România includ:

- bunuri în liberă circulație care părăsesc teritoriul statistic al României cu destinația alt stat membru UE;
- bunuri care au fost plasate sub procedura vamală de prelucrare activă (în interiorul țării) sau prelucrare sub control vamal în România și care sunt destinate altor state membre UE.

Introducerile în România includ:

- bunuri în liberă circulație într-un stat membru UE care intră pe teritoriul statistic al României;
- bunuri care au fost plasate sub procedura vamală de prelucrare activă sau prelucrare sub control vamal în alt stat membru UE și care intră pe teritoriul statistic al României.

Pentru comerțul EXTRA-UE: se cuprind schimburile de bunuri între România și statele care nu sunt membre ale UE, având ca obiect: importul direct de bunuri pentru consum, bunurile importate scoase din antrepozitele vamale sau zonele libere pentru a fi puse în consum, exportul de bunuri de origine națională, precum și exportul de bunuri importate, declarate pentru consumul intern.

Se cuprind, de asemenea:

- importurile temporare de bunuri străine pentru prelucrare activă (în interiorul țării);
- exporturile de produse compensatoare rezultate după prelucrarea activă;
- exporturile temporare de bunuri pentru prelucrare pasivă (prelucrate în alte țări);
- importurile de produse compensatoare rezultate după prelucrarea în afara țării.

Nu sunt cuprinse în comerțul internațional: bunurile în tranzit, bunurile temporar admise/scoase în/din țară (cu excepția celor pentru prelucrare), bunurile achiziționate de organizații internaționale pentru utilizări proprii în România, bunurile pentru și după reparații și piesele de schimb aferente.

Valoarea bunurilor exportate și importate s-a stabilit pe baza prețurilor efective FOB la exporturi și a prețurilor efective CIF la importuri.

Prețul FOB (în limba engleză Free on Board – Liber la bord) reprezintă prețul la frontiera țării exportatoare, care include valoarea bunului, precum și costul transportului și asigurării acestuia până la frontiera țării exportatoare.

Prețul CIF (în limba engleză Cost, Insurance, Freight - Cost, Asigurare, Navlu) reprezintă prețul la frontiera țării importatoare, care cuprinde atât elementele componente ale prețului FOB, cât și costurile asigurării și transportului internațional până la frontiera țării importatoare.

Diferențele între datele pe total și valorile obținute din însumarea diverselor structuri utilizate sunt datorate rotunjirilor.

Datele pentru anul 2019 au fost revizuite față de cele publicate anterior și au caracter definitiv.

Datele pentru anul 2020 au caracter semidefinitiv.

● Turism

Capacitatea de cazare turistică existentă (instalată) reprezintă numărul de locuri de cazare de folosință turistică înscrise în ultimul act de recepție, omologare sau clasificare al unității de cazare turistică, la 31 iulie, exclusiv paturile suplimentare care se pot instala în caz de necesitate.

Capacitatea de cazare turistică în funcțiune (exprimată în locuri-zile) reprezintă numărul de locuri de cazare puse la dispoziția turiștilor de către structurile de primire turistică cu funcțiuni de cazare turistică, înmulțit cu numărul de zile cât sunt deschise structurile în perioada considerată. Se exclud locurile din camerele sau structurile închise temporar din lipsă de turiști, pentru reparații sau pentru alte motive.

Indicii de utilizare netă a capacității de cazare turistică în funcțiune se calculează prin raportarea numărului de înnopțări realizate, la capacitatea de cazare turistică în funcțiune, din perioada respectivă.

15.G1 Exporturile (FOB), importurile (CIF) și soldul operațiunilor de comerț internațional

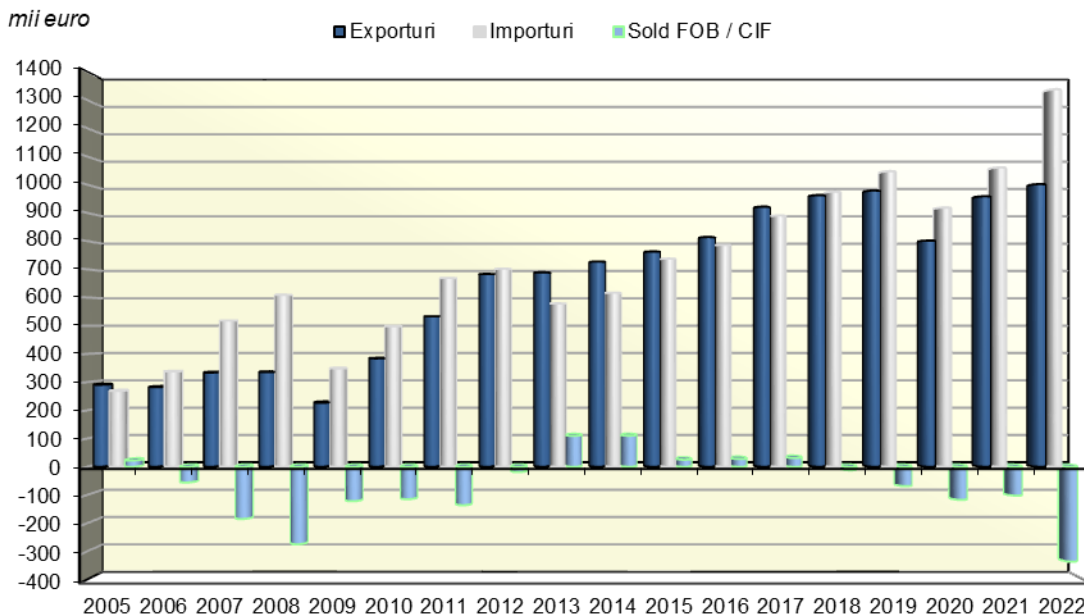

15.1 COMERȚUL INTERNAȚIONAL PE PRINCIPALELE CAPITOLE CONFORM NOMENCLATORULUI COMBINAT (NC)

| Secțiuni | Export FOB | | | | |
|---|---------------|---------------|---------------|--------------------|--------------------|
| | 2018 | 2019 | 2020 | 2021 ²⁾ | 2022 ¹⁾ |
| Total | 962495 | 978785 | 801484 | 958394 | 1001488 |
| Animale vii și produse animale | 3605 | 3166 | 1722 | 5874 | 12112 |
| Produse vegetale | 3190 | 2684 | 4942 | 5240 | 12857 |
| Grăsimi și uleiuri animale sau vegetale | 125 | 139 | 132 | 210 | 3649 |
| Produse alimentare, băuturi și tutun | 18717 | 21181 | 25367 | 25342 | 30776 |
| Produse minerale | 484 | 588 | 400 | 425 | 1255 |
| Produse chimice | 48630 | 59324 | 65474 | 78122 | 91346 |
| Materiale plastice, cauciuc și articole din acestea | 10001 | 10564 | 8226 | 12132 | 16780 |
| Piei crude, piei tăbăcite, blănuri și produse din acestea | 3162 | 3509 | 4130 | 5881 | 3955 |
| Produse din lemn, exclusiv mobilier | 3558 | 3424 | 3145 | 4858 | 7663 |
| Hârtie și articole din acestea | 4272 | 4618 | 4478 | 5519 | 13018 |
| Textile și articole din textile | 102341 | 87004 | 64167 | 83405 | 75124 |
| Încălțăminte, pălării, umbrele și articole similare | 3845 | 3107 | 1606 | 1695 | 1971 |
| Articole din piatră, ipsos, ciment, ceramică, sticlă și din alte materiale similare | 2429 | 3250 | 2242 | 3747 | 2990 |
| Metale comune și articole din acestea | 110754 | 106809 | 88644 | 166971 | 152157 |
| Mașini, aparate și echipamente electrice; aparate de înregistrat sau de reprodus sunetul și imaginile | 550098 | 571185 | 450000 | 480444 | 485168 |
| Mijloace și materiale de transport | 44136 | 49251 | 30609 | 28971 | 40442 |
| Instrumente și aparate optice, fotografice, cinematografice, medico-chirurgicale; ceasuri; instrumente muzicale | 13721 | 14295 | 19564 | 24232 | 22688 |
| Mărfuri și produse diverse | 33674 | 30937 | 24874 | 23291 | 24839 |
| Bunuri necuprinse în alte secțiuni din Nomenclatorul Combinat | 5753 | 3750 | 1762 | 2035 | 2696 |

Notă: Diferențele între datele pe total și valorile obținute din însumarea capitolelor sunt datorate rotunjirilor.

¹⁾ Date semidefinite

²⁾ Date rectificate

15.2 EXPORTURILE, IMPORTURILE ȘI SOLDUL OPERAȚIUNILOR DE COMERȚ INTERNAȚIONAL

| | - mii euro - | | | | |
|----------------------|--------------|---------|---------|--------------------|--------------------|
| | 2018 | 2019 | 2020 | 2021 ²⁾ | 2022 ¹⁾ |
| Exporturi FOB | 962495 | 978785 | 801484 | 958394 | 1001488 |
| Importuri CIF | 974554 | 1047137 | 918425 | 1060524 | 1337392 |
| Sold | -12059 | -68352 | -116941 | -102130 | -335904 |

¹⁾ Date semidefinite

²⁾ Date rectificate

| Import CIF | | | | | Secțiuni |
|---------------|----------------|---------------|--------------------|--------------------|---|
| 2018 | 2019 | 2020 | 2021 ²⁾ | 2022 ¹⁾ | |
| 974554 | 1047137 | 918425 | 1060524 | 1337392 | Total |
| 14393 | 18581 | 20929 | 20086 | 23680 | Animale vii și produse animale |
| 24085 | 18551 | 16487 | 23548 | 71299 | Produse vegetale |
| 1440 | 1555 | 1836 | 2817 | 11259 | Grăsimi și uleiuri animale sau vegetale |
| 35485 | 42335 | 46694 | 48644 | 58213 | Produse alimentare, băuturi și tutun |
| 9740 | 11849 | 24766 | 38106 | 80265 | Produse minerale |
| 69371 | 68961 | 71754 | 92149 | 109957 | Produse chimice |
| 39563 | 41932 | 47844 | 54554 | 59776 | Materiale plastice, cauciuc și articole din acestea |
| 2422 | 2818 | 2625 | 2958 | 2715 | Piei crude, piei tăbăcite, blănuri și produse din acestea |
| 5731 | 6582 | 6043 | 8054 | 9532 | Produse din lemn, exclusiv mobilier |
| 8784 | 10843 | 12065 | 19019 | 29405 | Hârtie și articole din acestea |
| 80103 | 65135 | 63684 | 71293 | 79756 | Textile și articole din textile |
| 5145 | 5431 | 4248 | 7091 | 9249 | Încălțăminte, pălării, umbrele și articole similare |
| 20415 | 20602 | 17902 | 24398 | 25728 | Articole din piatră, ipsos, ciment, ceramică, sticlă și din alte materiale similare |
| 167876 | 152680 | 116531 | 189470 | 224905 | Metale comune și articole din acestea |
| 356073 | 41991 | 298774 | 278035 | 313097 | Mașini, aparate și echipamente electrice; aparate de înregistrat sau de reprodus sunetul și imaginile |
| 82022 | 104254 | 82267 | 110202 | 150283 | Mijloace și materiale de transport |
| 27036 | 41991 | 40992 | 37268 | 42322 | Instrumente și aparate optice, fotografice, cinematografice, medico-chirurgicale; ceasuri; instrumente muzicale |
| 20879 | 25460 | 40353 | 26397 | 29308 | Mărfuri și produse diverse |
| 3991 | 4143 | 2631 | 6437 | 6643 | Bunuri necuprinse în alte secțiuni din Nomenclatorul Combinat |

15.3 COMERȚUL INTERNAȚIONAL, PE PRINCIPALELE ȚĂRI PARTENERE ÎN ANUL 2022¹⁾

- euro -

| EXPORTURI | | IMPORTURI | |
|-----------------------------------|-------------------------|-----------------------------------|-------------------------|
| Total județ, | 1.001.488.245,98 | Total județ, | 1.337.392.085,69 |
| UE, din care: | 658.678.652,95 | UE, din care: | 817.206.396,29 |
| Germania | 158.718.796,12 | Germania | 218.745.703,18 |
| Franta | 84.921.523,37 | Italia | 141.109.255,77 |
| Ungaria | 71.309.083,25 | Polonia | 71.710.586,46 |
| Cehia | 65.348.358,66 | Franta | 61.479.068,56 |
| Olanda | 46.975.015,87 | Belgia | 47.171.035,66 |
| Italia | 46.171.160,70 | Olanda | 42.056.834,54 |
| Belgia | 45.053.759,82 | Ungaria | 41.805.893,54 |
| Polonia | 44.831.759,98 | Bulgaria | 35.246.785,68 |
| Slovacia | 16.787.786,33 | Cehia | 29.978.084,43 |
| Spania | 15.618.886,58 | Spania | 28.221.708,34 |
| Bulgaria | 13.947.270,91 | Austria | 27.717.377,57 |
| Suedia | 9.147.893,52 | Slovenia | 16.460.945,26 |
| Austria | 6.571.138,65 | Grecia | 12.963.652,60 |
| Finlanda | 6.450.387,79 | Slovacia | 8.753.114,37 |
| Danemarca | 5.881.396,53 | Finlanda | 6.136.992,38 |
| Lituania | 5.743.394,84 | Suedia | 6.128.533,86 |
| Grecia | 4.188.600,56 | Croatia | 5.078.744,69 |
| Croatia | 4.163.593,55 | Danemarca | 5.040.435,21 |
| Estonia | 1.674.647,51 | Lituania | 3.742.748,15 |
| Slovenia | 1.230.331,36 | Irlanda | 2.438.783,19 |
| Letonia | 1.049.543,73 | Portugalia | 2.154.889,28 |
| Irlanda | 962.592,52 | Letonia | 1.515.789,77 |
| Malta | 706.484,98 | Estonia | 870.147,00 |
| Cipru | 676.547,21 | Luxemburg | 466.636,02 |
| Portugalia | 486.047,98 | Cipru | 153.811,66 |
| Luxemburg | 62.650,63 | Malta | 58.839,12 |
| Europa - non UE, din care: | 186.195.519,39 | Europa - non UE, din care: | 309.798.803,48 |
| Marea Britanie | 105.922.124,57 | Ucraina | 95.448.039,13 |
| Moldova | 37.666.928,15 | Moldova | 86.807.787,50 |
| Turcia | 13.475.921,35 | Turcia | 69.856.497,55 |
| Federatia Rusa | 7.234.740,03 | Federatia Rusa | 29.930.228,57 |
| Ucraina | 6.126.339,52 | Marea Britanie | 12.714.652,00 |
| Norvegia | 5.774.183,00 | Elvetia | 5.680.138,49 |
| Elvetia | 4.389.963,53 | Bielorusia | 3.232.726,32 |
| Liechtenstein | 2.016.030,24 | Liechtenstein | 2.760.536,18 |
| Serbia | 1.860.146,87 | Serbia | 2.481.560,50 |
| Bielorusia | 441.302,67 | Macedonia | 413.347,20 |
| Azerbaidjan | 317.605,61 | Georgia | 251.105,43 |
| Kosovo | 288.021,20 | Bosnia Si Hertegovina | 144.755,26 |
| Armenia | 211.365,28 | Norvegia | 30.056,18 |
| Macedonia | 178.072,74 | San Marino | 28.327,73 |
| Albania | 145.606,19 | Albania | 10.797,70 |
| Georgia | 129.687,09 | Armenia | 5.129,87 |
| Gibraltar | 8.259,03 | Kosovo | 2.018,00 |
| Muntenegru | 7.727,21 | Muntenegru | 1.099,87 |
| Bosnia Si Hertegovina | 1.495,11 | | |
| Asia, din care: | 116.632.274,20 | | 179.445.859,08 |
| India | 50.810.525,15 | China | 97.122.875,91 |
| China | 40.892.756,41 | Kazahstan | 50.961.286,49 |
| Coreea Sud | 8.164.151,79 | Vietnam | 8.628.242,63 |
| Vietnam | 7.626.669,13 | India | 5.953.578,39 |
| Irak | 2.020.682,31 | Coreea Sud | 5.746.170,55 |
| Pakistan | 1.823.899,16 | Taiwan | 1.645.361,20 |
| Arabia Saudita | 733.104,29 | Israel | 1.453.729,18 |
| Bangladesh | 561.118,25 | Thailanda | 1.174.028,64 |
| Iordania | 504.304,70 | Emiratele Arabe Unite | 1.131.903,38 |
| Emiratele Arabe Unite | 499.231,05 | Japonia | 1.093.000,39 |
| Israel | 423.708,88 | Hong-Kong | 815.767,88 |
| Liban | 394.786,82 | Uzbekistan | 757.014,74 |
| Iran | 385.990,00 | Indonezia | 699.472,50 |

15.3 COMERȚUL INTERNAȚIONAL, PE PRINCIPALELE ȚĂRI PARTENERE - continuare

- euro -

| EXPORTURI | | IMPORTURI | |
|-------------------------------------|----------------------|-------------------------------------|----------------------|
| Asia, din care: | | Asia, din care: | |
| Yemen | 276.772,44 | Bangladesh | 595.037,22 |
| Kazahstan | 213.843,90 | Malaiezia | 362.559,61 |
| R.Araba Siriana | 193.070,98 | Qatar | 333.662,17 |
| Singapore | 168.891,04 | Arabia Saudita | 324.749,11 |
| Uzbekistan | 120.042,84 | Filipine | 250.046,28 |
| Indonezia | 114.306,27 | lordania | 122.790,63 |
| Turkmenistan | 112.253,48 | Pakistan | 97.412,13 |
| Hong-Kong | 105.679,88 | Iran | 97.153,84 |
| Japonia | 102.423,74 | Singapore | 47.716,81 |
| Qatar | 85.318,00 | Afganistan | 10.975,44 |
| Bahrein | 79.719,48 | R.Araba Siriana | 10.509,70 |
| Taiwan | 70.983,94 | Myanmar | 6.950,00 |
| Kuweit | 40.440,00 | Sri Lanka | 1.573,20 |
| Kirghizstan | 34.156,00 | Cambodgia | 1.511,39 |
| Tadjikistan | 20.872,22 | Kuweit | 427,00 |
| Thailanda | 14.878,79 | Irak | 225,56 |
| Oman | 14.835,00 | Turkmenistan | 127,11 |
| Afganistan | 14.535,40 | | |
| Filipine | 8.122,86 | | |
| Malaiezia | 200,00 | | |
| America Centrală și de Nord, | 33.886.323,20 | America Centrală și de Nord, | 5.613.635,45 |
| S.U.A. | 30.719.513,49 | S.U.A. | 4.520.075,67 |
| Mexic | 2.527.885,23 | Mexic | 586.708,63 |
| Canada | 475.535,93 | Canada | 342.397,67 |
| Guatemala | 95.640,10 | Costa Rica | 97.261,95 |
| Panama | 67.748,45 | Nicaragua | 48.317,86 |
| | | Trinidad Tobago | 9.641,50 |
| | | Salvador | 8.246,86 |
| | | Honduras | 958,25 |
| | | Jamaica | 22,31 |
| | | Panama | 4,75 |
| America de Sud, din care: | 3.700.434,20 | America de Sud, din care: | 9.713.101,50 |
| Brazilia | 2.324.123,31 | Columbia | 8.295.415,19 |
| Columbia | 1.003.011,41 | Ecuador | 1.089.773,27 |
| Argentina | 220.011,02 | Brazilia | 291.769,09 |
| Ecuador | 108.116,08 | Argentina | 36.143,95 |
| Peru | 44.753,97 | | |
| Bolivia | 418,41 | | |
| Africa, din care: | 1.578.989,54 | Africa, din care: | 15.580.867,60 |
| Egipt | 591.960,36 | Egipt | 13.961.100,64 |
| Africa De Sud | 501.779,42 | Maroc | 1.415.556,81 |
| Djibouti | 243.887,00 | Tunisia | 203.833,05 |
| Tunisia | 116.228,81 | Africa De Sud | 263,93 |
| Maroc | 59.582,20 | Madagascar | 58,17 |
| Ghana | 20.269,83 | Nigeria | 55,00 |
| Mauritius | 14.719,00 | | |
| Algeria | 13.869,95 | | |
| Coasta De Fildes | 12.618,30 | | |
| Kenya | 3.341,40 | | |
| Gabon | 733,27 | | |
| Oceania, din care: | 778.572,04 | Oceania, din care: | 32.559,56 |
| Australia | 776.964,92 | Noua Zeelanda | 16.924,85 |
| Noua Zeelanda | 1.269,03 | Australia | 15.634,71 |
| Guam | 238,09 | | |
| Polinezia Franceza | 100,00 | | |
| Țări nedeterminate | 37.480,46 | Țări nedeterminate | 862,73 |

¹⁾ Date semidefiniive

15.4 STRUCTURILE DE PRIMIRE TURISTICĂ CU FUNCȚIUNI DE CAZARE TURISTICĂ

- număr -

| | 2018 | 2019 | 2020 | 2021 ¹⁾ | 2022 |
|------------------------------------|-----------|-----------|-----------|--------------------|-----------|
| Total | 82 | 84 | 86 | 99 | 90 |
| Hoteluri | 29 | 30 | 31 | 30 | 32 |
| Hosteluri | 5 | 5 | 4 | 4 | 4 |
| Hanuri și moteluri | 2 | 2 | 2 | 2 | 2 |
| Vile turistice și bungalouri | 4 | 4 | 4 | 2 | 1 |
| Cabane turistice | 1 | 1 | 1 | 2 | 1 |
| Campinguri și unități tip căsuță | 1 | 1 | 1 | 1 | 1 |
| Popasuri turistice | 2 | 1 | 1 | 1 | 1 |
| Casute turistice | : | : | 1 | : | 1 |
| Tabere de elevi și prescolari | 1 | 1 | 1 | 1 | 1 |
| Pensiuni turistice urbane | 19 | 20 | 21 | 19 | 19 |
| Pensiuni turistice rurale | 18 | 19 | 19 | 20 | 16 |
| Apartamente și camere de închiriat | : | : | : | 17 | 11 |

¹⁾ Date rectificate

15.5 CAPACITATEA DE CAZARE TURISTICĂ

| | 2018 | 2019 | 2020 | 2021 ¹⁾ | 2022 |
|---|----------------|----------------|----------------|--------------------|----------------|
| Capacitatea de cazare existentă (locuri) | | | | | |
| Total | 4210 | 4346 | 4465 | 4719 | 4725 |
| Hoteluri | 2933 | 3001 | 3070 | 3101 | 3196 |
| Hosteluri | 105 | 128 | 115 | 133 | 133 |
| Hanuri și moteluri | 138 | 138 | 138 | 138 | 138 |
| Vile turistice și bungalouri | 82 | 82 | 82 | 36 | 33 |
| Cabane turistice | 27 | 27 | 27 | 35 | 27 |
| Campinguri și unități tip căsuță | 18 | 18 | 18 | 19 | 19 |
| Popasuri turistice | 48 | 18 | 32 | 32 | 32 |
| Casute turistice | : | : | 28 | : | 14 |
| Tabere de elevi și prescolari | 140 | 140 | 140 | 124 | 124 |
| Pensiuni turistice urbane | 417 | 451 | 467 | 447 | 425 |
| Pensiuni turistice rurale | 302 | 343 | 348 | 351 | 309 |
| Apartamente și camere de închiriat | : | : | : | 303 | 275 |
| Capacitatea de cazare în funcțiune (locuri - zile) | | | | | |
| Total | 1469437 | 1457099 | 1109143 | 1461446 | 1512309 |
| Hoteluri | 1064780 | 1042412 | 831771 | 1020456 | 1075392 |
| Hosteluri | 33177 | 45335 | 14171 | 35913 | 42726 |
| Hanuri și moteluri | 48105 | 46734 | 35460 | 47658 | 45990 |
| Vile turistice și bungalouri | 39042 | 23930 | 13210 | 11552 | 11388 |
| Cabane turistice | 10155 | 10165 | 4509 | 9855 | 9018 |
| Popasuri turistice | 4236 | 1842 | 3852 | 2090 | 1674 |
| Tabere de elevi și prescolari | 38372 | 46900 | 4440 | 15964 | 26456 |
| Pensiuni turistice urbane | 147036 | 148069 | 124035 | 141050 | 124373 |
| Pensiuni turistice rurale | 84534 | 91712 | 77695 | 83441 | 93180 |
| Apartamente și camere de închiriat | : | : | : | 93467 | 82112 |

¹⁾ Date rectificate

15.6 SOSIRI ALE TURIȘTILOR ÎN STRUCTURILE DE PRIMIRE TURISTICĂ CU FUNCȚIUNI DE CAZARE TURISTICĂ

| | 2018 | 2019 | 2020 | 2021 ¹⁾ | - număr - 2022 |
|------------------------------------|---------------|---------------|---------------|--------------------|-------------------|
| Total | 333021 | 341916 | 143951 | 248703 | 386622 |
| din care: străini | 69038 | 64383 | 16252 | 20195 | 56679 |
| Hoteluri | 278187 | 281549 | 117883 | 197392 | 300923 |
| din care: străini | 66066 | 61538 | 15536 | 19285 | 53045 |
| Hosteluri | 7473 | 8205 | 2603 | 3962 | 6096 |
| din care: străini | 1216 | 1389 | 272 | 348 | 1015 |
| Hanuri și moteluri | 4276 | 4306 | 1322 | 1789 | 7357 |
| din care: străini | - | - | - | - | - |
| Vile turistice și bungalouri | 6049 | 3936 | 448 | 316 | 1031 |
| din care: străini | 689 | 116 | 7 | : | 19 |
| Cabane turistice | 1339 | 1427 | 343 | 621 | 1038 |
| din care: străini | - | - | - | - | - |
| Popasuri turistice | 86 | 157 | 116 | 50 | 29 |
| din care: străini | - | 1 | - | - | - |
| Tabere de elevi și prescolari | 2458 | 2339 | 304 | 1151 | 1559 |
| din care: străini | - | 27 | - | - | - |
| Pensiuni turistice urbane | 22399 | 28278 | 14222 | 21944 | 24866 |
| din care: străini | 987 | 1174 | 320 | 368 | 1515 |
| Pensiuni turistice rurale | 10754 | 11719 | 6710 | 7363 | 14019 |
| din care: străini | 80 | 138 | 117 | 28 | 82 |
| Apartamente și camere de inchiriat | ... | ... | ... | 14115 | 29704 |
| din care: străini | ... | ... | ... | 166 | 1003 |

¹⁾ Date rectificate

15.7 ÎNNOPTĂRI ÎN STRUCTURILE DE PRIMIRE TURISTICĂ CU FUNCȚIUNI DE CAZARE TURISTICĂ

| | 2018 | 2019 | 2020 | 2021 ¹⁾ | - număr - 2022 |
|------------------------------------|---------------|---------------|---------------|--------------------|-------------------|
| Total | 562873 | 578528 | 240560 | 424178 | 655722 |
| Straini | 115385 | 112687 | 32497 | 37704 | 103760 |
| Hoteluri | 476689 | 474116 | 196775 | 336358 | 520144 |
| Hosteluri | 9274 | 15668 | 4527 | 6009 | 9459 |
| Hanuri și moteluri | 4412 | 4955 | 1461 | 2117 | 10229 |
| Vile turistice și bungalouri | 9205 | 7564 | 777 | 476 | 1351 |
| Cabane turistice | 1854 | 1975 | 401 | 1015 | 1495 |
| Popasuri turistice | 270 | 192 | 902 | 57 | 45 |
| Tabere de elevi și prescolari | 8249 | 12266 | 840 | 4573 | 6319 |
| Pensiuni turistice urbane | 34334 | 42023 | 21301 | 34143 | 38292 |
| Pensiuni turistice rurale | 18586 | 19769 | 13576 | 15922 | 22004 |
| Apartamente și camere de inchiriat | : | : | : | 23508 | 46384 |

¹⁾ Date rectificate

15.8 INDICI DE UTILIZARE NETĂ A CAPACITĂȚII DE CAZARE TURISTICĂ ÎN FUNCȚIUNE

| | 2018 | 2019 | 2020 | 2021 | 2022 |
|------------------------------------|-------------|-------------|-------------|-------------|-------------|
| TOTAL | 38,3 | 39,7 | 21,7 | 29,0 | 43,2 |
| Hoteluri | 44,8 | 45,5 | 23,7 | 33,0 | 48,4 |
| Hosteluri | 28,0 | 34,6 | 31,9 | 16,7 | 22,1 |
| Hanuri și moteluri | 9,2 | 10,6 | 4,1 | 4,4 | 22,2 |
| Vile turistice și bungalouri | 23,6 | 31,6 | 5,9 | 4,1 | 11,9 |
| Cabane turistice | 18,3 | 19,4 | 8,9 | 10,3 | 16,6 |
| Popasuri turistice | 6,4 | 10,4 | 23,4 | 2,7 | 2,7 |
| Tabere de elevi și prescolari | 21,5 | 26,2 | 18,9 | 28,6 | 23,9 |
| Pensiuni turistice urbane | 23,4 | 28,4 | 17,2 | 24,2 | 30,8 |
| Pensiuni turistice rurale | 22,0 | 21,6 | 17,5 | 18,3 | 23,6 |
| Apartamente și camere de inchiriat | ... | ... | ... | 25,2 | 53,7 |

CAPITOLUL 16

FINANȚE

Sursa datelor

• Surse administrative

- Ministerul Finanțelor Publice, pentru datele privind execuția bugetului local;
- Banca Națională a României, pentru datele privind cursul de schimb mediu anual de referință al monedei naționale, față de principalele valute.

16.G1 Execuția bugetului local

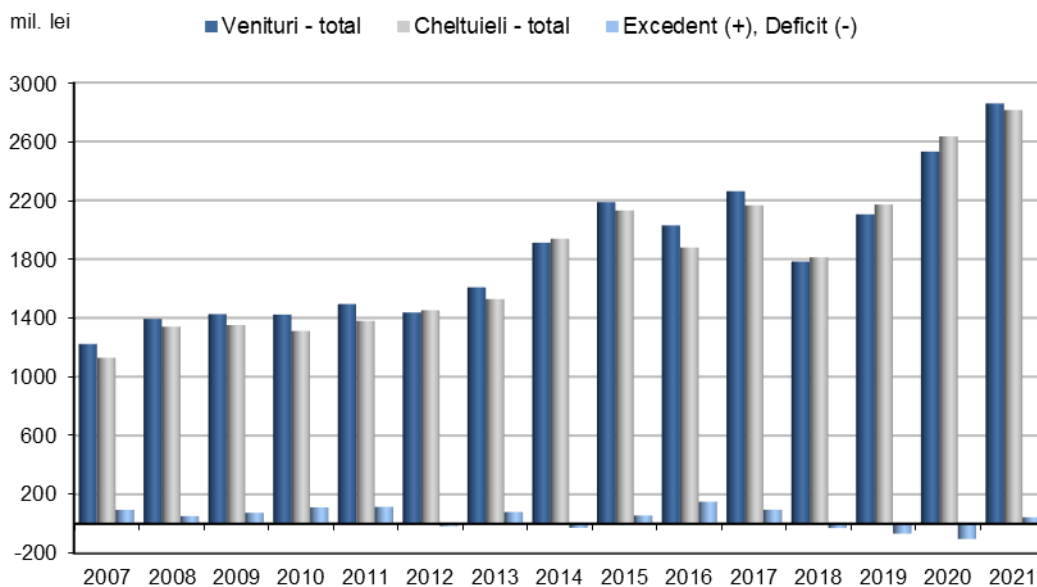

16.1 EXECUȚIA BUGETULUI LOCAL

- mil lei prețuri curente -

| | 2018 | 2019 | 2020 | 2021 | 2022 |
|---|--------|--------|--------|--------|--------|
| Venituri - total | 1783,2 | 2104,4 | 2531,5 | 2858,1 | 3307,2 |
| din care: | | | | | |
| Subvenții primite de la bugetul de stat | 340,2 | 338,0 | 316,5 | 301,2 | 384,8 |
| Cheltuieli - total | 1812,0 | 2171,4 | 2634,9 | 2813,8 | 3311,2 |
| Excedent (+), deficit (-) | -28,8 | -67,0 | -103,4 | 44,3 | -4,0 |

Sursa: Ministerul Finanțelor Publice

16.2 CURSUL DE SCHIMB MEDIU ANUAL DE REFERINȚĂ AL MONEDEI NAȚIONALE

| | lei / dolar SUA | lei / euro |
|------|-----------------|------------|
| 1986 | 16,15 | - |
| 1987 | 14,56 | - |
| 1988 | 14,28 | - |
| 1989 | 14,92 | - |
| 1990 | 21,56 | - |
| 1991 | 76,47 | 87,81 |
| 1992 | 307,95 | 400,00 |
| 1993 | 760,01 | 884,60 |
| 1994 | 1655,09 | 1967,14 |
| 1995 | 2033,28 | 2629,51 |
| 1996 | 3082,60 | 3862,90 |
| 1997 | 7167,94 | 8090,92 |
| 1998 | 8875,55 | 9989,25 |
| 1999 | 15332,93 | 16295,57 |
| 2000 | 21692,74 | 19955,75 |
| 2001 | 29060,86 | 26026,89 |
| 2002 | 33055,46 | 31255,25 |
| 2003 | 33200,07 | 37555,87 |
| 2004 | 32636,57 | 40532,11 |
| 2005 | 2,9137 | 3,6234 |
| 2006 | 2,8090 | 3,5245 |
| 2007 | 2,4383 | 3,3373 |
| 2008 | 2,5189 | 3,6827 |
| 2009 | 3,0493 | 4,2373 |
| 2010 | 3,1779 | 4,2099 |
| 2011 | 3,0486 | 4,2379 |
| 2012 | 3,4682 | 4,4560 |
| 2013 | 3,3279 | 4,4190 |
| 2014 | 3,3492 | 4,4446 |
| 2015 | 4,0057 | 4,4450 |
| 2016 | 4,0592 | 4,4908 |
| 2017 | 4,0525 | 4,5681 |
| 2018 | 3,9416 | 4,6535 |
| 2019 | 4,2379 | 4,7452 |
| 2020 | 4,2440 | 4,8371 |
| 2021 | 4,1604 | 4,9204 |
| 2022 | 4,6885 | 4,9315 |

Notă: Pentru perioada 1985 – 2004 datele sunt exprimate în lei ROL, iar începând cu 2005 în lei RON
Până în anul 1989, inclusiv = curs comercial

Sursa: Banca Națională a României

16.3 EXECUȚIA BUGETELOR LOCALE, PE LOCALITĂȚI, ÎN ANUL 2022

- lei -

| Localitate | Venituri realizate buget local | | Total cheltuieli efectuate buget local | Excedent (+), deficit (-) |
|--------------------|--------------------------------|--------------------|--|---------------------------|
| | Total | din care subvenții | | |
| TOTAL | 3.307.170.979 | 384.837.055 | 3.311.224.888 | -4.053.909 |
| din care: | | | | |
| Municipiul Iași | 1.515.402.039 | 182.288.136 | 1.507.684.268 | 7.717.771 |
| Municipiul Pașcani | 76.630.377 | 1.155.671 | 77.238.460 | -608.083 |
| Oraș Hârlău | 27.547.792 | 617.337 | 25.899.751 | 1.648.041 |
| Oraș Podu Iloaiei | 18.918.754 | 850.636 | 19.190.134 | -271.380 |
| Oraș Târgu Frumos | 26.493.510 | 311.448 | 29.390.457 | -2.896.947 |
| Alexandru I. Cuza | 8.720.602 | 4.107.142 | 9.025.292 | -304.690 |
| Andrieșeni | 6.589.418 | 46.384 | 5.677.473 | 911.945 |
| Aroneanu | 11.664.744 | 1.008.355 | 11.339.288 | 325.456 |
| Balș | 6.676.538 | 1.136.916 | 7.637.433 | -960.895 |
| Băltăț | 9.160.850 | 388.336 | 9.650.055 | -489.205 |
| Bârnova | 14.824.499 | 25.137 | 14.468.126 | 356.373 |
| Belcești | 17.966.592 | 682.981 | 17.411.017 | 555.575 |
| Bivolari | 7.779.834 | 600.235 | 6.765.817 | 1.014.017 |
| Brăești | 6.694.544 | 774.775 | 6.675.344 | 19.200 |
| Butea | 9.928.912 | 352.212 | 9.181.011 | 747.901 |
| Ceplenița | 9.473.572 | 1.465.153 | 9.469.868 | 3.704 |
| Ciohorăni | 4.059.612 | 888.656 | 4.319.500 | -259.888 |
| Ciorțești | 8.132.105 | 332.024 | 8.077.161 | 54.944 |
| Ciurea | 49.022.818 | 12.250.117 | 49.115.194 | -92.376 |
| Coarnele Caprei | 8.567.351 | 3.088.034 | 9.547.731 | -980.380 |
| Comarna | 9.944.970 | 412.833 | 10.729.507 | -784.537 |
| Costești | 3.433.809 | 108.768 | 3.436.955 | -3.146 |
| Costuleni | 9.622.434 | 219.049 | 9.329.830 | 292.604 |
| Cotnari | 15.095.371 | 932.180 | 14.984.011 | 111.360 |
| Cozmești | 5.487.743 | 293.140 | 5.258.699 | 229.044 |
| Cristești | 7.134.330 | 364.794 | 7.490.255 | -355.925 |
| Cucuteni | 3.492.404 | 41.400 | 3.404.032 | 88.372 |
| Dagâța | 13.232.204 | 4.592.992 | 13.466.080 | -233.876 |
| Deleni | 20.712.752 | 1.495.944 | 20.169.977 | 542.775 |
| Dobrovăț | 5.115.623 | 271.629 | 5.180.475 | -64.852 |
| Dolhești | 13.125.827 | 7.745.983 | 13.018.581 | 107.246 |
| Drăgușeni | 3.618.011 | 357.426 | 3.670.106 | -52.095 |
| Dumești | 8.074.018 | 191.369 | 6.889.145 | 1.184.873 |
| Erbiceni | 15.956.503 | 6.251.695 | 15.589.513 | 366.990 |
| Fântânele | 7.915.341 | 2.880.781 | 8.036.189 | -120.848 |
| Focuri | 7.808.371 | 1.422.255 | 7.660.379 | 147.992 |
| Golăiești | 9.088.325 | 1.170.044 | 8.253.327 | 834.998 |
| Gorban | 6.540.293 | 940.441 | 6.905.033 | -364.740 |
| Grajdari | 9.455.019 | 330.228 | 9.170.693 | 284.326 |
| Gropnița | 7.101.763 | 382.797 | 7.211.049 | -109.286 |
| Grozești | 10.692.868 | 7.516.415 | 10.403.320 | 289.548 |
| Hălăucești | 9.680.876 | 277.472 | 8.652.793 | 1.028.083 |
| Hărmănești | 4.538.054 | 373.806 | 4.538.455 | -401 |
| Heleșteni | 5.564.743 | 671.776 | 4.083.209 | 1.481.534 |
| Holboca | 31.479.011 | 4.950.773 | 29.680.415 | 1.798.596 |
| Horlești | 10.273.325 | 2.714.034 | 9.777.658 | 495.667 |
| Ion Neculce | 10.954.108 | 1.237.418 | 10.171.091 | 783.017 |

| Localitate | Venituri realizate buget local | | Total cheltuieli efectuate buget local | Excedent (+), deficit (-) |
|---------------------|--------------------------------|--------------------|--|---------------------------|
| | Total | din care subvenții | | |
| Ipatele | 5.026.271 | 907.911 | 5.150.851 | -124.580 |
| Lespezi | 9.104.702 | 307.872 | 8.810.756 | 293.946 |
| Lețcani | 18.655.801 | 2.070.061 | 18.634.127 | 21.674 |
| Lungani | 15.058.237 | 1.910.400 | 14.576.623 | 481.614 |
| Mădărjac | 7.084.646 | 3.217.264 | 6.829.077 | 255.569 |
| Mircești | 8.518.379 | 1.809.597 | 9.036.620 | -518.241 |
| Mironeasa | 11.884.203 | 3.134.225 | 9.109.625 | 2.774.578 |
| Miroslava | 60.984.798 | 5.490.708 | 62.738.114 | -1.753.316 |
| Miroslovești | 9.415.631 | 1.528.291 | 9.561.947 | -146.316 |
| Mogoșești | 10.384.511 | 1.411.825 | 9.929.546 | 454.965 |
| Mogoșești-Siret | 5.937.699 | 250.454 | 6.018.749 | -81.050 |
| Moșna | 10.830.978 | 3.617.053 | 11.871.316 | -1.040.338 |
| Moța | 13.639.433 | 4.257.586 | 13.635.395 | 4.038 |
| Movileni | 6.399.975 | 1.094.603 | 6.303.435 | 96.540 |
| Oțeleni | 7.221.950 | 215.370 | 6.840.896 | 381.054 |
| Plugari | 9.029.296 | 2.342.529 | 8.076.317 | 952.979 |
| Popești | 11.208.815 | 749.345 | 9.431.841 | 1.776.974 |
| Popricani | 22.201.393 | 7.199.268 | 20.912.816 | 1.288.577 |
| Prisăcani | 9.189.928 | 1.010.800 | 8.092.798 | 1.097.130 |
| Probota | 8.343.584 | 607.745 | 8.027.837 | 315.747 |
| Răchiteni | 5.152.040 | 90.888 | 5.541.808 | -389.768 |
| Răducăneni | 22.152.170 | 8.804.375 | 19.079.775 | 3.072.395 |
| Rediu | 15.189.005 | 1.138.394 | 11.151.821 | 4.037.184 |
| Românești | 4.950.648 | 100.545 | 4.587.944 | 362.704 |
| Roșcani | 7.405.552 | 4.182.137 | 6.980.352 | 425.200 |
| Ruginoasa | 12.958.738 | 788.326 | 14.285.578 | -1.326.840 |
| Scânteia | 16.164.422 | 2.783.120 | 14.150.052 | 2.014.370 |
| Schitu-Duca | 6.472.292 | 279.228 | 6.503.716 | -31.424 |
| Scobinți | 15.140.355 | 1.288.118 | 15.563.684 | -423.329 |
| Sinești | 10.310.591 | 982.143 | 10.355.610 | -45.019 |
| Sirețel | 10.939.091 | 3.765.224 | 12.694.406 | -1.755.315 |
| Stolniceni-Prăjescu | 11.718.308 | 3.073.985 | 11.801.594 | -83.286 |
| Strunga | 7.627.399 | 512.409 | 6.440.696 | 1.186.703 |
| Șcheia | 8.192.619 | 2.028.820 | 7.781.175 | 411.444 |
| Șipote | 9.652.714 | 165.148 | 10.344.851 | -692.137 |
| Tansa | 7.516.119 | 1.463.469 | 7.382.491 | 133.628 |
| Tătăruși | 10.193.330 | 426.102 | 10.182.956 | 10.374 |
| Todirești | 8.658.555 | 767.456 | 8.474.779 | 183.776 |
| Tomești | 29.649.713 | 2.052.603 | 29.879.035 | -229.322 |
| Trifești | 8.157.615 | 1.716.167 | 8.079.204 | 78.411 |
| Țibana | 16.395.953 | 854.221 | 14.732.302 | 1.663.651 |
| Țibănești | 17.112.035 | 3.264.096 | 17.750.677 | -638.642 |
| Țigănași | 8.945.966 | 478.513 | 9.086.480 | -140.514 |
| Țuțora | 9.379.948 | 82.396 | 9.428.461 | -48.513 |
| Ungheni | 9.184.213 | 1.897.283 | 9.150.956 | 33.257 |
| Valea Lupului | 23.727.429 | 144.219 | 24.754.160 | -1.026.731 |
| Valea Seacă | 10.282.422 | 805.862 | 9.088.622 | 1.193.800 |
| Vânători | 11.593.779 | 3.221.787 | 11.225.350 | 368.429 |
| Victoria | 9.409.414 | 144.379 | 8.815.256 | 594.158 |
| Vlădeni | 10.543.290 | 1.714.135 | 10.711.673 | -168.383 |
| Voinești | 14.456.494 | 235.846 | 10.879.032 | 3.577.462 |

Sursa: Direcția Generală Regională a Finanțelor Publice Iași

CAPITOLUL 17

JUSTIȚIE

Sursa datelor

• Surse administrative

- Administrația Națională a Penitenciarelor din cadrul Ministerului Justiției, pentru datele referitoare la persoanele condamnate definitiv, aflate în penitenciare și centre educative;
- Consiliul Superior al Magistraturii, privind datele referitoare la numărul și activitatea judecătorilor, tribunalelor și curților de apel (acțiuni penale sau civile înregistrate la instanțele judecătorești, hotărâri judecătorești, penale și civile, persoane condamnate definitiv, rata criminalității);
- Inspectoratul General al Poliției Române din cadrul Ministerului Afacerilor Interne, pentru datele privind infracțiunile soluționate de poliție și infracțiunile declinate Parchetului.

Precizări metodologice

Infracțiunea este considerată fapta care prezintă pericol social, săvârșită cu vinovăție și prevăzută de legea penală.

Condamnarea reprezintă aplicarea printr-o hotărâre judecătorească a unor pedepse prevăzute de legea penală, în cazul în care instanța constată că fapta există, constituie infracțiune și a fost săvârșită de inculpat. Condamnarea este definitivă dacă hotărârea judecătorească prin care a fost pronunțată nu mai este susceptibilă de a fi atacată cu recurs.

Rata criminalității reprezintă numărul persoanelor condamnate definitiv la 100.000 locuitori.

Rata infracționalității reprezintă numărul infracțiunilor soluționate de poliție și infracțiunile declinate Parchetului la 100.000 locuitori.

17.G1 Rata criminalității și rata infracționalității

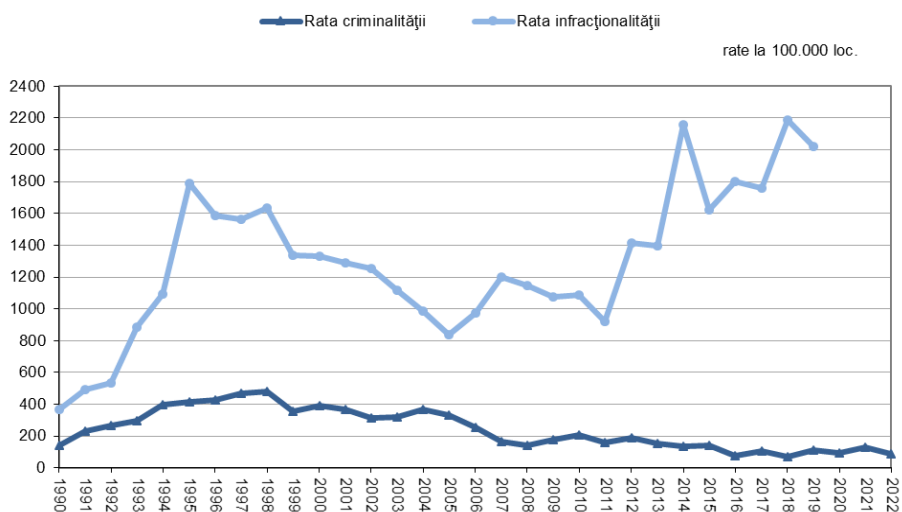

17.G2 Persoane condamnate definitiv de instanțele judecătorești

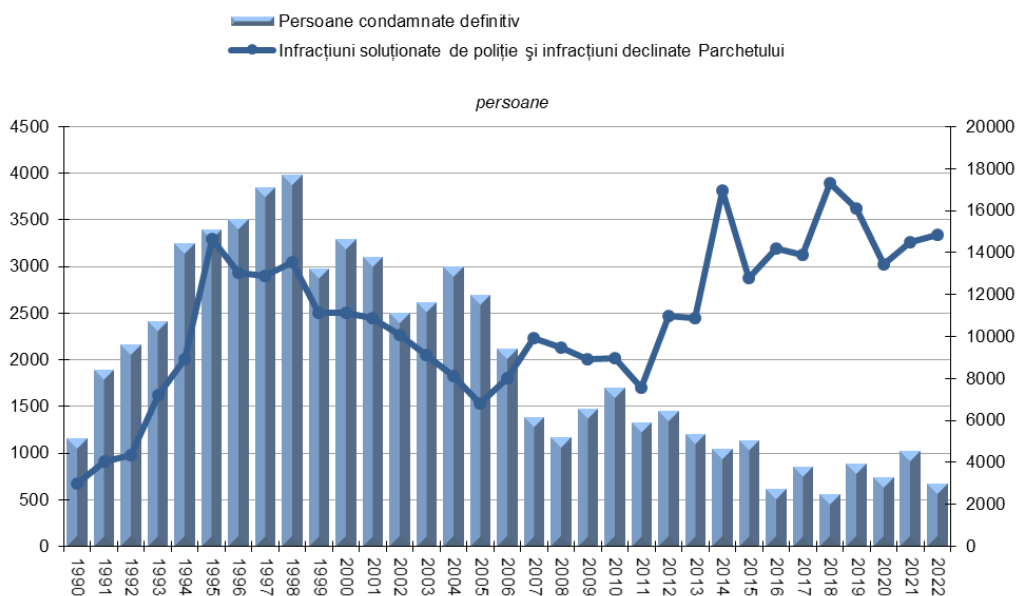

17.1 JUSTIȚIE ȘI STAREA INFRAȚIONALĂ

| | 2018 | 2019 | 2020 | 2021 | 2022 |
|--|-------|-------|-------|-------|-------|
| Persoane condamnate definitiv de instanțele judecătorești - număr | 555 | 893 | 738 | 1026 | 671 |
| Rata criminalității | 70 | 112 | 93 | 131 | 87 |
| Rata infraționalității | 2186 | 2023 | 1691 | 1859 | 1920 |
| Infrațiuni soluționate de poliție și infracțiuni declinate Parchetului - număr | 17320 | 16082 | 13462 | 14503 | 14844 |

Sursa: M.A.I. – Inspectoratul General al Poliției Române