



COMUNICAT DE PRESĂ

nr. 8 din 22 aprilie 2024

Turismul în județul Iași Luna februarie și perioada 1.I – 29.II.2024

În luna februarie 2024, comparativ cu luna corespunzătoare din anul precedent, sosirile în structurile de primire turistică cu funcțiuni de cazare au înregistrat o scădere cu 3,4%, iar înnoptările o creștere cu 1,8%.

În perioada 1.I – 29.II.2024 comparativ cu intervalul similar din anul anterior, sosirile în structurile de primire turistică cu funcțiuni de cazare au scăzut cu 4,6%, iar înnoptările cu 1,7%, durata medie a șederii fiind de 1,55 zile, în perioada 1.I – 29.II.2024, față de 1,51 cât a fost în intervalul de timp corespunzător din anul 2023.

Indicator statistic	Luna februarie			Perioada 1.I – 29.II.		
	2024 -număr-	2023 -număr-	februarie 2024 față de februarie 2023 - % -	2024 -număr-	2023 -număr-	1.I – 29.II.2024 față de 1.I – 28.II.2023 - % -
SOSIRI	22467	23249	96,6	44827	47006	95,4
ÎNNOPTĂRI	35115	34505	101,8	69594	70770	98,3

Luna februarie 2024 comparativ cu februarie 2023

Sosirile înregistrate în structurile de primire turistică în luna februarie 2024 au însumat 22467 persoane, în scădere cu 3,4% față de cele din luna februarie 2023. Sosirile **turiștilor români** în structurile de primire turistică cu funcțiuni de cazare au reprezentat în luna februarie 2024, 84,9% din numărul total de sosiri (19065 persoane), în timp ce **turiștii străini** au reprezentat 15,1% (3402 persoane); turiștii străini provin în proporție de 89,3% din țări situate în Europa.

În structurile de primire turistică în luna februarie 2024 au fost înregistrate 35115 **înnoptări** față de 34505 în luna februarie 2023, durata medie a cazării în structurile de primire turistică fiind de 1,55 zile pentru turiștii români și 1,66 zile pentru turiștii străini.

Indicele de utilizare netă (fig.1) a locurilor de cazare în luna februarie 2024 a fost de 29,8% pe total structuri de cazare turistică, mai mare cu 0,1 puncte procentuale în comparație cu cel din luna februarie 2023 (29,7%).

Pe tipuri de structuri de primire turistică, cei mai ridicați indici de utilizare netă a locurilor de cazare în luna februarie 2024 s-au înregistrat la cabane turistice (34,7%), hoteluri (33,3%), apartamente (26,1%) și pensiuni turistice urbane (24,7%).

Perioada 1.I – 29.II.2024 față de 1.I – 28.II.2023

Sosirile înregistrate în structurile de primire turistică în perioada 1.I – 29.II.2024 au însumat 44827 persoane, în scădere cu 4,6% față de perioada 1.I – 28.II.2023.

Sosirile **turiștilor români** în structurile de primire turistică cu funcțiuni de cazare au reprezentat, în perioada 1.I – 29.II.2024, 84,4% din numărul total de sosiri, în timp ce turiștii străini au reprezentat 15,6% (15,2% în perioada 1.I – 28.II.2023). Pe tipuri de structuri de primire turistică, sosirile în hoteluri dețin 74,8% din totalul sosirilor, iar pe categorii de clasificare a structurilor de primire turistică, categoria „3 stele” deține 50,6% din total sosiri.

Înnoptările înregistrate în structurile de primire turistică în perioada 1.I – 29.II.2024 au însumat 69594, în scădere cu 1,7% față de perioada 1.I – 28.II.2023; durata medie a șederii a fost de 1,55 zile (1,53 zile turiști români și 1,68 zile turiști străini).



Fig.1. Evoluția indicelui de utilizare netă a capacității de cazare turistică în funcțiune, în perioada ianuarie 2020 – februarie 2024

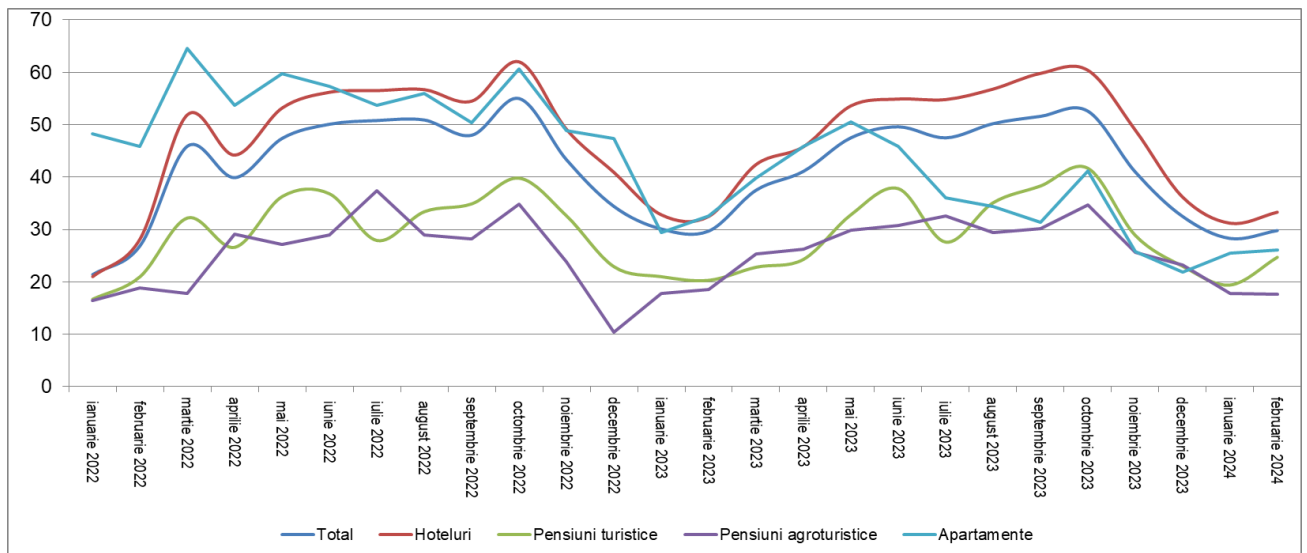

PRECIZĂRI METODOLOGICE

1. **Sursa datelor** o constituie cercetarea statistică lunară referitoare la „Frecvența structurilor de primire turistică cu funcțiuni de cazare” (TURISM 1 A) , în conformitate cu Directiva Consiliului European nr.57/1995 referitoare la colectarea informațiilor statistice în domeniul turismului.

Sosirea unui turist într-o structură de primire turistică cu funcțiuni de cazare turistică se înregistrează când o persoană este înregistrată în registrul structurii respective, pentru a fi găzduită una sau mai multe nopți. În fiecare structură de primire turistică cu funcțiuni de cazare turistică se consideră o singură sosire pe turist, indiferent de numărul de înnopțări rezultate din șederea sa neîntreruptă.

Înnopțarea reprezintă intervalul de 24 de ore, începând cu ora hotelieră, pentru care o persoană este înregistrată în evidența structurii de cazare turistică și beneficiază de găzduire în contul tarifului aferent spațiului ocupat, chiar dacă durata de ședere efectivă este inferioară intervalului menționat. Sunt incluse aici și înnopțările aferente paturilor instalate suplimentar (plătite de turiști).

Indicele de utilizare netă a capacității de cazare turistică în funcțiune, se calculează prin raportarea numărului de înnopțări realizate, la capacitatea de cazare turistică în funcțiune, din perioada respectivă.

2. Cercetarea statistică referitoare la „Frecvența structurilor de primire turistică cu funcțiuni de cazare” se adresează tuturor structurilor de primire turistică cu o capacitate de cazare de minim 10 locuri pat care funcționează în luna respectivă.

3. **Datele sunt provizorii și periodic pot fi revizuite** pe baza rectificărilor ce se efectuează retroactiv de către operatorii economici.