



COMUNICAT DE PRESĂ

nr. 8 din 20 aprilie 2023

Turismul în județul Iași Luna februarie și perioada 1.I – 28.II.2023

În luna februarie 2023, comparativ cu luna corespunzătoare din anul precedent, sosirile în structurile de primire turistică cu funcțiuni de cazare au înregistrat o creștere cu 21,1%, iar înnoptările cu 14,0%.

În perioada 1.I – 28.II.2023 comparativ cu intervalul similar din anul anterior, sosirile în structurile de primire turistică cu funcțiuni de cazare au crescut cu 32,9%, iar înnoptările cu 28,8%, durata medie a șederii fiind de 1,51 zile, în perioada 1.I – 28.II.2023, față de 1,55 cât a fost în intervalul de timp corespunzător din anul 2022.

Indicator statistic	Luna februarie			Perioada 1.I – 28.II.2023		
	2023 -număr-	2022 -număr-	februarie 2023 față de februarie 2022 - % -	2023 -număr-	2022 -număr-	1.I – 28.II.2023 față de 1.I – 28.II.2022 - % -
SOSIRI	23249	19198	121,1	47006	35379	132,9
ÎNNOPTĂRI	34505	30267	114,0	70770	54927	128,8

Luna februarie 2023 comparativ cu februarie 2022

Sosirile înregistrate în structurile de primire turistică în luna februarie 2023 au însumat 23249 persoane, în creștere cu 21,1% față de cele din luna februarie 2022. Sosirile **turiștilor români** în structurile de primire turistică cu funcțiuni de cazare au reprezentat în luna februarie 2023, 85,5% din numărul total de sosiri (19877 persoane), în timp ce **turiștii străini** au reprezentat 14,5% (3372 persoane); turiștii străini provin în proporție de 85,1% din țări situate în Europa.

În structurile de primire turistică în luna februarie 2023 au fost înregistrate 34505 **înnoptări** față de 30267 în luna februarie 2022, durata medie a cazării în structurile de primire turistică fiind de 1,47 zile pentru turiștii români și 1,58 zile pentru turiștii străini.

Indicele de utilizare netă (fig.1) a locurilor de cazare în luna februarie 2023 a fost de 29,7% pe total structuri de cazare turistică, mai mare cu 2,8% în comparație cu cel din luna februarie 2022 (26,9%).

Pe tipuri de structuri de primire turistică, cei mai ridicați indici de utilizare netă a locurilor de cazare în luna februarie 2023 s-au înregistrat la apartamente (32,6%), hoteluri (32,5%) și cabane turistice (31,7%).

Perioada 1.I – 28.II.2023 față de 1.I – 28.II.2022

Sosirile înregistrate în structurile de primire turistică în perioada 1.I – 28.II.2023 au însumat 47006 persoane, în creștere cu 32,9% față de perioada 1.I – 28.II.2022.

Sosirile **turiștilor români** în structurile de primire turistică cu funcțiuni de cazare au reprezentat, în perioada 1.I – 28.II.2023, 84,8% din numărul total de sosiri, în timp ce turiștii străini au reprezentat 15,2% (10,4% în perioada 1.I – 28.II.2022). Pe tipuri de structuri de primire turistică, sosirile în hoteluri dețin 76,7% din totalul sosirilor, iar pe categorii de clasificare a structurilor de primire turistică, categoria „3 stele” deține 47,1% din total sosiri.

Înnoptările înregistrate în structurile de primire turistică în perioada 1.I – 28.II.2023 au însumat 70770, în creștere cu 28,8% față de perioada 1.I – 28.II.2022; durata medie a șederii a fost de 1,51 zile (1,48 zile turiști români și 1,63 zile turiști străini).



Fig.1 Evoluția indicelui de utilizare netă a capacității de cazare turistică în funcțiune, în perioada ianuarie 2022 – februarie 2023

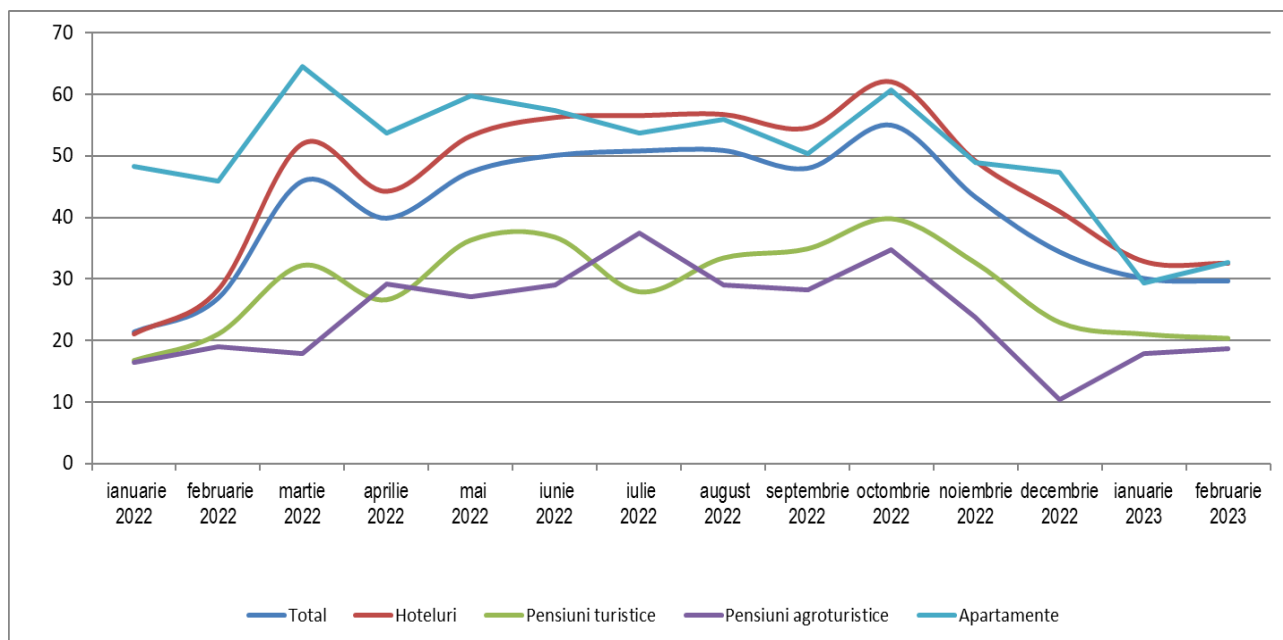

PRECIZĂRI METODOLOGICE

1. **Sursa datelor** o constituie cercetarea statistică lunară referitoare la „Frecvența structurilor de primire turistică cu funcțiuni de cazare” (TURISM 1 A) , în conformitate cu Directiva Consiliului European nr.57/1995 referitoare la colectarea informațiilor statistice în domeniul turismului.

Sosirea unui turist într-o structură de primire turistică cu funcțiuni de cazare turistică se înregistrează când o persoană este înregistrată în registrul structurii respective, pentru a fi găzduită una sau mai multe nopți. În fiecare structură de primire turistică cu funcțiuni de cazare turistică se consideră o singură sosire pe turist, indiferent de numărul de înnoptări rezultate din șederea sa neîntreruptă.

Înnoptarea reprezintă intervalul de 24 de ore, începând cu ora hotelieră, pentru care o persoană este înregistrată în evidența structurii de cazare turistică și beneficiază de găzduire în contul tarifului aferent spațiului ocupat, chiar dacă durata de ședere efectivă este inferioară intervalului menționat. Sunt incluse aici și înnoptările aferente paturilor instalate suplimentar (plătite de turiști).

Indicele de utilizare netă a capacității de cazare turistică în funcțiune, se calculează prin raportarea numărului de înnoptări realizate, la capacitatea de cazare turistică în funcțiune, din perioada respectivă.

2. Cercetarea statistică referitoare la „Frecvența structurilor de primire turistică cu funcțiuni de cazare” se adresează tuturor structurilor de primire turistică cu o capacitate de cazare de minim 10 locuri pat care funcționează în luna respectivă.

3. **Datele sunt provizorii și periodic pot fi revizuite** pe baza rectificărilor ce se efectuează retroactiv de către operatorii economici.