



## COMUNICAT DE PRESĂ nr. 48 din 19 februarie 2024

### Turismul în județul Iași luna decembrie și în anul 2023

**În luna decembrie 2023, comparativ cu luna corespunzătoare din anul precedent, sosirile în structurile de primire turistică cu funcțiuni de cazare au înregistrat o scădere cu 11,8%, iar înnoptările cu 11,0%.**

**În anul 2023 comparativ cu intervalul similar din anul anterior, sosirile în structurile de primire turistică cu funcțiuni de cazare au crescut cu 4,3%, iar înnoptările cu 1,9%, durata medie a șederii fiind de 1,64 zile, în anul 2023, față de 1,68 cât a fost în intervalul de timp corespunzător din anul 2022.**

| Indicator statistic | Luna decembrie  |                 |                                                      | Anul 2023       |                 |                                            |
|---------------------|-----------------|-----------------|------------------------------------------------------|-----------------|-----------------|--------------------------------------------|
|                     | 2023<br>-număr- | 2022<br>-număr- | decembrie 2023<br>față de<br>decembrie 2022<br>- % - | 2023<br>-număr- | 2022<br>-număr- | Anul 2023<br>față de<br>Anul 2022<br>- % - |
| <b>SOSIRI</b>       | <b>25597</b>    | <b>29038</b>    | <b>88,2</b>                                          | <b>402770</b>   | <b>385998</b>   | <b>104,3</b>                               |
| <b>ÎNNOPTĂRI</b>    | <b>41071</b>    | <b>46133</b>    | <b>89,0</b>                                          | <b>662533</b>   | <b>649919</b>   | <b>101,9</b>                               |

#### **Luna decembrie 2023 comparativ cu decembrie 2022**

**Sosirile** înregistrate în structurile de primire turistică în luna decembrie 2023 au însumat 25597 persoane, în scădere cu 11,8% față de cele din luna decembrie 2022. Sosirile **turiștilor români** în structurile de primire turistică cu funcțiuni de cazare au reprezentat în luna decembrie 2023, 85,7% din numărul total de sosiri (21934 persoane), în timp ce **turiștii străini** au reprezentat 14,3% (3663 persoane); turiștii străini provin în proporție de 89,6% din țări situate în Europa.

În structurile de primire turistică în luna decembrie 2023 au fost înregistrate 41071 **înnoptări** față de 46133 în luna decembrie 2022, durata medie a cazării în structurile de primire turistică fiind de 1,62 zile pentru turiștii români și 1,52 zile pentru turiștii străini.

**Indicele de utilizare netă** (fig.1) a locurilor de cazare în luna decembrie 2023 a fost de 32,5% pe total structuri de cazare turistică, mai mic cu 1,9 puncte procentuale în comparație cu cel din luna decembrie 2022 (34,4%). Pe tipuri de structuri de primire turistică, cei mai ridicați indici de utilizare netă a locurilor de cazare în luna decembrie 2023 s-au înregistrat la moteluri (45,0%), hoteluri (36,2%), cabane turistice (24,3%), pensiuni agroturistice (23,3%) și pensiuni turistice urbane (23,0%) .

#### **Anul 2023 față de anul 2022**

**Sosirile** înregistrate în structurile de primire turistică au însumat în anul 2023, 402770 persoane, în creștere cu 4,3% față de aceeași perioadă din 2022.

Sosirile **turiștilor români** în structurile de primire turistică cu funcțiuni de cazare au reprezentat, în anul 2023, 86,2% din numărul total de sosiri, în timp ce turiștii străini au reprezentat 13,8% (14,4% în anul 2022). Pe tipuri de structuri de primire turistică, sosirile în hoteluri dețin 75,8% din totalul sosirilor, iar pe categorii de clasificare a structurilor de primire turistică, categoria „3 stele” deține 49,4% din total sosiri.

**Înnoptările** înregistrate în structurile de primire turistică în anul 2023 au însumat 662533, în creștere cu 1,9% față de anul 2022; durata medie a șederii a fost de 1,64 zile (1,63 zile turiști români și 1,72 zile turiști străini).

**Evoluția indicelui de utilizare netă a capacității de cazare turistică în funcțiune, în perioada ianuarie 2020 – decembrie 2023**

**Fig.1**

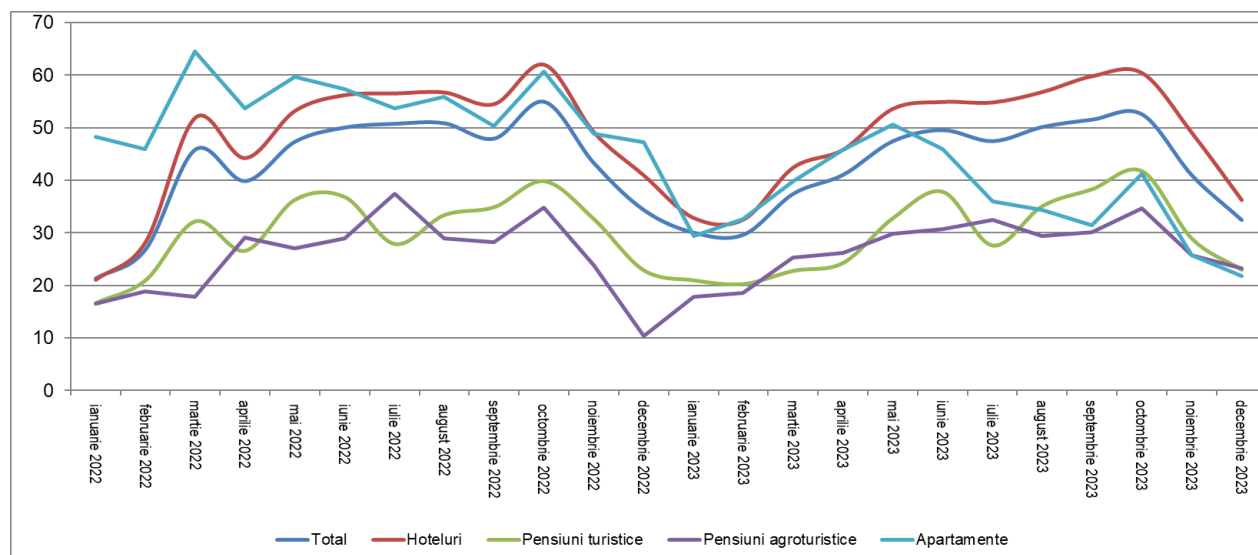

**PRECIZĂRI METODOLOGICE**

1. **Sursa datelor** o constituie cercetarea statistică lunară referitoare la „Frecvența structurilor de primire turistică cu funcțiuni de cazare” (TURISM 1 A) , în conformitate cu Directiva Consiliului European nr.57/1995 referitoare la colectarea informațiilor statistice în domeniul turismului.

**Sosirea unui turist** într-o structură de primire turistică cu funcțiuni de cazare turistică se înregistrează când o persoană este înregistrată în registrul structurii respective, pentru a fi găzduită una sau mai multe nopți. În fiecare structură de primire turistică cu funcțiuni de cazare turistică se consideră o singură sosire pe turist, indiferent de numărul de înnoptări rezultate din șederea sa neîntreruptă.

**Înnoptarea** reprezintă intervalul de 24 de ore, începând cu ora hotelieră, pentru care o persoană este înregistrată în evidența structurii de cazare turistică și beneficiază de găzduire în contul tarifului aferent spațiului ocupat, chiar dacă durata de ședere efectivă este inferioară intervalului menționat. Sunt incluse aici și înnoptările aferente paturilor instalate suplimentar (plătite de turiști).

**Indicele de utilizare netă** a capacității de cazare turistică în funcțiune, se calculează prin raportarea numărului de înnoptări realizate, la capacitatea de cazare turistică în funcțiune, din perioada respectivă.

2. Cercetarea statistică referitoare la „Frecvența structurilor de primire turistică cu funcțiuni de cazare” se adresează tuturor structurilor de primire turistică cu o capacitate de cazare de minim 10 locuri pat care funcționează în luna respectivă.

3. **Datele sunt provizorii și periodic pot fi revizuite** pe baza rectificărilor ce se efectuează retroactiv de către operatorii economici.