

## COMUNICAT DE PRESĂ nr. 48 din 17 februarie 2023

### Turismul în județul Iași Luna decembrie și anul 2022

**În luna decembrie 2022, comparativ cu luna corespunzătoare din anul precedent, sosirile în structurile de primire turistică cu funcțiuni de cazare au înregistrat o creștere cu 70,6%, iar înnoptările cu 56,3%.**

**În anul 2022 comparativ cu anul 2021, sosirile în structurile de primire turistică cu funcțiuni de cazare au crescut cu 52,2%, iar înnoptările cu 52,5%, durata medie a șederii fiind de 1,71 zile în anul 2022, față de 1,70 cât a fost în anul 2021.**

Indicator statistic	Luna decembrie			Anul		
	2022 -număr-	2021 -număr-	decembrie 2022 față de decembrie 2021 - % -	2022 -număr-	2021 -număr-	2022 față de 2021 - % -
<b>SOSIRI</b>	26493	15529	170,6	356918	234518	152,2
<b>ÎNNOPTĂRI</b>	42585	27238	156,3	609338	399650	152,5

#### Luna decembrie 2022 comparativ cu decembrie 2021

Sosirile înregistrate în structurile de primire turistică în luna decembrie 2022 au însumat 26493 persoane, în creștere cu 70,6% față de cele din luna decembrie 2021. Sosirile **turiștilor români** în structurile de primire turistică cu funcțiuni de cazare au reprezentat în luna decembrie 2022, 84,1% din numărul total de sosiri (22275 persoane), în timp ce **turiștii străini** au reprezentat 15,9% (4218 persoane); turiștii străini provin în proporție de 82,9% din țări situate în Europa.

În structurile de primire turistică în luna decembrie 2022 au fost înregistrate 42585 **înnoptări** față de 27238 în luna decembrie 2021, durata medie a cazării în structurile de primire turistică fiind de 1,62 zile pentru turiștii români și 1,54 zile pentru turiștii străini.

**Indicele de utilizare netă** (fig.1) a locurilor de cazare în luna decembrie 2022 a fost de 33,7% pe total structuri de cazare turistică, mai mare cu 10,1 puncte procentuale în comparație cu cel din luna decembrie 2021 (23,6%). Pe tipuri de structuri de primire turistică, cei mai ridicați indici de utilizare netă a locurilor de cazare în luna decembrie 2022 s-au înregistrat la hoteluri (40,9%) și moteluri (27,1%).

#### Anul 2022 față de anul 2021

Sosirile înregistrate în structurile de primire turistică în anul 2022 au însumat 356918 persoane, în creștere cu 52,2% față de anul 2021.

Sosirile **turiștilor români** în structurile de primire turistică cu funcțiuni de cazare au reprezentat, în anul 2022, 84,4% din numărul total de sosiri, în timp ce turiștii străini au reprezentat 15,6% (8,5% în anul 2021). Pe tipuri de structuri de primire turistică, sosirile în hoteluri dețin 84,3% din totalul sosirilor, iar pe categorii de clasificare a structurilor de primire turistică, categoria „3 stele” deține 46,4% din total sosiri.

**Înnoptările** înregistrate în structurile de primire turistică în anul 2022 au însumat 609338, în creștere cu 52,5% față de anul 2021; durata medie a șederii a fost de 1,71 zile (1,68 zile turiști români și 1,83 zile turiști străini).

**Evoluția indicelui de utilizare netă a capacității de cazare turistică în funcțiune,  
 în perioada decembrie 2020 – decembrie 2022**

**Fig.1**

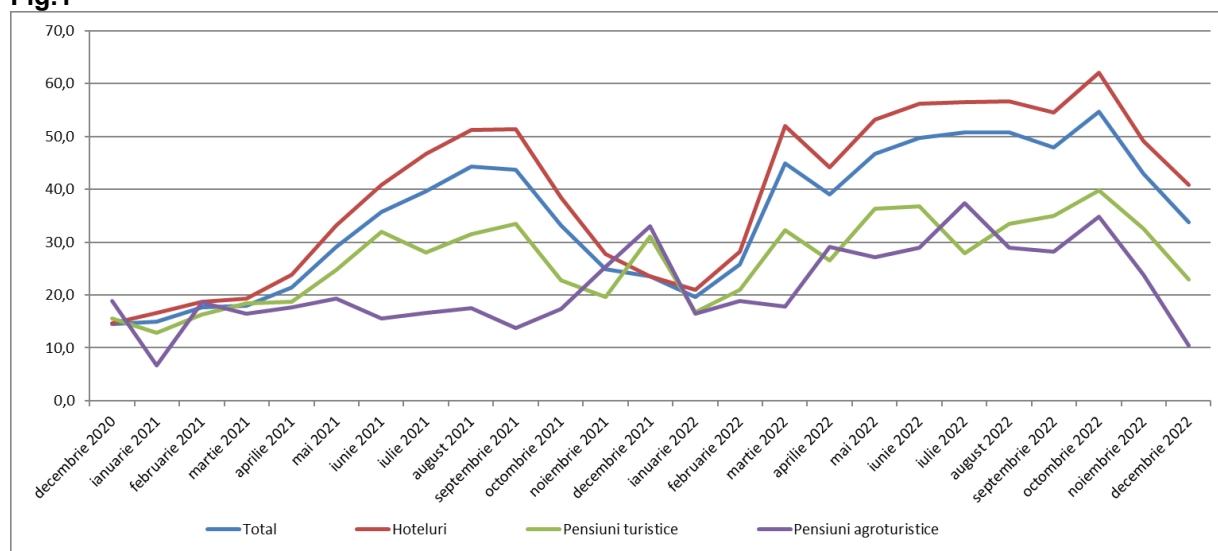

**PRECIZĂRI METODOLOGICE**

1. **Sursa datelor** o constituie cercetarea statistică lunară referitoare la „Frecventarea structurilor de primire turistică cu funcțiuni de cazare” (TURISM 1 A) , în conformitate cu Directiva Consiliului European nr.57/1995 referitoare la colectarea informațiilor statistice în domeniul turismului.

**Sosirea unui turist** într-o structură de primire turistică cu funcțiuni de cazare turistică se înregistrează când o persoană este înregistrată în registrul structurii respective, pentru a fi găzduită una sau mai multe nopți. În fiecare structură de primire turistică cu funcțiuni de cazare turistică se consideră o singură sosire pe turist, indiferent de numărul de înnopțări rezultate din șederea sa neîntreruptă.

**Înnopțarea** reprezintă intervalul de 24 de ore, începând cu ora hotelieră, pentru care o persoană este înregistrată în evidența structurii de cazare turistică și beneficiază de găzduire în contul tarifului aferent spațiului ocupat, chiar dacă durata de ședere efectivă este inferioară intervalului menționat. Sunt incluse aici și înnopțările aferente paturilor instalate suplimentar (plătite de turiști).

**Indicele de utilizare netă** a capacității de cazare turistică în funcțiune, se calculează prin raportarea numărului de înnopțări realizate, la capacitatea de cazare turistică în funcțiune, din perioada respectivă.

2. Cercetarea statistică referitoare la „Frecventarea structurilor de primire turistică cu funcțiuni de cazare” se adresează tuturor structurilor de primire turistică cu o capacitate de cazare de minim 10 locuri pat care funcționează în luna respectivă.

3. **Datele sunt provizorii și periodic pot fi revizuite** pe baza rectificărilor ce se efectuează retroactiv de către operatorii economici.