



COMUNICAT DE PRESĂ

nr. 44 din 22 ianuarie 2024

Turismul în județul Iași luna noiembrie și perioada 1.I – 30.XI.2023

În luna noiembrie 2023, comparativ cu luna corespunzătoare din anul precedent, sosirile în structurile de primire turistică cu funcțiuni de cazare au înregistrat o creștere cu 2,0%, iar înnoptările cu 0,7%.

În perioada 1.I – 30.XI.2023 comparativ cu intervalul similar din anul anterior, sosirile în structurile de primire turistică cu funcțiuni de cazare au crescut cu 5,7%, iar înnoptările cu 2,9%, durata medie a șederii fiind de 1,65 zile, în perioada 1.I – 30.XI.2023, față de 1,69 cât a fost în intervalul de timp corespunzător din anul 2022.

Indicator statistic	Luna noiembrie			1.I – 30.XI.2023		
	2023 -număr-	2022 -număr-	noiembrie 2023 față de noiembrie 2022 - % -	2023 -număr-	2022 -număr-	1.I – 30.XI.2023 față de 1.I – 30.XI.2022 - % -
SOSIRI	33087	32440	102,0	377173	356960	105,7
ÎNNOPTĂRI	52000	51614	100,7	621462	603786	102,9

Luna noiembrie 2023 comparativ cu noiembrie 2022

Sosirile înregistrate în structurile de primire turistică în luna noiembrie 2023 au însumat 33087 persoane, în creștere cu 2,0% față de cele din luna noiembrie 2022. Sosirile **turiștilor români** în structurile de primire turistică cu funcțiuni de cazare au reprezentat în luna noiembrie 2023, 86,8% din numărul total de sosiri (28732 persoane), în timp ce **turiștii străini** au reprezentat 13,2% (4355 persoane); turiștii străini provin în proporție de 91,8% din țări situate în Europa.

În structurile de primire turistică în luna noiembrie 2023 au fost înregistrate 52000 **înnoptări** față de 51614 în luna noiembrie 2022, durata medie a cazării în structurile de primire turistică fiind de 1,58 zile pentru turiștii români și 1,54 zile pentru turiștii străini.

Indicele de utilizare netă (fig.1) a locurilor de cazare în luna noiembrie 2023 a fost de 41,0% pe total structuri de cazare turistică, mai mic cu 2,3 puncte procentuale în comparație cu cel din luna noiembrie 2022 (43,3%).

Pe tipuri de structuri de primire turistică, cei mai ridicați indici de utilizare netă a locurilor de cazare în luna noiembrie 2023 s-au înregistrat la hoteluri (49,0%), moteluri (36,0%), pensiuni turistice urbane (28,9%) și pensiuni agroturistice (25,7%).

Perioada 1.I – 30.XI.2023 față de 1.I – 30.XI.2022

Sosirile înregistrate în structurile de primire turistică au însumat în perioada 1.I – 30.XI.2023, 377173 persoane, în creștere cu 5,7% față de aceeași perioadă din 2022.

Sosirile **turiștilor români** în structurile de primire turistică cu funcțiuni de cazare au reprezentat, în perioada 1.I – 30.XI.2023, 86,2% din numărul total de sosiri, în timp ce turiștii străini au reprezentat 13,8% (14,4% în perioada 1.I – 30.XI.2022). Pe tipuri de structuri de primire turistică, sosirile în hoteluri dețin 75,8% din totalul sosirilor, iar pe categorii de clasificare a structurilor de primire turistică, categoria „3 stele” deține 49,4% din total sosiri.

Înnoptările înregistrate în structurile de primire turistică în perioada 1.I – 30.XI.2023 au însumat 621462, în creștere cu 2,9% față de perioada 1.I – 30.XI.2022; durata medie a șederii a fost de 1,65 zile (1,63 zile turiști români și 1,74 zile turiști străini).

Evoluția indicelui de utilizare netă a capacității de cazare turistică în funcțiune, în perioada ianuarie 2020 – noiembrie 2023

Fig.1

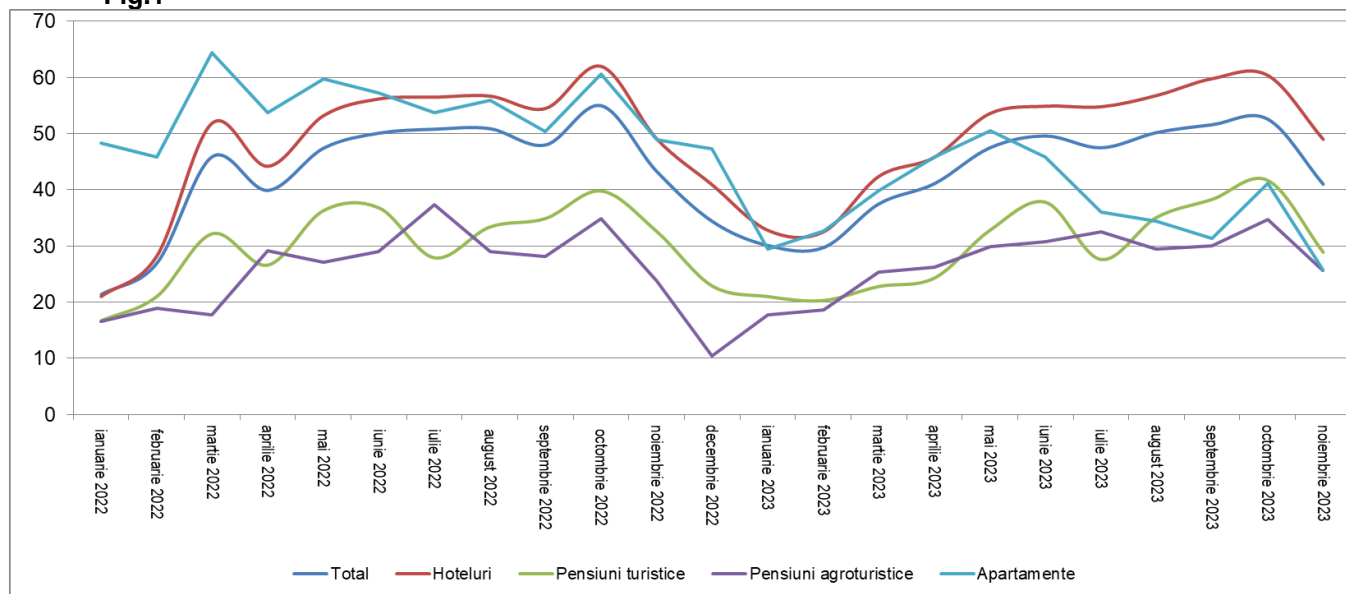

PRECIZĂRI METODOLOGICE

1. **Sursa datelor** o constituie cercetarea statistică lunară referitoare la „Frecvențarea structurilor de primire turistică cu funcțiuni de cazare” (TURISM 1 A) , în conformitate cu Directiva Consiliului European nr.57/1995 referitoare la colectarea informațiilor statistice în domeniul turismului.

Sosirea unui turist într-o structură de primire turistică cu funcțiuni de cazare turistică se înregistrează când o persoană este înregistrată în registrul structurii respective, pentru a fi găzduită una sau mai multe nopți. În fiecare structură de primire turistică cu funcțiuni de cazare turistică se consideră o singură sosire pe turist, indiferent de numărul de înnoptări rezultate din șederea sa neîntreruptă.

Înnoptarea reprezintă intervalul de 24 de ore, începând cu ora hotelieră, pentru care o persoană este înregistrată în evidența structurii de cazare turistică și beneficiază de găzduire în contul tarifului aferent spațiului ocupat, chiar dacă durata de ședere efectivă este inferioară intervalului menționat. Sunt incluse aici și înnoptările aferente paturilor instalate suplimentar (plătite de turiști).

Indicele de utilizare netă a capacității de cazare turistică în funcțiune, se calculează prin raportarea numărului de înnoptări realizate, la capacitatea de cazare turistică în funcțiune, din perioada respectivă.

2. Cercetarea statistică referitoare la „Frecvențarea structurilor de primire turistică cu funcțiuni de cazare” se adresează tuturor structurilor de primire turistică cu o capacitate de cazare de minim 10 locuri pat care funcționează în luna respectivă.

3. **Datele sunt provizorii și periodic pot fi revizuite** pe baza rectificărilor ce se efectuează retroactiv de către operatorii economici.