

COMUNICAT DE PRESĂ nr. 44 din 26 ianuarie 2022

Turismul în județul Iași Luna noiembrie și perioada 1.I – 30.XI.2022

În luna noiembrie 2022, comparativ cu luna corespunzătoare din anul precedent, sosirile în structurile de primire turistică cu funcțiuni de cazare au înregistrat o creștere cu 84,0%, iar înnoptările cu 84,1%.

În perioada 1.I – 30.XI.2022 comparativ cu intervalul similar din anul anterior, sosirile în structurile de primire turistică cu funcțiuni de cazare au crescut cu 50,9%, iar înnoptările cu 52,2%, durata medie a șederii fiind de 1,72 zile în perioada 1.I – 30.XI.2022, față de 1,70 cât a fost în intervalul de timp corespunzător din anul 2021.

Indicator statistic	Luna noiembrie			Perioada 1.I – 30.XI.2022		
	2022 -număr-	2021 -număr-	noiembrie 2022 față de noiembrie 2021 - % -	2022 -număr-	2021 -număr-	Perioada 1.I – 30.XI.2022 față de Perioada 1.I – 30.XI.2021 - % -
SOSIRI	30333	16487	184,0	330425	218989	150,9
ÎNNOPTĂRI	51614	28037	184,1	566753	372412	152,2

Luna noiembrie 2022 comparativ cu noiembrie 2021

Sosirile înregistrate în structurile de primire turistică în luna noiembrie 2022 au însumat 30333 persoane, în creștere cu 84,0% față de cele din luna noiembrie 2021. Sosirile **turiștilor români** în structurile de primire turistică cu funcțiuni de cazare au reprezentat în luna noiembrie 2022, 85,2% din numărul total de sosiri (25834 persoane), în timp ce **turiștii străini** au reprezentat 14,8% (4499 persoane); turiștii străini provin în proporție de 89,2% din țări situate în Europa.

În structurile de primire turistică în luna noiembrie 2022 au fost înregistrate 51614 **înnoptări** față de 28037 în luna noiembrie 2021, durata medie a cazării în structurile de primire turistică fiind de 1,71 zile pentru turiștii români și 1,63 zile pentru turiștii străini.

Indicele de utilizare netă (fig.1) a locurilor de cazare în luna noiembrie 2022 a fost de 43,0% pe total structuri de cazare turistică, mai mare cu 18,1 puncte procentuale în comparație cu cel din luna noiembrie 2021 (24,9%).

Pe tipuri de structuri de primire turistică, cei mai ridicați indici de utilizare netă a locurilor de cazare în luna noiembrie 2022 s-au înregistrat la hoteluri (49,1%) și pensiuni turistice urbane (32,6%).

Perioada 1.I – 30.XI.2022 față de perioada 1.I – 30.XI.2021

Sosirile înregistrate în structurile de primire turistică în perioada 1.I – 30.XI.2022 au însumat 330425 persoane, în creștere cu 50,9% față de perioada 1.I – 30.XI.2021.

Sosirile **turiștilor români** în structurile de primire turistică cu funcțiuni de cazare au reprezentat, în perioada 1.I – 30.XI.2022, 84,4% din numărul total de sosiri, în timp ce turiștii străini au reprezentat 15,6% (8,6% în perioada 1.I – 30.XI.2021). Pe tipuri de structuri de primire turistică, sosirile în hoteluri dețin 84,2% din totalul sosirilor, iar pe categorii de clasificare a structurilor de primire turistică, categoria „3 stele” deține 41,6% din total sosiri.

Înnoptările înregistrate în structurile de primire turistică în perioada 1.I – 30.XI.2022 au însumat 566753, în creștere cu 52,2% față de perioada 1.I – 30.XI.2021; durata medie a șederii a fost de 1,72 zile (1,69 zile turiști români și 1,86 zile turiști străini).

Evoluția indicelui de utilizare netă a capacității de cazare turistică în funcțiune, în perioada noiembrie 2020 – noiembrie 2022

Fig.1

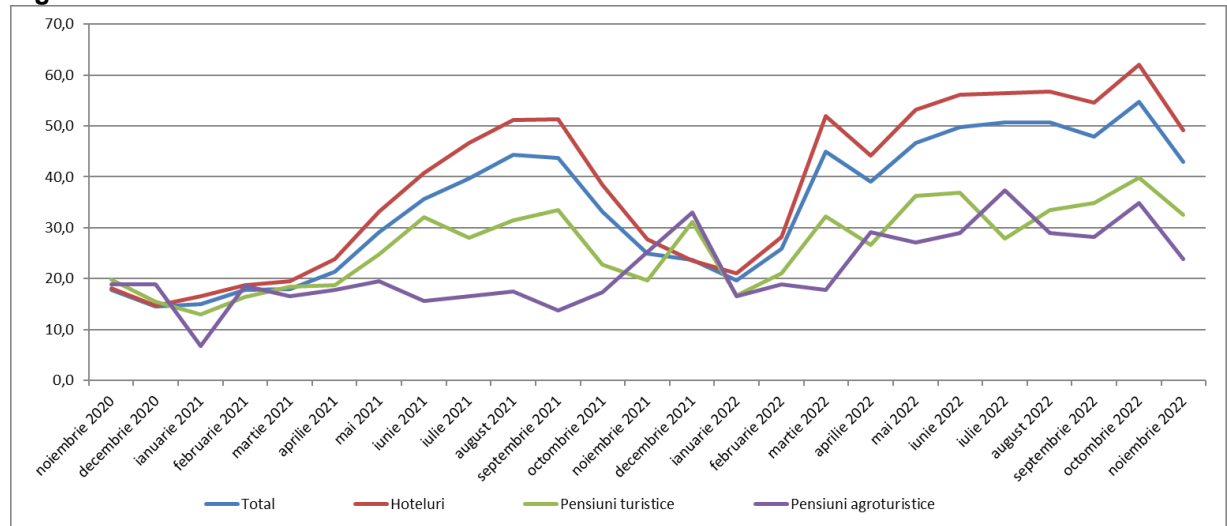

PRECIZĂRI METODOLOGICE

1. **Sursa datelor** o constituie cercetarea statistică lunară referitoare la „Frecventarea structurilor de primire turistică cu funcțiuni de cazare” (TURISM 1 A) , în conformitate cu Directiva Consiliului European nr.57/1995 referitoare la colectarea informațiilor statistice în domeniul turismului.

Sosirea unui turist într-o structură de primire turistică cu funcțiuni de cazare turistică se înregistrează când o persoană este înregistrată în registrul structurii respective, pentru a fi găzduită una sau mai multe nopți. În fiecare structură de primire turistică cu funcțiuni de cazare turistică se consideră o singură sosire pe turist, indiferent de numărul de înnopțări rezultate din șederea sa neîntreruptă.

Înnopțarea reprezintă intervalul de 24 de ore, începând cu ora hotelieră, pentru care o persoană este înregistrată în evidența structurii de cazare turistică și beneficiază de găzduire în contul tarifului aferent spațiului ocupat, chiar dacă durata de ședere efectivă este inferioară intervalului menționat. Sunt incluse aici și înnopțările aferente paturilor instalate suplimentar (plătite de turiști).

Indicele de utilizare netă a capacității de cazare turistică în funcțiune, se calculează prin raportarea numărului de înnopțări realizate, la capacitatea de cazare turistică în funcțiune, din perioada respectivă.

2. Cercetarea statistică referitoare la „Frecventarea structurilor de primire turistică cu funcțiuni de cazare” se adresează tuturor structurilor de primire turistică cu o capacitate de cazare de minim 10 locuri pat care funcționează în luna respectivă.

3. **Datele sunt provizorii și periodic pot fi revizuite** pe baza rectificărilor ce se efectuează retroactiv de către operatorii economici.