



COMUNICAT DE PRESĂ

nr. 4 din 22 martie 2023

Turismul în județul Iași luna ianuarie 2023

În luna ianuarie 2023, comparativ cu luna corespunzătoare din anul precedent, sosirile în structurile de primire turistică cu funcțiuni de cazare au înregistrat o creștere cu 7576 cazări, iar înnoptările au crescut cu 11605.

Indicator statistic	Luna ianuarie		
	2023 -număr-	2022 -număr-	ianuarie 2023 față de ianuarie 2022 - % -
SOSIRI	23757	16181	146,8
ÎNNOPTĂRI	36265	24660	147,1

Luna ianuarie 2023 comparativ cu ianuarie 2022

Sosirile înregistrate în structurile de primire turistică în luna ianuarie 2023 au însumat 23757 cazări, în creștere față de cele din luna ianuarie 2022 (+7576 cazări). Sosirile **turiștilor români** în structurile de primire turistică cu funcțiuni de cazare au reprezentat în luna ianuarie 2023, 84,2% din numărul total de sosiri (19997 cazări), în timp ce **turiștii străini** au reprezentat 15,8% (3760 cazări); turiștii străini provin în proporție 86,5% din țări situate în Europa.

Pe tipuri de structuri de primire turistică, sosirile în hoteluri dețin 77,3% din totalul sosirilor, iar pe categorii de clasificare a structurilor de primire turistică, categoria „3 stele” deține 45,6% din total sosiri.

În structurile de primire turistică în luna ianuarie 2023 au fost înregistrate 36265 **înnoptări** față de 24660 în luna ianuarie 2022, durata medie a cazării în structurile de primire turistică fiind de 1,50 zile pentru turiștii români și 1,68 zile pentru turiștii străini.

Indicele de utilizare netă a locurilor de cazare în luna ianuarie 2023 a fost de 30,1% pe total structuri de cazare turistică, mai mare cu 8,7 puncte procentuale în comparație cu cel din luna ianuarie 2022 (21,4%).

Pe tipuri de structuri de primire turistică, cei mai ridicați indici de utilizare netă a locurilor de cazare în luna ianuarie 2023 s-au înregistrat la hoteluri (32,8%), moteluri (35,0%), apartamente (29,4%), pensiuni turistice urbane (21,0%), pensiuni agroturistice (17,8%) și cabane turistice (7,2%).

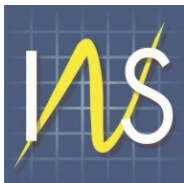

**Evoluția indicelui de utilizare netă a capacității de cazare turistică în funcțiune,
în perioada ianuarie 2022 – ianuarie 2023**

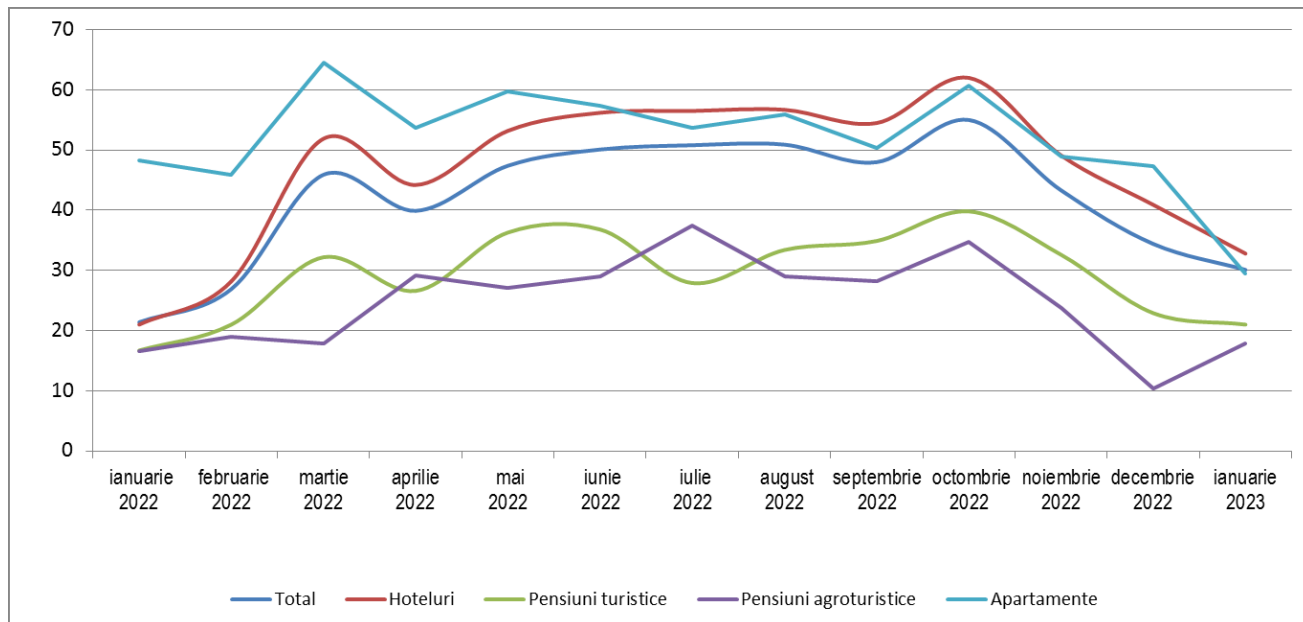

PRECIZĂRI METODOLOGICE

1. **Sursa datelor** o constituie cercetarea statistică lunară referitoare la „Frecvența structurilor de primire turistică cu funcțiuni de cazare” (TURISM 1 A), în conformitate cu Directiva Consiliului European nr.57/1995 referitoare la colectarea informațiilor statistice în domeniul turismului.

Sosirea unui turist într-o structură de primire turistică cu funcțiuni de cazare turistică se înregistrează când o persoană este înregistrată în registrul structurii respective, pentru a fi găzduită una sau mai multe nopți. În fiecare structură de primire turistică cu funcțiuni de cazare turistică se consideră o singură sosire pe turist, indiferent de numărul de înnoptări rezultate din șederea sa neîntreruptă.

Înnoptarea reprezintă intervalul de 24 de ore, începând cu ora hotelieră, pentru care o persoană este înregistrată în evidența structurii de cazare turistică și beneficiază de găzduire în contul tarifului aferent spațiului ocupat, chiar dacă durata de ședere efectivă este inferioară intervalului menționat. Sunt incluse aici și înnoptările aferente paturilor instalate suplimentar (plătite de turiști).

Indicele de utilizare netă a capacității de cazare turistică în funcțiune, se calculează prin raportarea numărului de înnoptări realizate, la capacitatea de cazare turistică în funcțiune, din perioada respectivă.

2. Cercetarea statistică referitoare la „Frecvența structurilor de primire turistică cu funcțiuni de cazare” se adresează tuturor structurilor de primire turistică cu o capacitate de cazare de minim 10 locuri pat care funcționează în luna respectivă.

3. **Datele sunt provizorii și periodic pot fi revizuite** pe baza rectificărilor ce se efectuează retroactiv de către operatorii economici.