



## COMUNICAT DE PRESĂ nr. 4 din 20 martie 2024

### Turismul în județul Iași luna ianuarie 2024

În luna ianuarie 2024, comparativ cu luna corespunzătoare din anul precedent, sosirile în structurile de primire turistică cu funcțiuni de cazare au înregistrat o scădere cu 5,9%, iar înnoptările o scădere cu 4,9%.

Indicator statistic	Luna ianuarie		
	2024 -număr-	2023 -număr-	ianuarie 2024 față de ianuarie 2023 - % -
SOSIRI	22360	23757	94,1
ÎNNOPTĂRI	34479	36265	95,1

#### Luna ianuarie 2024 comparativ cu ianuarie 2023

**Sosirile** înregistrate în structurile de primire turistică în luna ianuarie 2024 au însumat 22360 cazări, în scădere față de cele din luna ianuarie 2023 (-1397 cazări). Sosirile **turiștilor români** în structurile de primire turistică cu funcțiuni de cazare au reprezentat în luna ianuarie 2024, 83,9% din numărul total de sosiri (18771 cazări), în timp ce **turiștii străini** au reprezentat 16,1% (3589 cazări); turiștii străini provin în proporție 90,9% din țări situate în Europa.

Pe tipuri de structuri de primire turistică, sosirile în hoteluri dețin 74,0% din totalul sosirilor, iar pe categorii de clasificare a structurilor de primire turistică, categoria „3 stele” deține 51,6% din total sosiri.

În structurile de primire turistică în luna ianuarie 2024 au fost înregistrate 34479 **înnoptări** față de 36265 în luna ianuarie 2023, durata medie a cazării în structurile de primire turistică fiind de 1,51 zile pentru turiștii români și 1,69 zile pentru turiștii străini.

**Indicele de utilizare netă** a locurilor de cazare în luna ianuarie 2024 a fost de 28,3% pe total structuri de cazare turistică, mai mic cu 1,8 puncte procentuale în comparație cu cel din luna ianuarie 2023 (30,1%).

Pe tipuri de structuri de primire turistică, cei mai ridicați indici de utilizare netă a locurilor de cazare în luna ianuarie 2024 s-au înregistrat la moteluri (44,6%), hoteluri (31,2%), apartamente (25,5%), pensiuni turistice urbane (19,4%), pensiuni agroturistice (17,8%) și vile turistice (10,0%).

**Evoluția indicelui de utilizare netă a capacității de cazare turistică în funcțiune, în perioada ianuarie 2022 – ianuarie 2024**

**Fig.1**

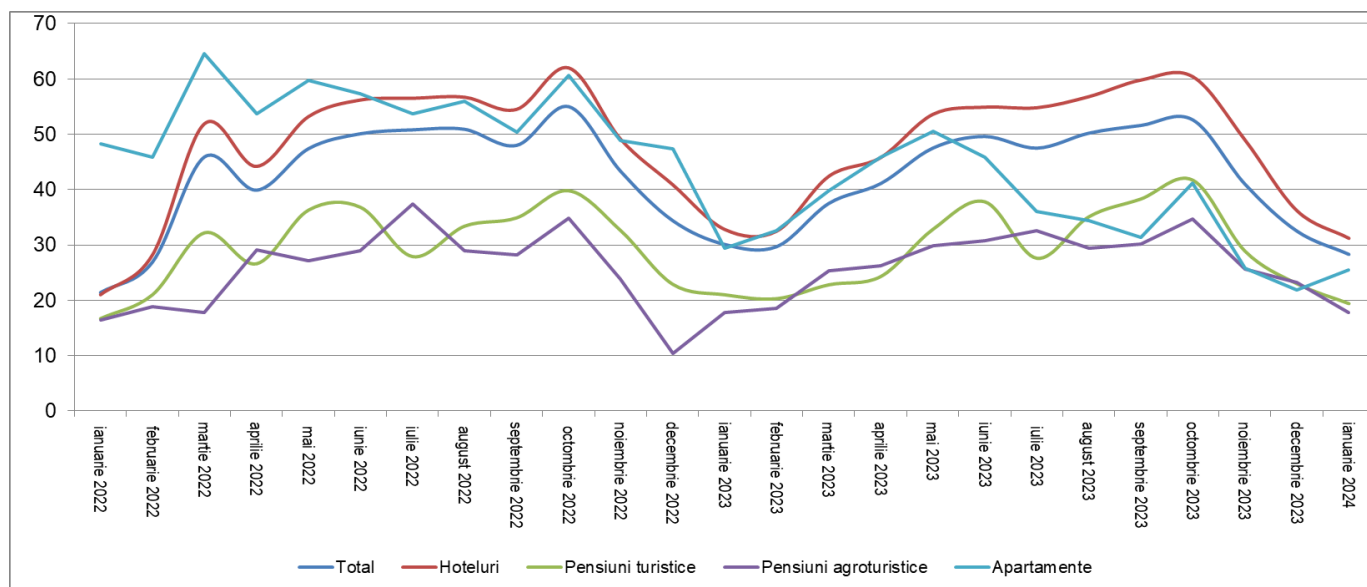

**PRECIZĂRI METODOLOGICE**

1. **Sursa datelor** o constituie cercetarea statistică lunară referitoare la „Frecvențarea structurilor de primire turistică cu funcțiuni de cazare” (TURISM 1 A) , în conformitate cu Directiva Consiliului European nr.57/1995 referitoare la colectarea informațiilor statistice în domeniul turismului.

**Sosirea unui turist** într-o structură de primire turistică cu funcțiuni de cazare turistică se înregistrează când o persoană este înregistrată în registrul structurii respective, pentru a fi găzduită una sau mai multe nopți. În fiecare structură de primire turistică cu funcțiuni de cazare turistică se consideră o singură sosire pe turist, indiferent de numărul de înnoptări rezultate din șederea sa neîntreruptă.

**Înnoptarea** reprezintă intervalul de 24 de ore, începând cu ora hotelieră, pentru care o persoană este înregistrată în evidența structurii de cazare turistică și beneficiază de găzduire în contul tarifului aferent spațiului ocupat, chiar dacă durata de ședere efectivă este inferioară intervalului menționat. Sunt incluse aici și înnoptările aferente paturilor instalate suplimentar (plătite de turiști).

**Indicele de utilizare netă** a capacității de cazare turistică în funcțiune, se calculează prin raportarea numărului de înnoptări realizate, la capacitatea de cazare turistică în funcțiune, din perioada respectivă.

2. Cercetarea statistică referitoare la „Frecvențarea structurilor de primire turistică cu funcțiuni de cazare” se adresează tuturor structurilor de primire turistică cu o capacitate de cazare de minim 10 locuri pat care funcționează în luna respectivă.

3. **Datele sunt provizorii și periodic pot fi revizuite** pe baza rectificărilor ce se efectuează retroactiv de către operatorii economici.