

COMUNICAT DE PRESĂ nr. 4 din 17 martie 2022

Turismul în județul Iași luna ianuarie 2022

În luna ianuarie 2022, comparativ cu luna corespunzătoare din anul precedent, sosirile în structurile de primire turistică cu funcțiuni de cazare au înregistrat o creștere cu 3422 cazări, iar înnoptările au crescut cu 5468.

Indicator statistic	Luna ianuarie		
	2022 -număr-	2021 -număr-	ianuarie 2022 față de ianuarie 2021 - % -
SOSIRI	14491	11069	130,9
ÎNNOPTĂRI	21307	15839	134,5

Luna ianuarie 2022 comparativ cu ianuarie 2021

Sosirile înregistrate în structurile de primire turistică în luna ianuarie 2022 au însumat 14491 cazări, în creștere față de cele din luna ianuarie 2021 (+3422 cazări). Sosirile **turiștilor români** în structurile de primire turistică cu funcțiuni de cazare au reprezentat în luna ianuarie 2022, 91,8% din numărul total de sosiri (13306 cazări), în timp ce **turiștii străini** au reprezentat 8,2% (1185 cazări); turiștii străini provin în proporție 85,9% din țări situate în Europa.

Pe tipuri de structuri de primire turistică, sosirile în hoteluri dețin 79,4% din totalul sosirilor, iar pe categorii de clasificare a structurilor de primire turistică, categoria „3 stele” deține 49,6% din total sosiri.

În structurile de primire turistică în luna ianuarie 2022 au fost înregistrate 21307 **înnoptări** față de 15839 în luna ianuarie 2021, durata medie a cazării în structurile de primire turistică fiind de 1,70 zile pentru turiștii români și 1,67 zile pentru turiștii străini.

Indicele de utilizare netă a locurilor de cazare în luna ianuarie 2022 a fost de 19,7% pe total structuri de cazare turistică, mai crescut cu 4,8 puncte procentuale în comparație cu cel din luna ianuarie 2021 (14,9%).

Pe tipuri de structuri de primire turistică, cei mai ridicați indici de utilizare netă a locurilor de cazare în luna ianuarie 2022 s-au înregistrat la hoteluri (21,0%), moteluri (20,0%), pensiuni turistice urbane (16,7%), pensiuni agroturistice (16,5%) și cabane turistice (9,4%).

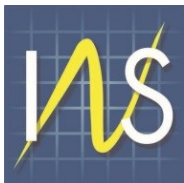

**Evoluția indicelui de utilizare netă a capacității de cazare turistică în funcțiune,
în perioada ianuarie 2020 – ianuarie 2022**

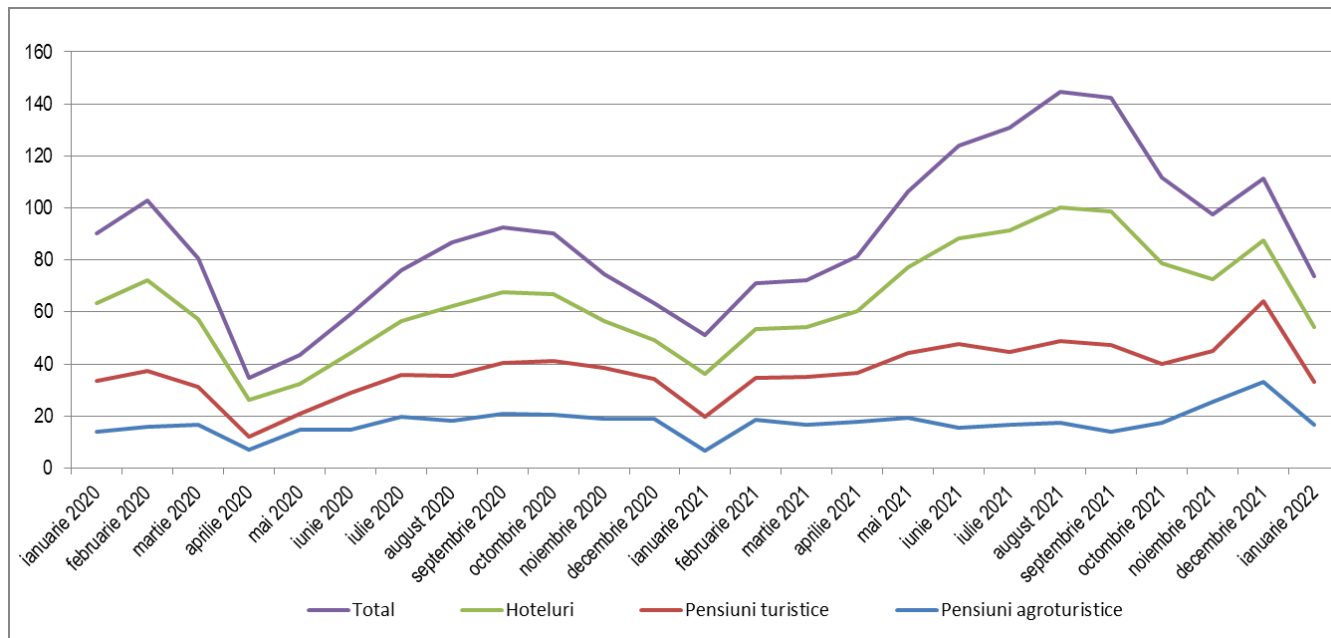

PRECIZĂRI METODOLOGICE

1. **Sursa datelor** o constituie cercetarea statistică lunară referitoare la „Frecvențarea structurilor de primire turistică cu funcțiuni de cazare” (TURISM 1 A) , în conformitate cu Directiva Consiliului European nr.57/1995 referitoare la colectarea informațiilor statistice în domeniul turismului.

Sosirea unui turist într-o structură de primire turistică cu funcțiuni de cazare turistică se înregistrează când o persoană este înregistrată în registrul structurii respective, pentru a fi găzduită una sau mai multe nopți. În fiecare structură de primire turistică cu funcțiuni de cazare turistică se consideră o singură sosire pe turist, indiferent de numărul de înnopțări rezultate din șederea sa neîntreruptă.

Înnopțarea reprezintă intervalul de 24 de ore, începând cu ora hotelieră, pentru care o persoană este înregistrată în evidența structurii de cazare turistică și beneficiază de găzduire în contul tarifului aferent spațiului ocupat, chiar dacă durata de ședere efectivă este inferioară intervalului menționat. Sunt incluse aici și înnopțările aferente paturilor instalate suplimentar (plătite de turiști).

Indicele de utilizare netă a capacității de cazare turistică în funcțiune, se calculează prin raportarea numărului de înnopțări realizate, la capacitatea de cazare turistică în funcțiune, din perioada respectivă.

2. Cercetarea statistică referitoare la „Frecvențarea structurilor de primire turistică cu funcțiuni de cazare” se adresează tuturor structurilor de primire turistică cu o capacitate de cazare de minim 10 locuri pat care funcționează în luna respectivă.

3. **Datele sunt provizorii și periodic pot fi revizuite** pe baza rectificărilor ce se efectuează retroactiv de către operatorii economici.