



COMUNICAT DE PRESĂ

nr. 36 din 17 noiembrie 2023

Turismul în județul Iași **luna septembrie și perioada 1.I – 30.IX.2023**

În luna septembrie 2023, comparativ cu luna corespunzătoare din anul precedent, sosirile în structurile de primire turistică cu funcțiuni de cazare au înregistrat o creștere cu 8,7%, iar înnoptările cu 9,2%.

În perioada 1.I – 30.IX.2023 comparativ cu intervalul similar din anul anterior, sosirile în structurile de primire turistică cu funcțiuni de cazare au crescut cu 7,2%, iar înnoptările cu 3,9%, durata medie a șederii fiind de 1,66 zile, în perioada 1.I – 31.IX.2023, față de 1,71 cât a fost în intervalul de timp corespunzător din anul 2022.

Indicator statistic	Luna septembrie			1.I – 30.IX.2023		
	2023 -număr-	2022 -număr-	septembrie 2023 față de septembrie 2022 - % -	2023 -număr-	2022 -număr-	1.I – 30.IX.2023 față de 1.I – 30.IX.2022 - % -
SOSIRI	38334	35279	108,7	301316	281017	107,2
ÎNNOPTĂRI	66861	61221	109,2	498889	480163	103,9

Luna septembrie 2023 comparativ cu septembrie 2022

Sosirile înregistrate în structurile de primire turistică în luna septembrie 2023 au însumat 38334 persoane, în creștere cu 8,7% față de cele din luna septembrie 2022. Sosirile **turiștilor români** în structurile de primire turistică cu funcțiuni de cazare au reprezentat în luna septembrie 2023, 86,0% din numărul total de sosiri (32981 persoane), în timp ce **turiștii străini** au reprezentat 14,0% (5353 persoane); turiștii străini provin în proporție de 77,0% din țări situate în Europa.

În structurile de primire turistică în luna septembrie 2023 au fost înregistrate 66861 **înnoptări** față de 61221 în luna septembrie 2022, durata medie a cazării în structurile de primire turistică fiind de 1,77 zile pentru turiștii români și 1,58 zile pentru turiștii străini.

Indicele de utilizare netă (fig.1) a locurilor de cazare în luna septembrie 2023 a fost de 51,6% pe total structuri de cazare turistică, mai mare cu 3,6 puncte procentuale în comparație cu cel din luna septembrie 2022 (48,0%). Pe tipuri de structuri de primire turistică, cei mai ridicați indici de utilizare netă a locurilor de cazare în luna septembrie 2023 s-au înregistrat la moteluri (63,0%), hoteluri (59,8%), cabane turistice (43,3%) și pensiuni turistice urbane (38,3%).

Perioada 1.I – 30.IX.2023 față de 1.I – 30.IX.2022

Sosirile înregistrate în structurile de primire turistică au însumat în perioada 1.I – 30.IX.2023, 301316 persoane, în creștere cu 7,2% față de aceeași perioadă din 2022.

Sosirile **turiștilor români** în structurile de primire turistică cu funcțiuni de cazare au reprezentat, în perioada 1.I – 30.IX.2023, 85,6% din numărul total de sosiri, în timp ce turiștii străini au reprezentat 14,4% (15,0% în perioada 1.I – 30.IX.2022). Pe tipuri de structuri de primire turistică, sosirile în hoteluri dețin 75,6% din totalul sosirilor, iar pe categorii de clasificare a structurilor de primire turistică, categoria „3 stele” deține 49,1% din total sosiri.

Înnoptările înregistrate în structurile de primire turistică în perioada 1.I – 30.IX.2023 au însumat 498889, în creștere cu 3,9% față de perioada 1.I – 30.IX.2022; durata medie a șederii a fost de 1,66 zile (1,64 zile turiști români și 1,76 zile turiști străini).

Evoluția indicelui de utilizare netă a capacității de cazare turistică în funcțiune, în perioada ianuarie 2022 – septembrie 2023

Fig.1

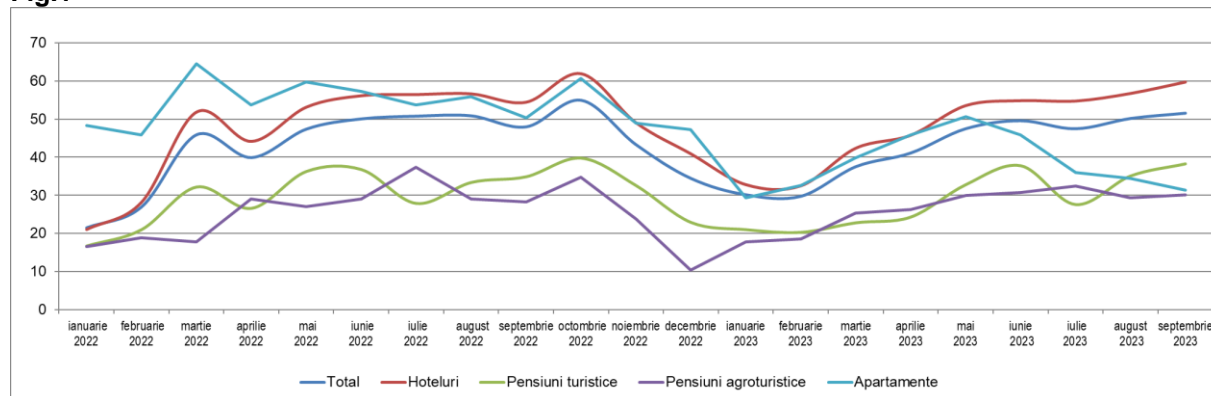

PRECIZĂRI METODOLOGICE

1. **Sursa datelor** o constituie cercetarea statistică lunară referitoare la „Frecventarea structurilor de primire turistică cu funcțiuni de cazare” (TURISM 1 A) , în conformitate cu Directiva Consiliului European nr.57/1995 referitoare la colectarea informațiilor statistice în domeniul turismului.

Sosirea unui turist într-o structură de primire turistică cu funcțiuni de cazare turistică se înregistrează când o persoană este înregistrată în registrul structurii respective, pentru a fi găzduită una sau mai multe nopți. În fiecare structură de primire turistică cu funcțiuni de cazare turistică se consideră o singură sosire pe turist, indiferent de numărul de înnoptări rezultate din șederea sa neîntreruptă.

Înnoptarea reprezintă intervalul de 24 de ore, începând cu ora hotelieră, pentru care o persoană este înregistrată în evidența structurii de cazare turistică și beneficiază de găzduire în contul tarifului aferent spațiului ocupat, chiar dacă durata de ședere efectivă este inferioară intervalului menționat. Sunt incluse aici și înnoptările aferente paturilor instalate suplimentar (plătite de turiști).

Indicele de utilizare netă a capacității de cazare turistică în funcțiune, se calculează prin raportarea numărului de înnoptări realizate, la capacitatea de cazare turistică în funcțiune, din perioada respectivă.

2. Cercetarea statistică referitoare la „Frecventarea structurilor de primire turistică cu funcțiuni de cazare” se adresează tuturor structurilor de primire turistică cu o capacitate de cazare de minim 10 locuri pat care funcționează în luna respectivă.

3. **Datele sunt provizorii și periodic pot fi revizuite** pe baza rectificărilor ce se efectuează retroactiv de către operatorii economici.