



COMUNICAT DE PRESĂ nr. 28 din 17 septembrie 2024

Turismul în județul Iași luna iulie și perioada 1.I – 31.VII.2024

În luna iulie 2024, comparativ cu luna corespunzătoare din anul precedent, sosirile în structurile de primire turistică cu funcțiuni de cazare au înregistrat o scădere cu 14,6%, iar înnoptările cu 14,2%.

În perioada 1.I – 31.VII.2024 comparativ cu intervalul similar din anul anterior, sosirile în structurile de primire turistică cu funcțiuni de cazare au scăzut cu 12,1%, iar înnoptările cu 10,6%, durata medie a șederii fiind de 1,65 zile, în perioada 1.I – 31.VII.2024, față de 1,63 cât a fost în intervalul de timp corespunzător din anul 2023.

Indicator statistic	Luna iulie			1.I – 31.VII.2024		
	2024 -număr-	2023 -număr-	iulie 2024 față de iulie 2023 - % -	2024 -număr-	2023 -număr-	1.I – 31.VII.2024 față de 1.I – 31.VII.2023 - % -
SOSIRI	31885	37340	85,4	196878	223987	87,9
ÎNNOPTĂRI	55019	64124	85,8	325687	364162	89,4

Luna iulie 2024 comparativ cu iulie 2023

Sosirile înregistrate în structurile de primire turistică în luna iulie 2024 au însumat 31885 persoane, în scădere cu 14,6% față de cele din luna iulie 2023. Sosirile **turiștilor români** în structurile de primire turistică cu funcțiuni de cazare au reprezentat în luna iulie 2024, 82,8% din numărul total de sosiri (26397 persoane), în timp ce **turiștii străini** au reprezentat 17,2% (5488 persoane); turiștii străini provin în proporție de 72,5% din țări situate în Europa.

În structurile de primire turistică în luna iunie 2024 au fost înregistrate 55019 **înnoptări** față de 64124 în luna iulie 2023, durata medie a cazării în structurile de primire turistică fiind de 1,74 zile pentru turiștii români și 1,66 zile pentru turiștii străini.

Indicele de utilizare netă (fig.1) a locurilor de cazare în luna iulie 2024 a fost de 43,0% pe total structuri de cazare turistică, mai mic cu 4,5 puncte procentuale în comparație cu cel din luna iulie 2023 (47,5%).

Pe tipuri de structuri de primire turistică, cei mai ridicați indici de utilizare netă a locurilor de cazare în luna iulie 2024 s-au înregistrat la hoteluri (50,3%), moteluri (36,7%), popasuri turistice (35,5%), apartamente (28,9%) și pensiuni turistice urbane (28,4%).

Perioada 1.I – 31.VII.2024 față de 1.I – 31.VII.2023

Sosirile înregistrate în structurile de primire turistică au însumat în perioada 1.I – 31.VII.2024, 196878 persoane, în scădere cu 12,1% față de aceeași perioadă din 2023.

Sosirile **turiștilor români** în structurile de primire turistică cu funcțiuni de cazare au reprezentat, în perioada 1.I – 31.VII.2024, 84,9% din numărul total de sosiri, în timp ce turiștii străini au reprezentat 15,1% (14,7% în perioada 1.I – 31.VII.2023). Pe tipuri de structuri de primire turistică, sosirile în hoteluri dețin 76,0% din totalul sosirilor, iar pe categorii de clasificare a structurilor de primire turistică, categoria „3 stele” deține 50,0% din total sosiri.

Înnoptările înregistrate în structurile de primire turistică în perioada 1.I – 31.VII.2024 au însumat 325687, în scădere cu 10,6% față de perioada 1.I – 31.VII.2023; durata medie a șederii a fost de 1,65 zile (1,66 zile turiști români și 1,60 zile turiști străini).

Evoluția indicelui de utilizare netă a capacității de cazare turistică în funcțiune, în perioada ianuarie 2022 – iulie 2024

Fig.1

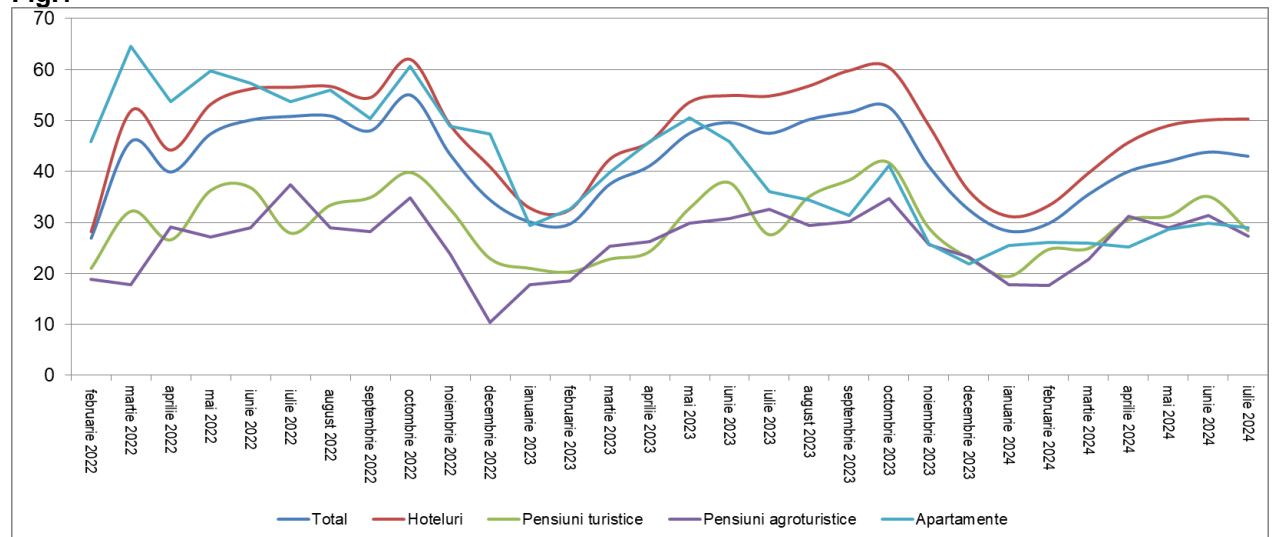

PRECIZĂRI METODOLOGICE

1. **Sursa datelor** o constituie cercetarea statistică lunară referitoare la „Frecvența structurilor de primire turistică cu funcțiuni de cazare” (TURISM 1 A) , în conformitate cu Directiva Consiliului European nr.57/1995 referitoare la colectarea informațiilor statistice în domeniul turismului.

Sosirea unui turist într-o structură de primire turistică cu funcțiuni de cazare turistică se înregistrează când o persoană este înregistrată în registrul structurii respective, pentru a fi găzduită una sau mai multe nopți. În fiecare structură de primire turistică cu funcțiuni de cazare turistică se consideră o singură sosire pe turist, indiferent de numărul de înnoptări rezultate din șederea sa neîntreruptă.

Înnoptarea reprezintă intervalul de 24 de ore, începând cu ora hotelieră, pentru care o persoană este înregistrată în evidența structurii de cazare turistică și beneficiază de găzduire în contul tarifului aferent spațiului ocupat, chiar dacă durata de ședere efectivă este inferioară intervalului menționat. Sunt incluse aici și înnoptările aferente paturilor instalate suplimentar (plătite de turiști).

Indicele de utilizare netă a capacității de cazare turistică în funcțiune, se calculează prin raportarea numărului de înnoptări realizate, la capacitatea de cazare turistică în funcțiune, din perioada respectivă.

2. Cercetarea statistică referitoare la „Frecvența structurilor de primire turistică cu funcțiuni de cazare” se adresează tuturor structurilor de primire turistică cu o capacitate de cazare de minim 10 locuri pat care funcționează în luna respectivă.

3. **Datele sunt provizorii și periodic pot fi revizuite** pe baza rectificărilor ce se efectuează retroactiv de către operatorii economici.