



## COMUNICAT DE PRESĂ

nr. 16 din 19 iunie 2023

### Turismul în județul Iași luna aprilie și perioada 1.I – 30.IV.2023

**În luna aprilie 2023, comparativ cu luna corespunzătoare din anul precedent, sosirile în structurile de primire turistică cu funcțiuni de cazare au înregistrat o creștere cu 10,8%, iar înnoptările cu 2,7%.**

**În perioada 1.I - 30.IV.2023 comparativ cu intervalul similar din anul anterior, sosirile în structurile de primire turistică cu funcțiuni de cazare au crescut cu 15,2%, iar înnoptările cu 7,0%, durata medie a șederii fiind de 1,58 zile, în perioada 1.I - 30.IV.2023, față de 1,70 cât a fost în intervalul de timp corespunzător din anul 2022.**

Indicator statistic	Luna aprilie			Perioada 1.I – 30.IV.2023		
	2023 -număr-	2022 -număr-	aprilie 2023 față de aprilie 2022 - % -	2023 -număr-	2022 -număr-	perioada 1.I – 30.IV.2023 față de perioada 1.I – 30.IV.2022 - % -
<b>SOSIRI</b>	31371	28304	110,8	109519	95045	115,2
<b>ÎNNOPTĂRI</b>	51424	50076	102,7	172501	161290	107,0

#### Luna aprilie 2023 comparativ cu aprilie 2022

Sosirile înregistrate în structurile de primire turistică în luna aprilie 2023 au însumat 31371 persoane, în creștere cu 10,8% față de cele din luna aprilie 2022. Sosirile **turiștilor români** în structurile de primire turistică cu funcțiuni de cazare au reprezentat în luna aprilie 2023, 84,7% din numărul total de sosiri (26585 persoane), în timp ce **turiștii străini** au reprezentat 15,3% (4786 persoane); turiștii străini provin în proporție de 81,3% din țări situate în Europa.

În structurile de primire turistică în luna aprilie 2023 au fost înregistrate 51424 **înnoptări** față de 50076 în luna aprilie 2022, durata medie a cazării în structurile de primire turistică fiind de 1,63 zile pentru turiștii români și 1,70 zile pentru turiștii străini.

**Indicele de utilizare netă** (fig.1) a locurilor de cazare în luna aprilie 2023 a fost de 41,1% pe total structuri de cazare turistică, mai mare cu 1,2 puncte procentuale în comparație cu cel din luna aprilie 2022 (39,9%).

Pe tipuri de structuri de primire turistică, cei mai ridicați indici de utilizare netă a locurilor de cazare în luna aprilie 2023 s-au înregistrat la hoteluri (45,8%), apartamente (45,8%) și moteluri (37,0%).

#### Perioada 1.I – 30.IV.2023 față de perioada 1.I – 30.IV.2022

Sosirile înregistrate în structurile de primire turistică în perioada 1.I - 30.IV.2023 au însumat 109519 persoane, în creștere cu 15,2% față de perioada 1.I - 30.IV.2022.

Sosirile **turiștilor români** în structurile de primire turistică cu funcțiuni de cazare au reprezentat, în perioada 1.I - 30.IV.2023, 84,1% din numărul total de sosiri, în timp ce turiștii străini au reprezentat 15,9% (15,6% în perioada 1.I - 30.IV.2022). Pe tipuri de structuri de primire turistică, sosirile în hoteluri dețin 75,8% din totalul sosirilor, iar pe categorii de clasificare a structurilor de primire turistică, categoria „3 stele” deține 48,3% din total sosiri.

**Înnoptările** înregistrate în structurile de primire turistică în perioada 1.I - 30.IV.2023 au însumat 172501, în creștere cu 7,0% față de perioada 1.I - 30.IV.2022; durata medie a șederii a fost de 1,58 zile (1,56 zile turiști români și 1,67 zile turiști străini).

**Evoluția indicelui de utilizare netă a capacității de cazare turistică în funcțiune, în perioada ianuarie 2022 – aprilie 2023**

**Fig.1**

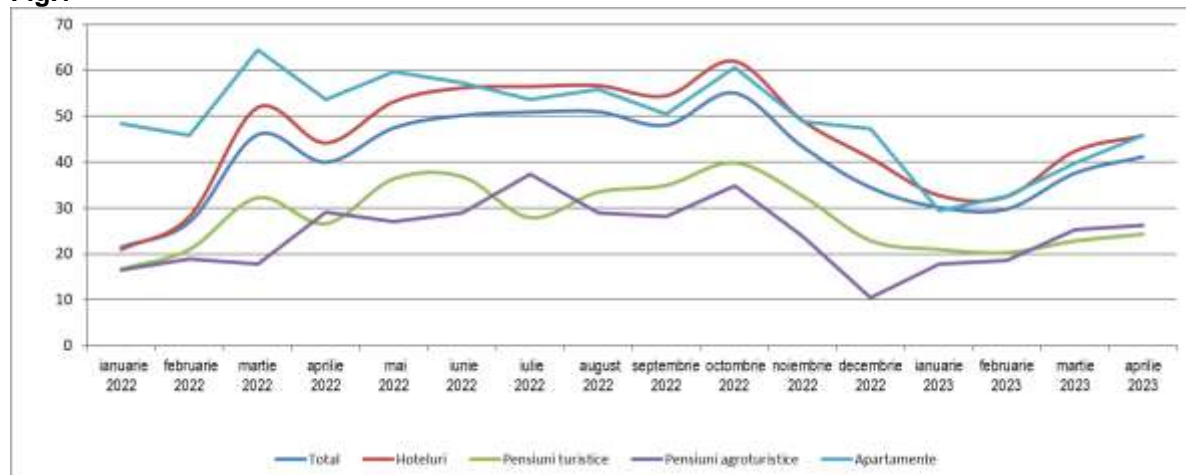

**PRECIZĂRI METODOLOGICE**

1. **Sursa datelor** o constituie cercetarea statistică lunară referitoare la „Frecvențarea structurilor de primire turistică cu funcțiuni de cazare” (TURISM 1 A) , în conformitate cu Directiva Consiliului European nr.57/1995 referitoare la colectarea informațiilor statistice în domeniul turismului.

**Sosirea unui turist** într-o structură de primire turistică cu funcțiuni de cazare turistică se înregistrează când o persoană este înregistrată în registrul structurii respective, pentru a fi găzduită una sau mai multe nopți. În fiecare structură de primire turistică cu funcțiuni de cazare turistică se consideră o singură sosire pe turist, indiferent de numărul de înnopțări rezultate din șederea sa neîntreruptă.

**Înnopțarea** reprezintă intervalul de 24 de ore, începând cu ora hotelieră, pentru care o persoană este înregistrată în evidența structurii de cazare turistică și beneficiază de găzduire în contul tarifului aferent spațiului ocupat, chiar dacă durata de ședere efectivă este inferioară intervalului menționat. Sunt incluse aici și înnopțările aferente paturilor instalate suplimentar (plătite de turiști).

**Indicele de utilizare netă** a capacității de cazare turistică în funcțiune, se calculează prin raportarea numărului de înnopțări realizate, la capacitatea de cazare turistică în funcțiune, din perioada respectivă.

2. Cercetarea statistică referitoare la „Frecvențarea structurilor de primire turistică cu funcțiuni de cazare” se adresează tuturor structurilor de primire turistică cu o capacitate de cazare de minim 10 locuri pat care funcționează în luna respectivă.

3. **Datele sunt provizorii și periodic pot fi revizuite** pe baza rectificărilor ce se efectuează retroactiv de către operatorii economici.