



COMUNICAT DE PRESĂ

nr. 16 din 17 iunie 2022

Turismul în județul Iași luna aprilie și perioada 1.I – 30.IV.2022

În luna aprilie 2022, comparativ cu luna corespunzătoare din anul precedent, sosirile în structurile de primire turistică cu funcțiuni de cazare au înregistrat o creștere cu 87,0%, iar înnoptările cu 95,2%.

În perioada 1.I – 30.IV.2022 comparativ cu intervalul similar din anul anterior, sosirile în structurile de primire turistică cu funcțiuni de cazare au crescut cu 72,3%, iar înnoptările cu 88,7%, durata medie a șederii fiind de 1,71 zile, în perioada 1.I – 30.IV.2022, față de 1,56 cât a fost în intervalul de timp corespunzător din anul 2021.

Indicator statistic	Luna aprilie			Perioada 1.I – 30.IV.2022		
	2022 -număr-	2021 -număr-	aprilie 2022 față de aprilie 2021 - % -	2022 -număr-	2021 -număr-	perioada 1.I – 30.IV.2022 față de perioada 1.I – 30.IV.2021 - % -
SOSIRI	25705	13743	187,0	86223	50050	172,3
ÎNNOPTĂRI	46147	23637	195,2	147355	78088	188,7

Luna aprilie 2022 comparativ cu aprilie 2021

Sosirile înregistrate în structurile de primire turistică în luna aprilie 2022 au însumat 25705 persoane, în creștere cu 87,0% față de cele din luna aprilie 2021. Sosirile **turiștilor români** în structurile de primire turistică cu funcțiuni de cazare au reprezentat în luna aprilie 2022, 80,7% din numărul total de sosiri (20740 persoane), în timp ce **turiștii străini** au reprezentat 19,3% (4965 persoane); turiștii străini provin în proporție de 89,0% din țări situate în Europa.

În structurile de primire turistică în luna aprilie 2022 au fost înregistrate 46147 **înnoptări** față de 23637 în luna aprilie 2021, durata medie a cazării în structurile de primire turistică fiind de 1,70 zile pentru turiștii români și 2,18 zile pentru turiștii străini.

Indicele de utilizare netă (fig.1) a locurilor de cazare în luna aprilie 2022 a fost de 39,1% pe total structuri de cazare turistică, mai mare cu 17,7 puncte procentuale în comparație cu cel din luna aprilie 2021 (21,4%).

Pe tipuri de structuri de primire turistică, cei mai ridicați indici de utilizare netă a locurilor de cazare în luna aprilie 2022 s-au înregistrat la hoteluri (44,2%) și pensiuni agroturistice (29,1%).

Perioada 1.I – 30.IV.2022 față de perioada 1.I – 30.IV.2021

Sosirile înregistrate în structurile de primire turistică în perioada 1.I – 30.IV.2022 au însumat 86223 persoane, în creștere cu 72,3% față de perioada 1.I – 30.IV.2021.

Sosirile **turiștilor români** în structurile de primire turistică cu funcțiuni de cazare au reprezentat, în perioada 1.I – 30.IV.2022, 82,8% din numărul total de sosiri, în timp ce turiștii străini au reprezentat 17,2% (5,8% în perioada 1.I – 30.IV.2021). Pe tipuri de structuri de primire turistică, sosirile în hoteluri dețin 83,9% din totalul sosirilor, iar pe categorii de clasificare a structurilor de primire turistică, categoria „3 stele” deține 46,6% din total sosiri.

Înnoptările înregistrate în structurile de primire turistică în perioada 1.I – 30.IV.2022 au însumat 147355, în creștere cu 88,7% față de perioada 1.I – 30.IV.2021; durata medie a șederii a fost de 1,71 zile (1,64 zile turiști români și 2,05 zile turiști străini).

Evoluția indicelui de utilizare netă a capacității de cazare turistică în funcțiune, în perioada aprilie 2020 – aprilie 2022

Fig.1

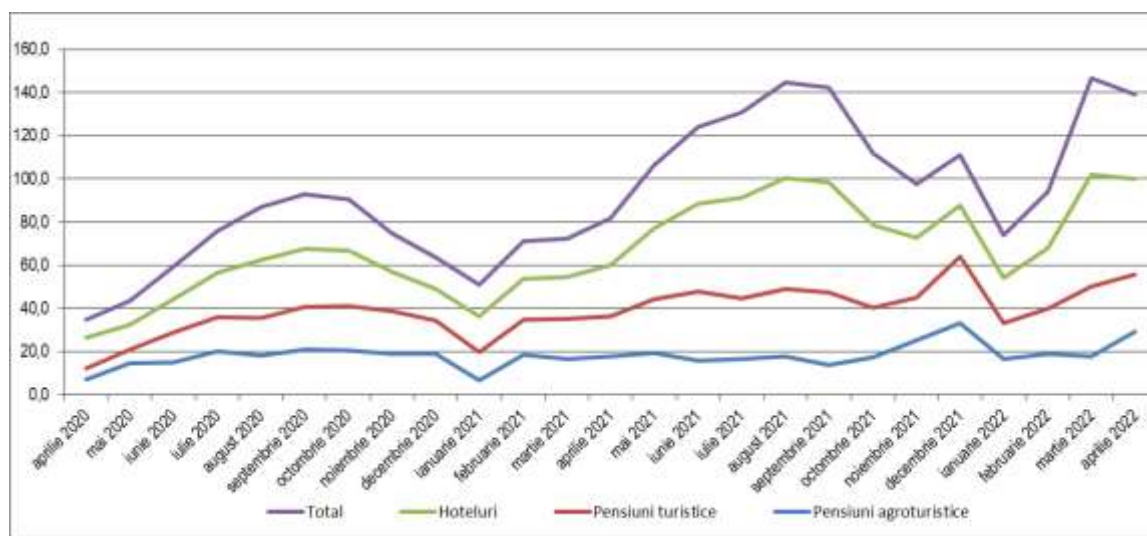

PRECIZĂRI METODOLOGICE

1. **Sursa datelor** o constituie cercetarea statistică lunară referitoare la „Frecvențarea structurilor de primire turistică cu funcțiuni de cazare” (TURISM 1 A) , în conformitate cu Directiva Consiliului European nr.57/1995 referitoare la colectarea informațiilor statistice în domeniul turismului.

Sosirea unui turist într-o structură de primire turistică cu funcțiuni de cazare turistică se înregistrează când o persoană este înregistrată în registrul structurii respective, pentru a fi găzduită una sau mai multe nopți. În fiecare structură de primire turistică cu funcțiuni de cazare turistică se consideră o singură sosire pe turist, indiferent de numărul de înnopțări rezultate din șederea sa neîntreruptă.

Înnopțarea reprezintă intervalul de 24 de ore, începând cu ora hotelieră, pentru care o persoană este înregistrată în evidența structurii de cazare turistică și beneficiază de găzduire în contul tarifului aferent spațiului ocupat, chiar dacă durata de ședere efectivă este inferioară intervalului menționat. Sunt incluse aici și înnopțările aferente paturilor instalate suplimentar (plătite de turiști).

Indicele de utilizare netă a capacității de cazare turistică în funcțiune, se calculează prin raportarea numărului de înnopțări realizate, la capacitatea de cazare turistică în funcțiune, din perioada respectivă.

2. Cercetarea statistică referitoare la „Frecvențarea structurilor de primire turistică cu funcțiuni de cazare” se adresează tuturor structurilor de primire turistică cu o capacitate de cazare de minim 10 locuri pat care funcționează în luna respectivă.

3. **Datele sunt provizorii și periodic pot fi revizuite** pe baza rectificărilor ce se efectuează retroactiv de către operatorii economici.