



COMUNICAT DE PRESĂ nr. 12 din 22 mai 2024

Turismul în județul Iași luna martie și trimestrul I 2024

În luna martie 2024, comparativ cu luna corespunzătoare din anul precedent, sosirile în structurile de primire turistică cu funcțiuni de cazare au înregistrat o scădere cu 13,6%, iar înnoptările cu 12,7%.

În trimestrul I 2024 comparativ cu intervalul similar din anul anterior, sosirile în structurile de primire turistică cu funcțiuni de cazare au scăzut cu 8,2%, iar înnoptările cu 6,2%, durata medie a șederii fiind de 1,58 zile, în trimestrul I 2024, față de 1,55 cât a fost în intervalul de timp corespunzător din anul 2023.

| Indicator statistic | Luna martie | | | Trimestrul I 2024 | | |
|---------------------|-----------------|-----------------|--|-------------------|-----------------|---|
| | 2024 -număr- | 2023 -număr- | martie 2024 față de martie 2023 - % - | 2024 -număr- | 2023 -număr- | Trimestrul I 2024 față de trimestrul I 2023 - % - |
| SOSIRI | 26909 | 31142 | 86,4 | 71736 | 78148 | 91,8 |
| ÎNNOPTĂRI | 43928 | 50307 | 87,3 | 113522 | 121077 | 93,8 |

Luna martie 2024 comparativ cu martie 2023

Sosirile înregistrate în structurile de primire turistică în luna martie 2024 au însumat 26909 persoane, în scădere cu 13,6% față de cele din luna martie 2023. Sosirile **turiștilor români** în structurile de primire turistică cu funcțiuni de cazare au reprezentat în luna martie 2024, 84,4% din numărul total de sosiri (22704 persoane), în timp ce **turiștii străini** au reprezentat 15,6% (4205 persoane); turiștii străini provin în proporție de 90,1% din țări situate în Europa.

În structurile de primire turistică în luna martie 2024 au fost înregistrate 43928 **înnoptări** față de 50307 în luna martie 2023, durata medie a cazării în structurile de primire turistică fiind de 1,58 zile pentru turiștii români și 1,61 zile pentru turiștii străini.

Indicele de utilizare netă (fig.1) a locurilor de cazare în luna martie 2024 a fost de 35,5% pe total structuri de cazare turistică, mai mic cu 2,0 puncte procentuale în comparație cu cel din luna martie 2023 (37,5%).

Pe tipuri de structuri de primire turistică, cei mai ridicați indici de utilizare netă a locurilor de cazare în luna martie 2024 s-au înregistrat la cabane turistice (49,7%), hoteluri (39,7%) moteluri (38,0%) și apartamente (26,0%).

Trimestrul I 2024 față de trimestrul I 2023

Sosirile înregistrate în structurile de primire turistică în trimestrul I 2024 au însumat 71736 persoane, în scădere cu 8,2% față de trimestrul I 2023.

Sosirile **turiștilor români** în structurile de primire turistică cu funcțiuni de cazare au reprezentat, în trimestrul I 2024, 84,4% din numărul total de sosiri, în timp ce turiștii străini au reprezentat 15,6% (16,1% în trimestrul I 2023). Pe tipuri de structuri de primire turistică, sosirile în hoteluri dețin 75,5% din totalul sosirilor, iar pe categorii de clasificare a structurilor de primire turistică, categoria „3 stele” deține 50,5% din total sosiri.

Înnoptările înregistrate în structurile de primire turistică în trimestrul I 2024 au însumat 113522, în scădere cu 6,2% față de trimestrul I 2023; durata medie a șederii a fost de 1,58 zile (1,58 zile turiști români și 1,61 zile turiști străini).

Evoluția indicelui de utilizare netă a capacității de cazare turistică în funcțiune, în perioada ianuarie 2022 – martie 2024

Fig.1

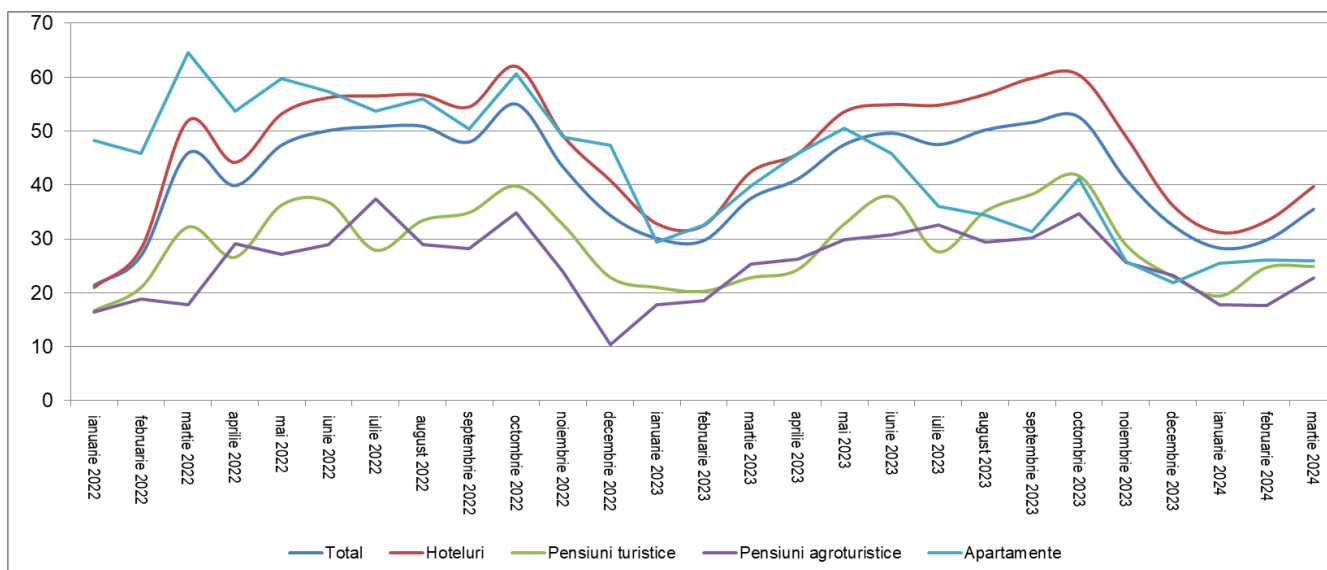

PRECIZĂRI METODOLOGICE

1. **Sursa datelor** o constituie cercetarea statistică lunară referitoare la „Frecvența structurilor de primire turistică cu funcțiuni de cazare” (TURISM 1 A) , în conformitate cu Directiva Consiliului European nr.57/1995 referitoare la colectarea informațiilor statistice în domeniul turismului.

Sosirea unui turist într-o structură de primire turistică cu funcțiuni de cazare turistică se înregistrează când o persoană este înregistrată în registrul structurii respective, pentru a fi găzduită una sau mai multe nopți. În fiecare structură de primire turistică cu funcțiuni de cazare turistică se consideră o singură sosire pe turist, indiferent de numărul de înnopțări rezultate din șederea sa neîntreruptă.

Înnopțarea reprezintă intervalul de 24 de ore, începând cu ora hotelieră, pentru care o persoană este înregistrată în evidența structurii de cazare turistică și beneficiază de găzduire în contul tarifului aferent spațiului ocupat, chiar dacă durata de ședere efectivă este inferioară intervalului menționat. Sunt incluse aici și înnopțările aferente paturilor instalate suplimentar (plătite de turiști).

Indicele de utilizare netă a capacității de cazare turistică în funcțiune, se calculează prin raportarea numărului de înnopțări realizate, la capacitatea de cazare turistică în funcțiune, din perioada respectivă.

2. Cercetarea statistică referitoare la „Frecvența structurilor de primire turistică cu funcțiuni de cazare” se adresează tuturor structurilor de primire turistică cu o capacitate de cazare de minim 10 locuri pat care funcționează în luna respectivă.

3. **Datele sunt provizorii și periodic pot fi revizuite** pe baza rectificărilor ce se efectuează retroactiv de către operatorii economici.