



COMUNICAT DE PRESĂ nr. 11 din 17 mai 2022

Turismul în județul Iași luna martie și trimestrul I 2022

În luna martie 2022, comparativ cu luna corespunzătoare din anul precedent, sosirile în structurile de primire turistică cu funcțiuni de cazare au înregistrat o creștere cu 114,3%, iar înnoptările cu 154,2%.

În trimestrul I 2022 comparativ cu intervalul similar din anul anterior, sosirile în structurile de primire turistică cu funcțiuni de cazare au crescut cu 66,7%, iar înnoptările cu 85,9%, durata medie a șederii fiind de 1,67 zile, în trimestrul I 2022, față de 1,50 cât a fost în intervalul de timp corespunzător din anul 2021.

Indicator statistic	Luna martie			Trimestrul I 2022		
	2022 -număr-	2021 -număr-	martie 2022 față de martie 2021 - % -	2022 -număr-	2021 -număr-	Trimestrul I 2022 față de trimestrul I 2021 - % -
SOSIRI	28502	13300	214,3	60518	36307	166,7
ÎNNOPTĂRI	52567	20677	254,2	101208	54451	185,9

Luna martie 2022 comparativ cu martie 2021

Sosirile înregistrate în structurile de primire turistică în luna martie 2022 au însumat 28502 persoane, în creștere cu 114,3% față de cele din luna martie 2021. Sosirile **turiștilor români** în structurile de primire turistică cu funcțiuni de cazare au reprezentat în luna martie 2022, 78,3% din numărul total de sosiri (22327 persoane), în timp ce **turiștii străini** au reprezentat 21,7% (6175 persoane); turiștii străini provin în proporție de 88,0% din țări situate în Europa.

În structurile de primire turistică în luna martie 2022 au fost înregistrate 52567 **înnoptări** față de 20677 în luna martie 2021, durata medie a cazării în structurile de primire turistică fiind de 1,79 zile pentru turiștii români și 2,06 zile pentru turiștii străini.

Indicele de utilizare netă (fig.1) a locurilor de cazare în luna martie 2022 a fost de 44,9% pe total structuri de cazare turistică, mai mare cu 26,9% în comparație cu cel din luna martie 2021 (18,0%).

Pe tipuri de structuri de primire turistică, cei mai ridicați indici de utilizare netă a locurilor de cazare în luna martie 2022 s-au înregistrat la hoteluri (51,9%) și pensiuni turistice urbane (32,2%).

Trimestrul I 2022 față de trimestrul I 2021

Sosirile înregistrate în structurile de primire turistică în trimestrul I 2022 au însumat 60518 persoane, în creștere cu 66,7% față de trimestrul I 2021.

Sosirile **turiștilor români** în structurile de primire turistică cu funcțiuni de cazare au reprezentat, în trimestrul I 2022, 83,7% din numărul total de sosiri, în timp ce turiștii străini au reprezentat 16,3% (5,8% în trimestrul I 2021). Pe tipuri de structuri de primire turistică, sosirile în hoteluri dețin 84,3% din totalul sosirilor, iar pe categorii de clasificare a structurilor de primire turistică, categoria „3 stele” deține 46,5% din total sosiri.

Înnoptările înregistrate în structurile de primire turistică în trimestrul I 2022 au însumat 101208, în creștere cu 85,9% față de trimestrul I 2021; durata medie a șederii a fost de 1,67 zile (1,61 zile turiști români și 1,99 zile turiști străini).

Evoluția indicelui de utilizare netă a capacității de cazare turistică în funcțiune, în perioada martie 2020 – martie 2022

Fig.1

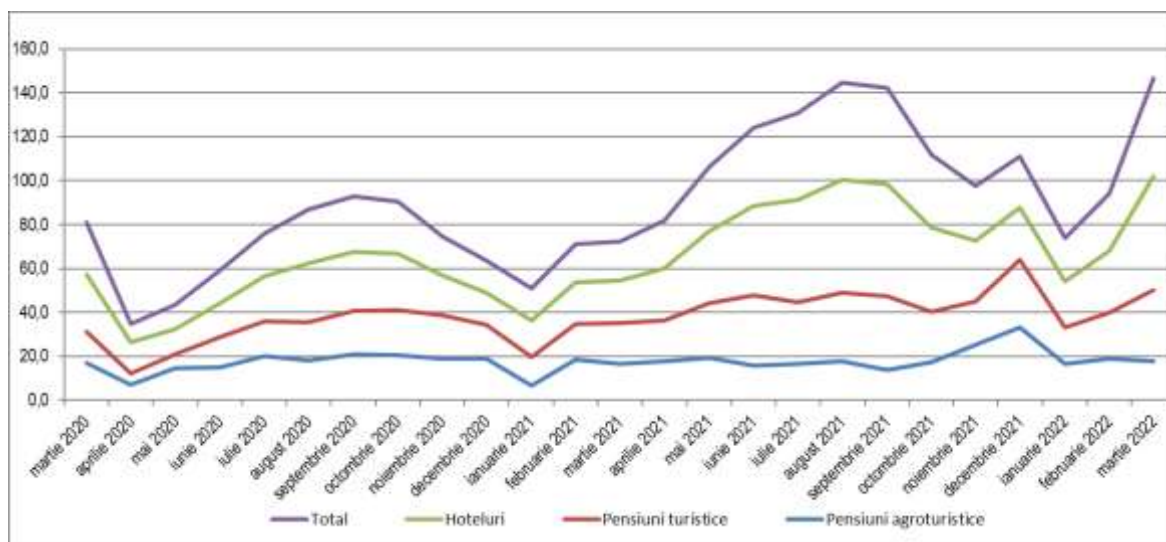

PRECIZĂRI METODOLOGICE

1. **Sursa datelor** o constituie cercetarea statistică lunară referitoare la „Frecvențarea structurilor de primire turistică cu funcțiuni de cazare” (TURISM 1 A) , în conformitate cu Directiva Consiliului European nr.57/1995 referitoare la colectarea informațiilor statistice în domeniul turismului.

Sosirea unui turist într-o structură de primire turistică cu funcțiuni de cazare turistică se înregistrează când o persoană este înregistrată în registrul structurii respective, pentru a fi găzduită una sau mai multe nopți. În fiecare structură de primire turistică cu funcțiuni de cazare turistică se consideră o singură sosire pe turist, indiferent de numărul de înnoptări rezultate din șederea sa neîntreruptă.

Înnoptarea reprezintă intervalul de 24 de ore, începând cu ora hotelieră, pentru care o persoană este înregistrată în evidența structurii de cazare turistică și beneficiază de găzduire în contul tarifului aferent spațiului ocupat, chiar dacă durata de ședere efectivă este inferioară intervalului menționat. Sunt incluse aici și înnoptările aferente paturilor instalate suplimentar (plătite de turiști).

Indicele de utilizare netă a capacității de cazare turistică în funcțiune, se calculează prin raportarea numărului de înnoptări realizate, la capacitatea de cazare turistică în funcțiune, din perioada respectivă.

2. Cercetarea statistică referitoare la „Frecvențarea structurilor de primire turistică cu funcțiuni de cazare” se adresează tuturor structurilor de primire turistică cu o capacitate de cazare de minim 10 locuri pat care funcționează în luna respectivă.

3. **Datele sunt provizorii și periodic pot fi revizuite** pe baza rectificărilor ce se efectuează retroactiv de către operatorii economici.